

Oggetto: Fwd: Notifica 0012046/2017

Mittente: Giuseppe Magnifico <giuseppe.magnifico@cnr.it>

Data: 21/02/2017 18:55

A: Lina Lazazzera <lina.lazazzera@cnr.it>, Maurizio Caleca <maurizio.caleca@cnr.it>

Inizio messaggio inoltrato:

Da: "segreteria upo" <segreteria.upo@cnr.it>

Oggetto: I: Notifica 0012046/2017

Data: 21 febbraio 2017 17:57:23 CET

A: "Giuseppe Magnifico" <giuseppe.magnifico@cnr.it>

Da: Segreteria DCSRSI [mailto:segreteria.dcsrsi@cnr.it]

Inviato: martedì 21 febbraio 2017 17:24

A: segreteria.uspo@cnr.it

Oggetto: I: Notifica 0012046/2017

Da: Maurizio Vitale [mailto:maurizio.vitale@cnr.it]

Inviato: martedì 21 febbraio 2017 15:42

A: segreteria.dcsrsi@cnr.it

Oggetto: Notifica 0012046/2017

Ti è stato notificato il protocollo: 0012046/2017 del 21/02/2017 [Attestazione delle Registrazione Contratto CNR-CSR Pesca]

[Visualizza il protocollo in WebRainbow](#)

Il protocollo ha le seguenti ASSEGNAZIONI PER COMPETENZA:

- DIREZIONE CENTRALE SUPPORTO ALLA RETE SCIENTIFICA E INFRASTRUTTURE

Notifica inviata da Maurizio Vitale u - maurizio.vitale@cnr.it



Consiglio Nazionale delle Ricerche

DIREZIONE CENTRALE

SUPPORTO ALLA RETE SCIENTIFICA E ALLE INFRASTRUTTURE

CONTRATTO

fra

il **CONSIGLIO NAZIONALE DELLE RICERCHE**, C.F. 80054330586, con sede in Roma, P.le Aldo Moro n. 7, nella persona del Direttore f.f. della Direzione Centrale Supporto alla Rete Scientifica e Infrastrutture, il Dott. Massimiliano Di Bitetto (di seguito indicato anche come il “CNR” o “l’Ente”)

e

il **CENTRO STUDI E RICERCHE DATI ECONOMICI, STATISTICI E STRUTTURALI DELLA PESCA - SOCIETA' COOPERATIVA**, Partita-iva 02509110819, Codice fiscale 02509110819, con sede legale in TRAPANI, VIALE FALCONE E BORSELLINO n. 30, nella persona del suo Legale Rappresentante PIETRO GIANQUINTO (cod. fisc. GNQPTR66T16L331W) (di seguito indicata anche come la “Società”),

e ove richiamate congiuntamente “le Parti”;

Premesso che:

- il Reg. (CE) n. 199/2008 del Consiglio del 25 febbraio 2008 istituisce un quadro comunitario per la raccolta, la gestione e l’uso di dati allo scopo di creare una solida base per la realizzazione di analisi scientifiche in materia di pesca e consentire la formulazione di pareri scientifici affidabili per l’attuazione della politica comune della pesca ed il Reg. (CE) n. 665/2008 della Commissione del 14 luglio 2008 che reca le modalità di applicazione del Regolamento (CE) n. 199/08 del Consiglio;
- in particolare, l’art. 4 del predetto Regolamento (CE) n. 199/2008 prevede che gli Stati membri definiscano un programma pluriennale nazionale per la raccolta, gestione e l’uso dei dati che deve essere approvato dalla Commissione Europea;
- il Regolamento (UE) n. 1380/2013 del Parlamento europeo e del Consiglio dell’11 dicembre 2013 relativo alla Politica Comune della Pesca stabilisce all’articolo 25 che “gli Stati membri, conformemente alle norme adottate nel settore della raccolta dei dati, raccolgono e gestiscono dati biologici, ambientali, tecnici e socio economici necessari ai fini della gestione della pesca e li mettono a disposizione degli utilizzatori finali, inclusi gli organismi designati dalla Commissione”;

- la nota Ares (2013) 3712963 della Commissione europea ha comunicato che la proroga del Programma Nazionale 2011-2013 alle annualità 2014-2016 comporta necessariamente la proroga della struttura amministrativa descritta nel Programma Nazionale stesso;
- la Decisione di esecuzione della Commissione europea C(2014) 3781 dell'11 giugno 2014 fissa la ripartizione annuale per Stato Membro delle risorse globali del FEAMP nel quadro della gestione concorrente per il periodo 2014-2020, per un ammontare riguardante l'Italia pari ad € 537.262.559;
- il Programma Nazionale Italiano prevede quale struttura amministrativa uno specifico Organismo, da individuare previa apposita selezione pubblica, incaricato di assistere il Ministero delle Politiche Agricole Alimentari e Forestali, con gli stessi obblighi dello Stato Italia, nell'attuazione tecnica del Programma non disponendo il Ministero di un Organismo dotato delle capacità tecniche per eseguire compiutamente l'intero Programma Nazionale;
- il Decreto n. 9 del 22 maggio 2014 del Ministero delle Politiche Agricole Alimentari e Forestali (MIPAAF), nell'ambito della suddetta procedura, ha individuato la costituenda ATS rappresentata dal Consiglio Nazionale delle Ricerche, Dipartimento di Scienze del Sistema Terra e Tecnologie per l'Ambiente (DTA) in qualità di capogruppo mandataria, quale organismo incaricato di assisterlo nell'esecuzione del Programma Nazionale 2014-2016 di cui alla Decisione C (2013) 5568 del 30 agosto 2013 della Commissione che proroga al periodo 2014-2016 il Programma Nazionale italiano per la raccolta dei dati primari di tipo biologico, tecnico ambientale e socio economico nel settore della pesca relativi al periodo 2011 - 2013;
- con atto notarile dello studio associato Atlante Cerasi, stipulato in data 4 luglio 2014, Rep. n. 48684, Racc. 23981, registrato a Roma il 7 luglio 2014, n. 9984 Serie 1/T, è stata costituita l'ATS che raggruppa i seguenti enti: Consiglio Nazionale delle Ricerche (CNR) - Dipartimento di Scienze del Sistema Terra e Tecnologie per l'Ambiente (DTA), in qualità di capogruppo mandataria; CIBM - Consorzio per il Centro Interuniversitario di Biologia Marina ed Ecologia Applicata "G Bacci"; COISPA Tecnologia & Ricerca Scarl - Stazione sperimentale per lo Studio delle Risorse del Mare; ITAFISHSTAT - Consorzio per lo sviluppo delle statistiche economiche della pesca; Consorzio UNIMAR Scarl; Università degli Studi di Bari "Aldo Moro" - Dipartimento di Biologia; Università di Bologna "Alma Mater Studiorum" Dipartimento BiGeA - Laboratorio di Biologia Marina e Pesca; Università degli Studi di Cagliari- Dipartimento di Scienze della Vita e dell'Ambiente; Università degli Studi di Roma "Tor Vergata" - Dipartimento Di Biologia LESA - Laboratorio di Ecologia Sperimentale ed Acquacoltura;
- la Convenzione stipulata in data 17 luglio 2014 tra il Ministero delle Politiche Agricole Alimentari e Forestali - Direzione Generale della Pesca Marittima e dell'Acquacoltura e l'Associazione Temporanea di Scopo (ATS), rappresentata dal Consiglio Nazionale delle Ricerche-Dipartimento di Scienze del Sistema Terra e Tecnologie per l'Ambiente (DTA) in qualità di capogruppo mandataria, ha regolamentato le modalità attuative del Programma Nazionale italiano 2014-2016 con la suddetta Associazione Temporanea di

Scopo;

- è stato stipulato in data 15/09/2015, prot. n. 0061096 del 15/10/2015 l'Atto Aggiuntivo alla Convenzione del 17 luglio 2014, già stipulata tra il Ministero delle Politiche Agricole Alimentari e Forestali come l'Associazione Temporanea di Scopo rappresentata dal Consiglio Nazionale delle Ricerche – Dipartimento Scienze del Sistema Terra e Tecnologie per l'Ambiente in qualità di capo gruppo mandataria, in cui si specificano ulteriormente l'entità e le modalità del rimborso spese per l'espletamento del servizio in questione;
- il Consiglio Nazionale delle Ricerche in qualità di mandataria dell'ATS, non disponendo del personale e la strumentazione idonei, si è pertanto trovato nella necessità di individuare in tempi brevi il contraente cui affidare il servizio in questione, anche in considerazione del fatto che il ritardo o la mancata realizzazione dell'attività determinerebbe l'avvio di una procedura d'infrazione da parte della Commissione europea nei confronti dello Stato italiano per inottemperanza agli obblighi derivanti dal Regolamento n. 199/2008;
- con la propria determinazione a contrarre prot. n. 0048997 del 13 luglio 2016, il Direttore della Direzione Centrale Supporto alla Rete Scientifica e alle Infrastrutture, il Dott. Massimiliano Di Bitetto, disponeva l'avvio della gara europea a procedura ristretta ex art. 61, comma 6 del D. Lgs. n. 50 del 18 aprile 2016, per l'affidamento di n. 5 lotti dei servizi di ricostruzione, rilevazione e trasmissione dei dati trasversali e dei dati economici della flotta da pesca italiana, in osservanza del Programma Nazionale 2014-2016, annualità 2016, ex Regolamento CE n. 199/2008 - CUP ASSEGNATO AL PROGETTO: B86J16002600005, CIG 6769551A33-Lotto n. 1 ALTO TIRRENO (LIGURIA; LAZIO;TOSCANA), importo € 147.830,43; CIG 6769555D7F- Lotto n. 2 Basso Tirreno (Campania, Calabria, Sardegna), importo € 287.448,06; CIG 67695601A3-Lotto n. 3 Adriatico (Friuli V.G.; Veneto; Emilia Romagna; Marche; Abruzzo; Molise; Puglia), importo € 404.891,13; CIG. 6769562349- Lotto n. 4 Sicilia, importo € 325.226,95; CIG. 67695644EF-Lotto n. 5 Flotta Alturiera, importo € 82.128,02;
- il compito di Direttore di esecuzione verrà espletato dal medesimo RUP già incaricato nella Determina a contrarre di cui al precedente punto;
- espletata la procedura di cui sopra, è risultata aggiudicataria della stessa, per i sotto indicati lotti la Società per avere la stessa presentato offerta economicamente più vantaggiosa, come esplicitato nel provvedimento di aggiudicazione definitiva, prot. 75441 in data 11.11.2016, e successiva dichiarazione di efficacia, prot. 83226 in data 14.12.2016, il Direttore della Direzione Centrale Supporto alla Rete Scientifica e alle Infrastrutture:
 - 1) Lotto 2: Basso Tirreno (Campania, Calabria, Sardegna) CIG n. 6769555D7F, Aggiudicatario: Centro studi e ricerche dati economici statistici e strutturali della pesca – Soc. Coop., importo di aggiudicazione 287.160,61+ IVA;
 - 2) Lotto 4: Sicilia CIG n. 6769562349, Aggiudicatario: Centro studi e ricerche dati economici, statistici e strutturali della pesca – Soc. Coop., importo di aggiudicazione € 324.901,72 + IVA;
- la Società dichiara che quanto risulta dal presente contratto e dal Capitolato Tecnico e dai suoi Allegati, nonché dal Bando e dal Disciplinare, definisce in modo adeguato e completo

l'oggetto delle prestazioni da fornire ed, in ogni caso, ha potuto acquisire tutti gli elementi per una idonea valutazione tecnica ed economica delle stesse e per la formulazione dell'offerta;

- la Società ha presentato la documentazione richiesta ai fini della stipula del presente contratto, che ne forma parte integrante e sostanziale in allegati "C" "D" ed "E", e che tale documentazione propedeutica alla stipula del contratto è stata verificata;
- la Società ha presentato cauzione definitiva:
 1. Lotto 2: Basso Tirreno (Campania, Calabria, Sardegna) CIG n. 6769555D7F, per un importo di Euro 28.717,00 mediante POLIZZA FIDEIUSSORIA n. 78779465 rilasciata da ALLIANZ SPA, pari al 10% dell'importo contrattuale come stabilito nel Disciplinare, ed è in possesso di una polizza assicurativa per la responsabilità civile verso terzi e contro i danni, rilasciata da ALLIANZ SPA n. 74995885;
 2. Lotto 4: Sicilia CIG n. 6769562349, per un importo di Euro 32.490,17 mediante POLIZZA FIDEIUSSORIA n. 78779466 rilasciata da ALLIANZ SPA, pari al 10% dell'importo contrattuale come stabilito nel Disciplinare, ed è in possesso di una polizza assicurativa per la responsabilità civile verso terzi e contro i danni, rilasciata da ALLIANZ SPA n. 74995885;
- Vista la richiesta di proroga del CNR - DSSTA in data 22.11.2016 e la conseguente proroga accordata dal MIPAAF in data 16/12/2016, prot. 81259 in data 06.12.2016, per cui la trasmissione dei dati potrà avvenire al medesimo Ministero entro il 30/03/2017;

Le Parti stipulano quanto segue:

ART. 1

Valore delle premesse, allegati e norme regolatrici

Le Premesse di cui sopra, gli atti e i documenti richiamati nelle medesime e nella restante parte del presente documento, inclusi:

- l'allegato "A" (Elenco barche da campionare per Lotti: n. 2 Basso Tirreno (Campania, Calabria, Sardegna) e n. 4 Sicilia);
- l'allegato "B" (Capitolato Tecnico);
- l'allegato "C" (cauzione definitiva lotto n. 2);
- l'allegato "D" (cauzione definitiva lotto n. 4);
- l'allegato "E" (polizza assicurativa RCT-RCO);
- l'allegato "F" (DURC);

costituiscono parte integrante e sostanziale del Contratto.

ART. 2

Oggetto del contratto

Il CNR affida alla Società, che dichiara di accettare, l'incarico di provvedere alla ricostruzione, rilevazione e trasmissione dei dati trasversali e dei dati economici della flotta da pesca italiana per l'annualità 2016, in osservanza del Programma Nazionale 2014-2016, ex Regolamento CE n. 199/2008, relativamente ai Lotti n. 2 Basso Tirreno (Campania, Calabria, Sardegna) CIG n.

6769555D7F, n. 4: Sicilia CIG n. 6769562349, rilevazione dati trasversali e dati economici.

ART. 3

Decorrenza e durata del contratto

L'inizio delle attività oggetto del presente contratto decorre dalla sottoscrizione dello stesso.

La Società si obbliga ad inviare al CNR entro il 10 marzo 2017 sia i dati trasversali che quelli economici della flotta da pesca italiana rilevati relativi all'annualità 2016, così come previsto a seguito di proroga da parte del MIPAAF.

Le operazioni di trasmissione dovranno essere effettuate nei modi di cui al Capitolato tecnico e nei termini di cui al presente contratto.

Art. 4

Condizioni e modalità di esecuzione del servizio

La Società procede alla prestazione del servizio di cui all'articolo 2 secondo le modalità e condizioni di cui al Capitolato tecnico ed entro i termini descritti nell'art. 3 di cui sopra.

Il CNR, senza che ciò determini una variazione nel corrispettivo contrattuale, si riserva la facoltà di richiedere, durante l'esecuzione del contratto, le modifiche nello svolgimento della prestazione del servizio ritenute opportune per assicurare la costante rispondenza e conformità dell'attività alla normativa nazionale e comunitaria di riferimento, nonché agli interessi pubblici perseguiti dall'Ente stesso e agli obiettivi che si perseguono con il servizio richiesto.

Il CNR si riserva di porre in essere tutte le attività di controllo ritenute congrue e necessarie al fine della verifica del corretto svolgimento del contratto per il tramite di una apposita Commissione successivamente nominata dall'Ente.

La Società dovrà avvalersi di appositi modelli statistici forniti dall'Ente o che verranno impiegati dall'Ente per il controllo della qualità delle rilevazioni.

Con riferimento alle attività di controllo, il CNR si riserva di apportare tutte le modifiche e/o integrazioni necessarie per assicurare la costante conformità dell'azione amministrativa alla normativa nazionale e comunitaria.

I rilevatori indicati dalla Società dovranno conferire tutti i dati raccolti su un apposito supporto informatico messo a disposizione dall'Ente.

La Società sarà chiamata a svolgere l'attività di rilevamento dati sull'elenco delle barche allegato al presente contratto (allegato "A").

La Società non potrà apportare variazioni al servizio oggetto del presente contratto senza espressa autorizzazione del CNR.

Art. 5

Compenso del servizio e modalità di pagamento

Il CNR corrisponderà alla Società, a titolo di corrispettivo per il complesso di tutte le prestazioni di cui all'art. 2: Lotto 2, l'importo di euro 287.160,61 (duecentottantasettemilacentosessanta/61) IVA esclusa; Lotto 4, l'importo di euro 324.901,72 (trecentoventiquattromilanovecentouno/72) IVA esclusa, per l'importo complessivo di € 612.062,33 (seicentododicimilasessantadue/33) IVA

esclusa.

Il pagamento è subordinato all'emissione di fattura elettronica e sarà corrisposto come segue:

- 30% dell'importo complessivo, su apposita domanda da parte della Società e soggetta ad approvazione del RUP per l'autorizzazione all'emissione della fattura elettronica;
- ulteriore 60% dell'importo complessivo, è corrisposto alla presentazione dello stato di avanzamento dello svolgimento del servizio, su apposita domanda da parte della Società e soggetta ad approvazione del RUP per l'autorizzazione all'emissione della fattura elettronica;
- ulteriore 10% dell'importo complessivo sarà corrisposto a fine servizio, su apposita domanda da presentare da parte della Società, a completamento delle prestazioni effettuate, previa verifica del CNR. La suddetta verifica sarà effettuata previa apposita comunicazione della Società, accompagnata dalla relazione finale relativa al servizio eseguito ed attestante le attività espletate (corredata da quanto previsto dal Capitolato tecnico). Tale verifica sarà soggetta ad approvazione del RUP per l'autorizzazione all'emissione della fattura elettronica.

Il pagamento della fattura inerente il saldo avverrà previo rilascio del certificato di verifica di conformità in corso di esecuzione, ed in ogni caso, ciascun pagamento avverrà previo rilascio del documento unico di regolarità contributiva (DURC) regolare.

Le fatture devono essere corredate con il codice CIG e CUP ed inoltrate in forma elettronica a Consiglio Nazionale delle Ricerche, DCSRSI - P.le Aldo Moro n. 7 - 00185 ROMA - P.IVA 02118311006 – C.F. 80054330586 - Codice Univoco Ufficio: DY21CU. Il CNR non rientra fra gli Enti tenuti ad operare lo split payment, a cui si applica l'art. 6, c. 5 del DPR 633/72. Pertanto, è indispensabile che la fatturazione venga emessa con IVA a esigibilità immediata.

L'importo delle predette fatture verrà bonificato dal CNR, previo accertamento della/e prestazione/i effettuata/e degli ulteriori adempimenti sopra descritti sul conto corrente comunicato in esecuzione e per effetto della Legge n. 136 del 13 agosto 2010.

La Società, sotto la propria esclusiva responsabilità, renderà tempestivamente note al CNR le variazioni che si dovessero verificare circa le modalità di accredito di cui sopra. In difetto di tale comunicazione, la Società non potrà sollevare eccezioni in ordine ad eventuali ritardi dei pagamenti, né in ordine ai pagamenti già effettuati.

Art. 6

Obblighi e adempimenti a carico della Società

Sono a carico della Società, intendendosi remunerati con il corrispettivo contrattuale, tutti gli oneri e i rischi relativi alle attività e agli adempimenti occorrenti all'integrale espletamento dell'oggetto contrattuale, ivi compresi, a mero titolo esemplificativo e non esaustivo, gli oneri relativi alle eventuali spese di trasporto, di viaggio e di missione per il personale addetto alla esecuzione della prestazione, nonché i connessi oneri assicurativi.

La Società si obbliga ad eseguire le prestazioni oggetto del presente contratto a perfetta regola d'arte e nel rispetto di tutte le norme e le prescrizioni tecniche e di sicurezza in vigore e di quelle che dovessero essere emanate nel corso di durata del presente contratto, nonché secondo le condizioni, le modalità, i termini e le prescrizioni contenute nel presente contratto e nei suoi allegati. Resta espressamente convenuto che gli eventuali maggiori oneri, derivanti

dall'osservanza delle predette norme e prescrizioni, resteranno ad esclusivo carico della Società, intendendosi in ogni caso remunerati con il corrispettivo contrattuale. La Società non potrà, pertanto, avanzare pretesa di compensi, a tale titolo, nei confronti del CNR.

La Società si impegna espressamente a manlevare e tenere indenne il CNR da tutte le conseguenze derivanti dalla eventuale inosservanza delle norme e prescrizioni tecniche, di sicurezza e sanitarie vigenti.

La Società si obbliga a rispettare tutte le indicazioni relative all'esecuzione contrattuale che dovessero essere impartite dal CNR, nonché di dare immediata comunicazione al medesimo Ente di ogni circostanza che abbia influenza sull'esecuzione del contratto.

Il CNR si riserva la facoltà di procedere, in qualsiasi momento e anche senza preavviso, alle verifiche sulla piena e corretta esecuzione del presente contratto. La Società si impegna, altresì, a prestare la propria collaborazione per consentire lo svolgimento di tali verifiche.

La Società è tenuta a comunicare al CNR ogni modificazione negli assetti proprietari, nella struttura di impresa e negli organismi tecnici e amministrativi. Qualora si verifichi tale situazione, il CNR si riserva di accogliere la modifica valutata la permanenza dei requisiti richiesti.

Art. 7

Obblighi derivanti dal rapporto di lavoro

La Società si obbliga ad ottemperare a tutti gli obblighi verso i propri dipendenti derivanti da disposizioni legislative e regolamentari vigenti in materia di lavoro, ivi comprese quelle in tema di igiene e sicurezza, previdenza e disciplina infortunistica, assumendo a proprio carico tutti gli oneri relativi.

La Società si obbliga, altresì, ad applicare nei confronti dei propri dipendenti occupati nelle attività contrattuali le condizioni normative retributive non inferiori a quelle risultanti dai contratti collettivi di lavoro applicabili, alla data di stipula del contratto, nonché le condizioni risultanti da successive modifiche ed integrazioni.

La Società si obbliga altresì, fatto in ogni caso salvo il trattamento di miglior favore per il dipendente, a continuare ad applicare i su indicati contratti collettivi anche dopo la loro scadenza e fino alla loro sostituzione.

Art. 8

Obblighi di riservatezza e Trattamento dei dati personali

La Società ha l'obbligo di mantenere riservati i dati e le informazioni di cui venga in possesso e, comunque, a conoscenza, di non divulgarli in alcun modo e in qualsiasi forma e di non farne oggetto di utilizzazione a qualsiasi titolo per scopi diversi da quelli strettamente necessari all'esecuzione del presente contratto. L'obbligo non concerne i dati che siano o divengano di pubblico dominio.

La Società è responsabile per l'esatta osservanza da parte dei propri dipendenti, consulenti e risorse, degli obblighi di segretezza anzidetti.

In caso di inosservanza degli obblighi di riservatezza, il CNR ha la facoltà di dichiarare risolto di diritto il presente contratto, fermo restando che la Società sarà tenuta a risarcire tutti i danni che

dovessero derivare al CNR.

Le Parti dichiarano di essersi reciprocamente comunicate oralmente e prima della sottoscrizione del presente contratto le informazioni di cui all'articolo 13 del D. Lgs. n. 196/2003 e s.m.i. recante il "Codice in materia di protezione dei dati personali" circa il trattamento dei dati personali conferiti per l'esecuzione del contratto stesso e di essere a conoscenza dei diritti che spettano loro in virtù dell'art. 7 della citata normativa.

Il CNR tratta i dati ad essa forniti per la gestione del contratto e l'esecuzione economica ed amministrativa dello stesso, per l'adempimento degli obblighi legali ad esso connessi. Con la sottoscrizione del presente contratto, la Società acconsente espressamente alla diffusione dei dati conferiti ai sensi e per gli effetti dell'art. 31 del Reg. (CE) n. 498/2007.

Le Parti si impegnano ad improntare il trattamento dei dati ai principi di correttezza, liceità e trasparenza nel pieno rispetto di quanto definito dal citato D. Lgs. n. 196/2003 e s.m.i. Le Parti dichiarano che i dati personali forniti con il presente atto sono esatti e corrispondono al vero esonerandosi, reciprocamente, da qualsivoglia responsabilità per errori materiali di compilazione.

Art. 9

Responsabilità – Obbligo di Manleva

La Società assume in proprio ogni responsabilità per qualsiasi danno causato a persone o beni, nell'esecuzione del presente contratto.

La Società si obbliga, altresì, a risarcire i danni arrecati da propri dipendenti, collaboratori o terzi dei quali si avvalga per l'espletamento delle attività del contratto, alle persone e alle cose sia del CNR sia di terzi.

Inoltre, la Società si obbliga a manlevare e mantenere indenne il CNR da qualsiasi azione di responsabilità eventualmente promossa nei confronti di quest'ultima in ragione dei suddetti inadempimenti e violazioni normative direttamente e indirettamente connessi all'esecuzione del presente contratto.

Art. 10

Obblighi di Tracciabilità Finanziaria

Ai sensi e per gli effetti dell'art. 3, comma 8, della Legge n. 136 del 13 agosto 2010, la Società si impegna a rispettare puntualmente quanto previsto dalla predetta disposizione in ordine agli obblighi di tracciabilità dei flussi finanziari.

Ferme restando le ulteriori ipotesi di risoluzione previste dal presente contratto, ai sensi di quanto disposto dall'art. 3, comma 9 bis della Legge n. 136 del 13 agosto 2010, il mancato utilizzo, nella transazione finanziaria, del bonifico bancario o postale, ovvero di altri strumenti idonei a consentire la piena tracciabilità delle operazioni di pagamento costituisce causa di risoluzione del contratto.

La Società è tenuta a comunicare tempestivamente e comunque entro e non oltre 7 (sette) giorni dalla/e variazione/i, qualsivoglia variazione intervenuta in ordine ai dati relativi agli estremi identificativi del/i conto/i corrente/i dedicato/i nonché le generalità (nome e cognome) e il

codice fiscale delle persone delegate ad operare su detto/i conto/i.

La Società, nella sua qualità di appaltatore, si obbliga, a mente dell'art. 3, comma 8, secondo periodo della Legge n. 136 del 13 agosto 2010, ad inserire negli eventuali contratti sottoscritti con i subcontraenti, a pena di nullità assoluta, un'apposita clausola con la quale ciascuno di essi assume gli obblighi di tracciabilità dei flussi finanziari di cui alla Legge n. 136 del 13 agosto 2010.

La Società che ha notizia dell'inadempimento della propria controparte agli obblighi di tracciabilità finanziaria di cui alla norma sopra richiamata è tenuta a darne immediata comunicazione al CNR e alla Prefettura – Ufficio Territoriale del Governo della provincia ove ha sede il CNR.

La Società si obbliga e garantisce che nei contratti sottoscritti con i subcontraenti, verrà assunta l'obbligazione specifica di risoluzione di diritto del relativo rapporto contrattuale nel caso di mancato utilizzo del bonifico bancario o postale ovvero degli strumenti idonei a consentire la piena tracciabilità dei flussi finanziari.

Il CNR, si riserva di procedere a verifiche a campione sulla veridicità di quanto a tal riguardo attestato, richiedendo all'uopo la produzione dei subcontratti stipulati, e, di adottare, all'esito dell'espletata verifica ogni più opportuna determinazione, ai sensi di legge e di contratto.

Art. 11

Cauzione Definitiva

A garanzia dell'esatto e tempestivo adempimento degli obblighi contrattuali derivanti dal presente contratto, la Società ha depositato idonea garanzia, resa ai sensi dell'art. 103 del D. Lgs. n. 50/2016, in favore del CNR.

La garanzia ha validità temporale pari alla durata del contratto e dovrà, comunque, avere efficacia fino ad apposita comunicazione liberatoria (costituita anche dalla semplice restituzione del documento di garanzia) da parte del CNR, con la quale verrà attestata l'assenza oppure la definizione di ogni eventuale eccezione e controversia, sorte in dipendenza dell'esecuzione del contratto.

La garanzia dovrà essere reintegrata entro il termine di 10 (dieci) giorni lavorativi dal ricevimento della richiesta del CNR qualora, in fase di esecuzione del contratto, essa sia stata escussa parzialmente o totalmente a seguito di ritardi o altre inadempienze da parte della Società. In caso di inadempimento a tale obbligo, il CNR ha facoltà di dichiarare risolto di diritto il contratto.

Il CNR ha diritto di valersi della cauzione per l'applicazione delle penali e/o per la soddisfazione degli obblighi di cui agli artt. 4, 8 e 14 del presente contratto.

Art. 12

Recesso

Il CNR ha diritto, in caso di sopravvenienze normative nazionali o comunitarie incidenti sull'esecuzione del servizio o per motivi di pubblico interesse, di recedere unilateralmente, in tutto o in parte, dal presente contratto in qualsiasi momento, con preavviso di almeno 30 (trenta) giorni solari, da comunicarsi alla Società con lettera raccomandata a/r.

Dalla data di efficacia del recesso, la Società dovrà cessare tutte le prestazioni contrattuali,

assicurando che tale cessazione non comporti danno alcuno al CNR. In caso di recesso del CNR, la Società ha diritto al pagamento di quanto correttamente eseguito a regola d'arte secondo il corrispettivo e le condizioni di contratto, senza che abbia a pretendere alcunché dal CNR, anche in deroga a quanto stabilito all'art. 1671 codice civile.

La Società rinuncia, ora per allora, a qualsiasi pretesa risarcitoria, ad ogni ulteriore compenso o indennizzo e/o rimborso spese.

Nelle ipotesi di recesso per giusta causa, la Società ha diritto al pagamento di quanto correttamente eseguito a regola d'arte secondo i corrispettivi e le condizioni di contratto e rinuncia, ora per allora, a qualsiasi pretesa risarcitoria, ad ogni ulteriore compenso o indennizzo e/o rimborso delle spese, anche in deroga a quanto stabilito all'art. 1671 codice civile.

Dalla data di efficacia del recesso, la Società dovrà cessare tutte le prestazioni contrattuali, assicurando che tale cessazione non comporti danno alcuno al CNR. In tale fattispecie, la Società ha diritto al pagamento di quanto correttamente eseguito a regola d'arte secondo il corrispettivo e le condizioni di contratto.

Art. 13

Risoluzione per inadempimento

Il CNR si riserva il diritto di risolvere il contratto nel caso in cui l'ammontare complessivo delle penali superi il 10% del valore dello stesso, ovvero nel caso di gravi inadempienze agli obblighi contrattuali da parte della Società. In tal caso il CNR avrà facoltà di incamerare la cauzione definitiva, nonché di procedere all'esecuzione in danno della Società. Resta salvo il diritto al risarcimento dell'eventuale maggior danno.

In ogni caso si conviene che il CNR, senza bisogno di assegnare previamente alcun termine per l'adempimento, potrà risolvere di diritto il presente contratto ai sensi dell'art. 1456 c.c., previa dichiarazione da comunicarsi alla Società con raccomandata a/r, nei seguenti casi:

- a. mancata reintegrazione delle cauzioni eventualmente escuse entro il termine di 10 (dieci) giorni lavorativi dal ricevimento della relativa richiesta da parte del CNR;
- b. mancato rispetto degli obblighi ed impegni assunti in virtù dei seguenti articoli: Condizioni e modalità di esecuzione del servizio (art. 4); Obblighi derivanti dal rapporto di lavoro (art. 7); Obblighi di riservatezza e trattamento dei dati personali (art. 8); Responsabilità – obbligo di manleva (art. 9); Obblighi di tracciabilità finanziaria (art. 10); Cauzione Definitiva (art. 11);
- c. il mantenimento, nel corso dell'espletamento dell'incarico, dei requisiti di carattere speciale dichiarati nella domanda di partecipazione alla gara.

Art. 14

Penali e relativo procedimento di applicazione

In caso di mancato rispetto di quanto previsto dal progetto tecnico di cui all'art. 2 del presente contratto, la Società dovrà corrispondere al CNR un importo pari, allo 0,3 per mille dell'ammontare netto contrattuale per ogni giorno solare di ritardo, fatto salvo il risarcimento del maggior danno.

Gli eventuali inadempimenti contrattuali che daranno luogo all'applicazione delle suddette

penali, dovranno essere contestati alla Società per iscritto dal personale incaricato dal CNR.

In caso di contestazione dell'inadempimento da parte del CNR, la Società dovrà comunicare, in ogni caso, per iscritto, le proprie deduzioni, supportate da una chiara ed esauriente documentazione, all'Amministrazione medesima nel termine massimo di 10 (dieci) giorni lavorativi dalla ricezione della contestazione stessa.

Qualora le predette deduzioni non pervengano al CNR nel termine indicato, ovvero, pur essendo pervenute tempestivamente, non siano idonee, a giudizio del medesimo Ente, a giustificare l'inadempienza, potranno essere applicate alla Società le penali stabilite nel presente contratto a decorrere dall'inizio dell'inadempimento.

Il CNR potrà applicare alla Società penali sino a concorrenza della misura massima pari al 10% (dieci per cento) del valore del contratto; oltre la predetta misura, il CNR ha diritto alla risoluzione del presente contratto secondo quanto stabilito nel precedente articolo 14.

La Società prende atto che l'applicazione delle penali previste dal contratto non preclude il diritto del CNR a richiedere il risarcimento degli eventuali maggiori danni.

La richiesta e/o il pagamento delle penali indicate nel contratto non esonera in nessun caso la Società dall'adempimento dell'obbligazione per la quale si è reso inadempiente e che ha fatto sorgere l'obbligo di pagamento della medesima penale.

Il CNR potrà recuperare l'importo delle penali sul corrispettivo fatturato nel periodo contrattuale in cui si è verificato il disservizio ovvero, in alternativa, incamerare la cauzione per la quota parte relativa ai danni subiti.

Art. 15

Spese di registrazione e Oneri fiscali

Ai fini della registrazione, si dichiara che le prestazioni di cui al presente contratto sono soggette all'imposta sul valore aggiunto, pertanto, l'imposta di registro va applicata in misura fissa ai sensi e per gli effetti delle vigenti disposizioni in materia. Le spese di registrazione, nonché tutti gli eventuali oneri inerenti il presente contratto, scrittura privata non autenticata firmata digitalmente dalle parti, sono a carico della Società aggiudicataria dell'appalto.

- ✓ è soggetto a imposta di bollo ed il contraente provvederà al pagamento secondo una delle modalità previste all'art. 3 del DPR 642/1972;
- ✓ è soggetto a imposta di registro in modalità ordinaria di registrazione presso l'ufficio competente territorialmente dell'Agenzia delle Entrate.

Art. 16

Risoluzione Controversie

Le controversie di qualsiasi natura che dovessero insorgere tra il CNR e la Società in ordine all'interpretazione, esecuzione e/o risoluzione del presente contratto sono deferite al Giudice Ordinario del Foro di Roma.

Art. 17

Norme regolatrici

Per quanto non espressamente regolato dai precedenti articoli, l'esecuzione del presente contratto è regolata:

- a) dalle norme applicabili ai contratti della pubblica Amministrazione;
- b) dal Codice Civile e dalle altre disposizioni normative in materia di contratti di diritto privato per quanto non regolato dalle disposizioni sopra richiamate;
- d) dalle vigenti disposizioni di legge e di regolamento per l'Amministrazione del patrimonio e per la Contabilità Generale dello Stato nonché dalle disposizioni di cui al D. Lgs. n. 50 del 18 aprile 2016.

Art. 18

Clausole finali

Qualunque modifica al presente atto ed ai suoi allegati non potrà aver luogo e non potrà essere provata che mediante atto scritto; inoltre, l'eventuale invalidità o inefficacia di una delle clausole del contratto non comporta invalidità o inefficacia del medesimo contratto nel suo complesso.

Il presente contratto è stipulato sotto condizione risolutiva ai sensi e per gli effetti dell'art. 92, comma 3, del D. Lgs. n. 159 del 6 settembre 2011 recante Codice delle leggi antimafia e delle misure di prevenzione, nonché nuove disposizioni in materia di documentazione antimafia, a norma degli articoli 1 e 2 della legge n. 136 del 13 agosto 2010.

CONSIGLIO NAZIONALE DELLE RICERCHE

Direzione Centrale Supporto alla Rete Scientifica e alle Infrastrutture

Direttore f.f.

Dott. Massimiliano Di Bitetto

CENTRO STUDI E RICERCHE DATI ECONOMICI, STATISTICI E STRUTTURALI DELLA PESCA - SOCIETA' COOPERATIVA

Legale Rappresentante

PIETRO GIANQUINTO

Ai sensi e per gli effetti dell'art. 1341 c.c., la Società dichiara di aver letto con attenzione e di approvare specificatamente le pattuizioni contenute negli articoli seguenti: n. 4 (Condizioni e modalità di esecuzione del servizio); n. 5 (Compenso del servizio e modalità di pagamento); n. 6 (Obblighi e adempimenti a carico della Società); n. 7 (Obblighi derivanti dal rapporto di lavoro); n. 8 (Obblighi di riservatezza e trattamento dei dati personali); n. 9 (Responsabilità – Obbligo di manleva); n. 12 (Recesso); n. 13 (Risoluzione per inadempimento); n. 14 (Penali e relativo procedimento di applicazione); n. 15 (Spese di registrazioni e Oneri fiscali); n. 17 (Risoluzione Controversie); n. 18 (Clausole finali).

CENTRO STUDI E RICERCHE DATI ECONOMICI, STATISTICI E STRUTTURALI DELLA PESCA - SOCIETA' COOPERATIVA

Legale Rappresentante

PIETRO GIANQUINTO

**Centro Studi e Ricerche Dati Economici,
Statistici e Strutturali della Pesca**
Società Cooperativa.

Viale Falcone e Borsellino 30 - 91100 Trapani

Codice Fiscale e Partita Iva n° 02509110819

Indirizzo di posta elettronica certificata : csrpesca@pec.cgn.it

Indirizzo mail : csrpesca@libero.it

Elenco dei rilevatori associato alle barche comprensivo di numero telefonico, indirizzo mail ed eventuale indirizzo Skype :

MATRICOLA	Nr UE	NOME	Cognome	Nome	N° TELEFONO RILEVATORE	INDIRIZZO MAIL		
00CA03411	1573	SA MAISTA	SAVARINO	ROBERTO	3296216902	rsavarino@gmail.com		
01CA00693	1669	VITTORIA MADRE	SAVARINO	ROBERTO				
01CA00987	1676	IOLANDA MADRE	SAVARINO	ROBERTO				
01CA01039	1679	MADONNA DELLO SCHIAVO	SAVARINO	ROBERTO				
01CA01202	1704	EMILIA	SAVARINO	ROBERTO				
02CA00919	1806	NUOVA MARIPOSA	SAVARINO	ROBERTO				
05CA00211	8664	MARISA	SAVARINO	ROBERTO				
05CA00186	8763	RAFFAELLO	SAVARINO	ROBERTO				
01CA01224	11456	ANASTASIA	SAVARINO	ROBERTO				
00CA04016	17439	MOSE	SAVARINO	ROBERTO				
02CA01165	18129	LARA MINNIE	SAVARINO	ROBERTO				
05CA00152	19202	DORIA II^	SAVARINO	ROBERTO				
05CA00209	19816	DENISE	SAVARINO	ROBERTO				
02CA01114	26393	LUCIA MADRE	SAVARINO	ROBERTO				
01CA01231	27212	MAMMA CHIARA	SAVARINO	ROBERTO				
05CA00224	28250	-	SAVARINO	ROBERTO				
05CA00023	1990	S. FRANCESCO M.	AVERSANO	LUCIANO	3497712160	aveluca@tiscali.it		
05CA00113	2011	ALBATROS	AVERSANO	LUCIANO				
05CA00143	18823	SAN SALVATORE	AVERSANO	LUCIANO				
05CA00147	19089	SARA	AVERSANO	LUCIANO				
05CA00151	19130	ARBATAX II	AVERSANO	LUCIANO				
05CA00220	19311	PINO PADRE	AVERSANO	LUCIANO				
05CA00169	24653	LISA	AVERSANO	LUCIANO				
05CA00170	24654	MADONNA DEL CARMINE	AVERSANO	LUCIANO				
05CA00173	24855	SAN PIETRO	AVERSANO	LUCIANO				
05CA00201	25021	MADONNA DELLE GRAZIE	AVERSANO	LUCIANO				
00CA03945	25522	ANTONIO	AVERSANO	LUCIANO				
05CA00202	26227	SAN VINCENZO	AVERSANO	LUCIANO				
00CA03971	26585	NUOVO FIORE	AVERSANO	LUCIANO				
05CA00212	27624	CRISTIAN 1	AVERSANO	LUCIANO				
02PT00165	5213	SARA	LIGIOS	LUCIA			3492522582	lucialigios@tiscali.it
00PT01540	7091	SATURNO	LIGIOS	LUCIA				
00PT00511	11270	SAN GAVINO	LIGIOS	LUCIA				
02PT00140	11291	S. FRANCESCO	LIGIOS	LUCIA				
00PT01297	11322	RINASCITA	LIGIOS	LUCIA				
00PT01316	11331	BATTELLIERE	LIGIOS	LUCIA				
02PT00134	11356	TERESINA	LIGIOS	LUCIA				
00PT01365	11365	LU MULU	LIGIOS	LUCIA				
02PT00171	11370	VIRGINIA	LIGIOS	LUCIA				
00PT01382	11379	VINCENZA	LIGIOS	LUCIA				
01PT01930	11475	S.LUIGI	LIGIOS	LUCIA				
02PT00131	11531	IDA	LIGIOS	LUCIA				
02PT00153	13703	S. GIUSTA	LIGIOS	LUCIA				
02PT00138	17663	IULO	LIGIOS	LUCIA				
00PT01415	18466	MADONNA DELLA DIFESA	LIGIOS	LUCIA				
00PT01424	18929	ANTONIO PADRE	LIGIOS	LUCIA				
00PT01428	19157	SIRIUS	LIGIOS	LUCIA				
02PT00172	19194	TIGRE	LIGIOS	LUCIA				
00PT01454	23553	AURUM	LIGIOS	LUCIA				
00PT01552	28259	LUCIA	LIGIOS	LUCIA				
00CC00080	2804	CITTA' DI SCHIAVONEA	MARTILOTTI	SALVATORE	3932061499	smartil@aol.it		
01CR00643	20831	S. SALVATORE	MARTILOTTI	SALVATORE				
01CR00716	21223	DANILO	MARTILOTTI	SALVATORE				
07CR00091	22311	SANTA MARIA	MARTILOTTI	SALVATORE				
00CC00110	22318	S. OSVALDO	MARTILOTTI	SALVATORE				
01CR00732	26302	BARBARA	MARTILOTTI	SALVATORE				
01CR00733	26458	MARIA	MARTILOTTI	SALVATORE				
00CC00216	27839	LEONARDO ANTONIO	MARTILOTTI	SALVATORE				
00CT02870	1342	ROSA	SPANO'	ANNALISA			3939466709	studioconsulenzaspano@gmail.com
00CT00418	3058	-	SPANO'	ANNALISA				
00CT02641	3143	CORMORANO	SPANO'	ANNALISA				
00CT02744	3200	-	SPANO'	ANNALISA				
01CT00655	3259	-	SPANO'	ANNALISA				
02CT00347	3296	-	SPANO'	ANNALISA				
03CT00454	3342	SAN DIEGO	SPANO'	ANNALISA				
03CT00473	3355	DUCA DEGLI ABRUZZI	SPANO'	ANNALISA				

00CT02831	5075	ALBA ANGELA	SPANO'	ANNALISA				
00CT02871	28489	SARA	SPANO'	ANNALISA				
06MZ00265	6027	OCEANO	MANCUSO	MASSIMO	3883259430	mancuso76@libero.it		
06MZ00409	6065	S. GIUSEPPE	MANCUSO	MASSIMO				
06MZ00457	6104	PERLA DEL TIRRENO	MANCUSO	MASSIMO				
05MZ00298	6166	-	MANCUSO	MASSIMO				
05MZ00289	18207	BALILLA	MANCUSO	MASSIMO				
06MZ00501	19419	MARIA CATENA	MANCUSO	MASSIMO				
06MZ00504	19481	NASTRO AZZURRO	MANCUSO	MASSIMO				
06MZ00516	24658	ANTONIO I	MANCUSO	MASSIMO				
06MZ00524	25441	GIORGIA	MANCUSO	MASSIMO				
06MZ00486	25442	FRANCESCA MADRE	MANCUSO	MASSIMO				
06MZ00528	26126	SAN CALOGERO	MANCUSO	MASSIMO				
06MZ00534	26464	EMILIA	MANCUSO	MASSIMO				
06MZ00545	27448	PAOLO PIO	MANCUSO	MASSIMO				
06MZ00547	27732	NICOLA PADRE	MANCUSO	MASSIMO				
06MZ00548	27817	GIOVANNA	MANCUSO	MASSIMO				
06MZ00550	27827	ANTONELLA	MANCUSO	MASSIMO				
06MZ00552	28131	ROSARIO PADRE	MANCUSO	MASSIMO				
02NA01877	3527	-	LUBRANO	LUCA	3383452300	luca.lubrano@gmail.com		
02NA01851	3772	-	LUBRANO	LUCA				
02NA01859	8189	MOSE'	LUBRANO	LUCA				
00NA10644	8222	-	LUBRANO	LUCA				
02NA01263	8341	S.MERY	LUBRANO	LUCA				
02NA01546	8353	SAN GENNARO	LUBRANO	LUCA				
02NA01738	8390	-	LUBRANO	LUCA				
11NA00023	8402	-	LUBRANO	LUCA				
02NA01776	8412	-	LUBRANO	LUCA				
02NA01787	8417	-	LUBRANO	LUCA				
02NA01791	8421	-	LUBRANO	LUCA				
02NA01793	8423	MARCO POLO	LUBRANO	LUCA				
02NA01807	8432	-	LUBRANO	LUCA				
08NA00177	8446	AZZURRA	LUBRANO	LUCA				
03NA02113	8468	S. ANTONIO	LUBRANO	LUCA				
03NA02171	8477	ANGELA III	LUBRANO	LUCA				
03NA02204	8493	S. LUCIA	LUBRANO	LUCA				
03NA02240	8512	GIUSEPPE PADRE	LUBRANO	LUCA				
02NA01853	9975	GEPPPO IL FOLLE	LUBRANO	LUCA				
11NA00033	13358	MARIA INCALDANA	LUBRANO	LUCA				
11NA00019	15774	-	LUBRANO	LUCA				
00SA02656	18349	MARIA SS. DELL'ARCO	LUBRANO	LUCA				
03NA02221	21839	-	LUBRANO	LUCA				
02NA01870	23276	O MAESTRALE	LUBRANO	LUCA				
08NA00172	25083	FORTUNATO S.	LUBRANO	LUCA				
02NA01878	25277	-	LUBRANO	LUCA				
03NA02276	26171	ANGELA MADRE	LUBRANO	LUCA				
10NA00282	26622	LUDOVICO	LUBRANO	LUCA				
02NA01911	27842	-	LUBRANO	LUCA				
00NA10962	27885	SAN GAETANO	LUBRANO	LUCA				
01NA01929	8270	GIUSEPPINA	GABRIELE	ROBERTO			3477711979	roberto_gabriele@alice.it
01NA01956	8274	S. ANDREA	GABRIELE	ROBERTO				
06NA00010	8295	DUE FRATELLI	GABRIELE	ROBERTO				
01NA02048	8318	PINNIELLO	GABRIELE	ROBERTO				
01NA02051	8320	CARMELA	GABRIELE	ROBERTO				
01NA02163	8551	DAVIDE PADRE	GABRIELE	ROBERTO				
01NA02192	13715	BURRASCA	GABRIELE	ROBERTO				
01NA02086	18562	SS. MARIA DELL'ARCO	GABRIELE	ROBERTO				
01NA02102	18866	ERMELINDA	GABRIELE	ROBERTO				
01NA01621	21094	LUISA	GABRIELE	ROBERTO				
01NA02099	21097	GIULIA	GABRIELE	ROBERTO				
01NA02126	24836	ILARIA	GABRIELE	ROBERTO				
06NA00003	24862	LA NINA	GABRIELE	ROBERTO				
06NA00004	25585	GIUSEPPE PADRE	GABRIELE	ROBERTO				
01NA02134	25994	MARLON II	GABRIELE	ROBERTO				
01NA02149	26825	PELLICANO V^	GABRIELE	ROBERTO				
01NA02151	26889	T. & M. PADRE	GABRIELE	ROBERTO				
01NA02158	27437	ELENA I^	GABRIELE	ROBERTO				
03PA00630	3493	MARIA MADRE	ALOTTA	LEONARDO	335441297	alotta.leonardo@libero.it		
02PA00303	9014	RONDINE	ALOTTA	LEONARDO				
02PA00335	9033	SAN FRANCESCO	ALOTTA	LEONARDO				
03PA00606	17554	CAPRICCIO	ALOTTA	LEONARDO				
03PA00631	18440	ISIDE	ALOTTA	LEONARDO				
03PA00620	19026	NUOVO SAN SILVESTRE	ALOTTA	LEONARDO				
03PA00632	25508	FOLGORE	ALOTTA	LEONARDO				
07PA02006	5198	VALENTINA	ZIZZO	FRANCESCO	3929201418	f.zizzopesca@gmail.com		
07PA02009	6051	CAROLA	ZIZZO	FRANCESCO				
07PA01983	6081	S. GIUSEPPE	ZIZZO	FRANCESCO				
07PA01962	8970	S.VINCENZO	ZIZZO	FRANCESCO				

07PA02056	8992	MADONNA DI LOURDES	ZIZZO	FRANCESCO
04PA01137	9349	ROSALIA	ZIZZO	FRANCESCO
07PA01317	9411	MARIA DEL ROSARIO	ZIZZO	FRANCESCO
07PA01662	9453	FRANCESCO PADRE	ZIZZO	FRANCESCO
07PA01681	9463	MASSIMO	ZIZZO	FRANCESCO
07PA01765	9489	MARIA SS.DEL TINDARI	ZIZZO	FRANCESCO
07PA01845	9532	BALENO	ZIZZO	FRANCESCO
07PA01865	9545	AZZURRA II	ZIZZO	FRANCESCO
07PA01905	9573	OCEANO	ZIZZO	FRANCESCO
07PA01913	9578	BAMBOLINA	ZIZZO	FRANCESCO
07PA02012	10595	NUOVO SAN GIUSEPPE	ZIZZO	FRANCESCO
07PA01956	10620	ENRICO FIGLIO	ZIZZO	FRANCESCO
07PA01980	11058	ANTONINO PADRE	ZIZZO	FRANCESCO
07PA02011	18546	NUOVO REMI'	ZIZZO	FRANCESCO
01PA00534	23179	NUOVO DIO CON NOI	ZIZZO	FRANCESCO
07PA02015	23450	GHOST	ZIZZO	FRANCESCO
07PA02113	28010	FRANCESCO PADRE G	ZIZZO	FRANCESCO
07PA02122	28427	DORYDE II	ZIZZO	FRANCESCO
07PA02124	28464	ANTONINO PADRE C.	ZIZZO	FRANCESCO
01PA00639	28967	ORAZIO II	ZIZZO	FRANCESCO

03PE00589	5083	FAUSTO	LUME	GIUSEPPINA	3472705764	giuseppinalume@libero.it
03PE00623	8983	SACRO CUORE DI GESU'	LUME	GIUSEPPINA		
03PE00635	10561	ADRIANA MADRE	LUME	GIUSEPPINA		
03PE00328	10880	NUOVA UNIONE	LUME	GIUSEPPINA		
03PE00348	10885	NUOVO ARDOR	LUME	GIUSEPPINA		
03PE00400	10903	SLANCIO	LUME	GIUSEPPINA		
03PE00403	10904	NUOVO VINCENZO PADRE M.	LUME	GIUSEPPINA		
03PE00615	10971	PICCOLO FRANCESCO	LUME	GIUSEPPINA		
03PE00708	15109	VITTORIO IL GRANDE	LUME	GIUSEPPINA		
03PE00682	16029	ALLEANZA	LUME	GIUSEPPINA		
03PE00518	16122	SANDOKAN	LUME	GIUSEPPINA		
03PE00657	16311	FRANCESCO PADRE	LUME	GIUSEPPINA		
03PE00699	24677	FANTASTICO II	LUME	GIUSEPPINA		
03PE00634	24894	AGOSTINO PADRE III	LUME	GIUSEPPINA		
00MV01324	27189	FRANCESCO G.	LUME	GIUSEPPINA		

03SR00971	1195	CAROLINA	QUATTROCCHI	CORRADO	3294352416	corradoquattrocchi@virgilio.it
03SR00937	10212	SAN GIORGIO	QUATTROCCHI	CORRADO		
03SR00835	10683	APOLLO XI	QUATTROCCHI	CORRADO		
03SR00833	13865	VITTORIO TACCONE	QUATTROCCHI	CORRADO		
03SR01027	14004	ANGIULINA	QUATTROCCHI	CORRADO		
03SR00624	14979	TEMPESTA 2^	QUATTROCCHI	CORRADO		
03SR00692	14992	MAURO FIGLIO	QUATTROCCHI	CORRADO		
03SR00947	15010	SAN MARCO	QUATTROCCHI	CORRADO		
03SR00914	15115	ALGA	QUATTROCCHI	CORRADO		
03SR00997	26510	GAETANA MADRE	QUATTROCCHI	CORRADO		

00AU01310	1015	SANTA MARIA	TACCONE	LORENZO	3665249841	lorenzotaccone@virgilio.it
00AU01318	1016	MICHELE	TACCONE	LORENZO		
00AU01349	1017	PALMINA	TACCONE	LORENZO		
00AU01507	1025	MARIA GRAZIA	TACCONE	LORENZO		
00AU01677	1040	PICCOLA ESPERIA	TACCONE	LORENZO		
00AU01741	1073	-	TACCONE	LORENZO		
00AU01822	3120	-	TACCONE	LORENZO		
00AU01812	6189	PRODINA	TACCONE	LORENZO		
00SR02100	14785	-	TACCONE	LORENZO		
00SR02138	14790	-	TACCONE	LORENZO		
00SR02154	14796	-	TACCONE	LORENZO		
00SR02158	14798	-	TACCONE	LORENZO		
00SR02160	14800	-	TACCONE	LORENZO		
00SR02196	14809	-	TACCONE	LORENZO		
00SR02201	14811	-	TACCONE	LORENZO		
06SR00207	14832	-	TACCONE	LORENZO		
00SR02273	14847	-	TACCONE	LORENZO		
00AU01845	14914	MARIA NELLA	TACCONE	LORENZO		
00SR02331	17847	-	TACCONE	LORENZO		
00SR02332	17848	-	TACCONE	LORENZO		
00SR02426	18895	ALBA MADRE	TACCONE	LORENZO		
00AU01261	19909	ANNA	TACCONE	LORENZO		
00AU01633	19916	LUCIA	TACCONE	LORENZO		
00AU01928	19940	-	TACCONE	LORENZO		
00AU01927	21808	-	TACCONE	LORENZO		
00SR02413	24820	-	TACCONE	LORENZO		
00SR02483	24841	-	TACCONE	LORENZO		
00AU01942	26801	MARIA MADRE V.	TACCONE	LORENZO		
06SR00218	27593	-	TACCONE	LORENZO		
06SR00221	28433	-	TACCONE	LORENZO		

07TP00292	5398	GHCAR I	GIANQUINTO	PIETRO	3386218385	pierogianquinto@libero.it
07TP00262	9024	LEONARDO DA VINCI	GIANQUINTO	PIETRO		
00TP02101	9095	MARIA SS. DI TRAPANI	GIANQUINTO	PIETRO		
07TP00290	9213	NUOVA CATERINA	GIANQUINTO	PIETRO		

07TP00277	9259	SAN PIETRO	GIANQUINTO	PIETRO
07TP00273	10757	MARCO V	GIANQUINTO	PIETRO
07TP00295	15512	MARIA ANTONINA	GIANQUINTO	PIETRO
00TP02104	15851	MADDALENA MADRE	GIANQUINTO	PIETRO
00TP02136	15864	SANSONE PRIMO	GIANQUINTO	PIETRO
00TP01406	15907	NUOVA MADONNA DELLA GRAZIA	GIANQUINTO	PIETRO
00TP01766	15927	SPIGOLA PRIMA	GIANQUINTO	PIETRO
00TP01866	15937	RINGO	GIANQUINTO	PIETRO
00TP01872	15941	VINCENZO B.	GIANQUINTO	PIETRO
00TP02168	15974	PICCOLO GIUSEPPE	GIANQUINTO	PIETRO
00TP01978	15975	NUOVO OSCAR	GIANQUINTO	PIETRO
00TP02040	16019	ALBERTO PADRE	GIANQUINTO	PIETRO
00TP02127	16085	SALVATORE FLORES	GIANQUINTO	PIETRO
00TP02150	16088	GIUSEPPINA FLORES	GIANQUINTO	PIETRO
01TP01049	16142	NUOVA MARIA LUCIA	GIANQUINTO	PIETRO
01TP01145	16198	SARAGO	GIANQUINTO	PIETRO
01TP01161	16213	OMBRINA	GIANQUINTO	PIETRO
07TP00213	16304	PIETRO PRIMO	GIANQUINTO	PIETRO
07TP00247	16312	STELLA MARINA	GIANQUINTO	PIETRO
07TP00255	16320	SANT'ANDREA	GIANQUINTO	PIETRO
00TP02188	16360	NUOVA CARA MADRE	GIANQUINTO	PIETRO
07TP00269	17566	FRANCESCA	GIANQUINTO	PIETRO
00TP02175	18159	JESSICA	GIANQUINTO	PIETRO
04TP00393	26093	NUOVO SQUALO BIANCO	GIANQUINTO	PIETRO
00TP02298	28177	ROSARIA ELENA	GIANQUINTO	PIETRO
07TP00300	28526	SANT'ANNA	GIANQUINTO	PIETRO

00TP02245	4159	MIRIAM	GIACALONE	EMILIO	3288544484	emiliogiacalone@csrpesca.it
00TP02280	6050	ORIZZONTE	GIACALONE	EMILIO		
07TP00271	9108	SOTTOMARINO	GIACALONE	EMILIO		
06TP00036	9216	ANTONINA	GIACALONE	EMILIO		
00TP02223	15874	MARIELLA	GIACALONE	EMILIO		
00TP00873	15877	GIUSEPPE E MARIA	GIACALONE	EMILIO		
00TP01555	15915	LA NUOVA BEATRICE	GIACALONE	EMILIO		
00TP01881	15944	MARIO PADRE	GIACALONE	EMILIO		
00TP01948	15963	PICCOLA LUANA	GIACALONE	EMILIO		
00TP01956	15967	S. ANTONIO	GIACALONE	EMILIO		
00TP02013	15999	EMILIO	GIACALONE	EMILIO		
00TP02048	16027	FRANCESCA MADRE	GIACALONE	EMILIO		
00TP02067	16044	LA NUOVA BRIGIDA	GIACALONE	EMILIO		
00TP02075	16050	TOMMASO PADRE	GIACALONE	EMILIO		
00TP02109	16073	STELLA MARES	GIACALONE	EMILIO		
05TP00429	16082	AGATA TORRENTE	GIACALONE	EMILIO		
00TP02247	16173	NUOVA LAURA	GIACALONE	EMILIO		
00TP02288	16249	GIROLAMA	GIACALONE	EMILIO		
04TP00326	16252	FRANCESCA MARIA	GIACALONE	EMILIO		
04TP00329	16255	APOLLO 11	GIACALONE	EMILIO		
04TP00361	16264	MICHELA E ANGELO	GIACALONE	EMILIO		
04TP00369	16272	ARIZONA	GIACALONE	EMILIO		
04TP00371	16274	ANGELA	GIACALONE	EMILIO		
05TP00421	16291	NUOVA ANNA C.	GIACALONE	EMILIO		
00TP02162	16347	SAN FRANCESCO PRIMO	GIACALONE	EMILIO		
05TP00422	17606	PICCOLO SPILLO	GIACALONE	EMILIO		
00TP02207	18025	MICHELA M.	GIACALONE	EMILIO		
04TP00390	19433	ROSARIA CONCETTA	GIACALONE	EMILIO		
05TP00431	19657	MICHELA II^	GIACALONE	EMILIO		
07TP00294	26259	ELEONORA	GIACALONE	EMILIO		

02CA01120	1591	S.IGNAZIO	MARANGONI	ENRICO	3899785456	ecoblu.marangoni@tiscali.it
02CA01180	1673	BURBERO	MARANGONI	ENRICO		
01CA01228	1712	MARGHERITA	MARANGONI	ENRICO		
02CA00845	1763	MARIA	MARANGONI	ENRICO		
04CA00318	1770	FOLGORE	MARANGONI	ENRICO		
02CA01091	1827	STEFANO SECONDO	MARANGONI	ENRICO		
02CA00968	1837	CRISTINA	MARANGONI	ENRICO		
04CA00270	1986	LUCIANA MADRE	MARANGONI	ENRICO		
02CA01092	11542	VERGINE DI VALVERDE	MARANGONI	ENRICO		
02CA01216	14639	CORSARO NERO	MARANGONI	ENRICO		
02CA01011	18445	NUOVA ANTONINA	MARANGONI	ENRICO		
02CA00230	21237	SAMJENIFER	MARANGONI	ENRICO		
02CA00609	21240	SEMIRAMIDE	MARANGONI	ENRICO		
02CA00928	21260	MARCELLA	MARANGONI	ENRICO		
02CA01003	21274	JONATAN I°	MARANGONI	ENRICO		
02CA01159	22355	CAM	MARANGONI	ENRICO		
02CA01053	23199	S. ANTIOCO	MARANGONI	ENRICO		
01CA01196	23598	GIUSY	MARANGONI	ENRICO		
02CA01193	24505	MARIA	MARANGONI	ENRICO		
02CA01192	24734	ANNA PRIMA	MARANGONI	ENRICO		
02CA01163	24795	MARTA	MARANGONI	ENRICO		
02CA01195	28009	MARIA GIADA	MARANGONI	ENRICO		
02CA01206	28181	ANDREA III	MARANGONI	ENRICO		

01PE00932	3119	ODISSEA	PIAZZA	IGNAZIO	388607651	ipiazza@libero.it
05CT00841	3497	SAN PIETRO 2	PIAZZA	IGNAZIO		

01PE00889	6448	PADRE PIO DA PIETRALCINA	PIAZZA	IGNAZIO
00MV00438	7946	FRANCA	PIAZZA	IGNAZIO
00MV00757	7971	DUE GEMELLI	PIAZZA	IGNAZIO
00MV00976	8114	ROSARIA	PIAZZA	IGNAZIO
00MV01058	9017	SELINUNTE	PIAZZA	IGNAZIO
00MV01057	10657	PAGURO	PIAZZA	IGNAZIO
01PE00638	10690	CALOGERO	PIAZZA	IGNAZIO
01PE00654	10697	FRECCIA NERA II^	PIAZZA	IGNAZIO
01PE00709	10725	DAINO	PIAZZA	IGNAZIO
01PE00738	10740	LUIGI C.	PIAZZA	IGNAZIO
01PE00824	10805	MARIA STELLA DEL MARE 2	PIAZZA	IGNAZIO
03PE00406	10906	MARIA DI FATIMA	PIAZZA	IGNAZIO
03PE00417	10912	UMBERTO LUIGI	PIAZZA	IGNAZIO
03PE00487	10947	MAGELLANO PRIMO	PIAZZA	IGNAZIO
03PE00515	10968	PADRE PEPPINO	PIAZZA	IGNAZIO
03PE00552	11117	MARISTELLA	PIAZZA	IGNAZIO
01PE00967	13098	ASIA	PIAZZA	IGNAZIO
03PE00715	13391	GIOVANNI C.	PIAZZA	IGNAZIO
00MV01326	16067	GASPARE R.	PIAZZA	IGNAZIO
00MV01281	16109	ORCA	PIAZZA	IGNAZIO
00MV01023	16325	NETTUNO	PIAZZA	IGNAZIO
01PE00856	18172	GAETANO C.	PIAZZA	IGNAZIO
00MV01028	19256	CORMORANO	PIAZZA	IGNAZIO
01PE00986	19408	GIACINTO PADRE	PIAZZA	IGNAZIO
00MV01193	23400	URAGANO	PIAZZA	IGNAZIO
00MV01248	24880	AURORA	PIAZZA	IGNAZIO
01PE00940	27505	JOSE	PIAZZA	IGNAZIO
00MV01325	27509	BENSHAKIRA	PIAZZA	IGNAZIO

01TP01253	4236	SANTA CATERINA	TRAMATI	GIUSEPPE	3495868850	info@sealinestore.com
01TP01257	9222	SETTEBELLO	TRAMATI	GIUSEPPE		
01TP00961	16118	PRINCIPE RINALDO	TRAMATI	GIUSEPPE		
01TP01014	16130	LEONARDO PADRE	TRAMATI	GIUSEPPE		
01TP01092	16161	NUOVA STELLA DEL MARE	TRAMATI	GIUSEPPE		
01TP01269	18101	DELFINO II	TRAMATI	GIUSEPPE		
01TP01194	18697	ALFIERE	TRAMATI	GIUSEPPE		
01TP01301	23343	PADRE MIO	TRAMATI	GIUSEPPE		
01TP01293	24660	COMETA	TRAMATI	GIUSEPPE		
01TP01261	25285	MOBY DICK	TRAMATI	GIUSEPPE		
00MV01245	25303	NUOVO SMERALDO	TRAMATI	GIUSEPPE		
01TP01267	27451	MARIA MADRE	TRAMATI	GIUSEPPE		

07MZ00548	5730	-	ACCETTA	SETTIMO	3201866738	settimoaccetta72@gmail.com
07MZ00504	5943	-	ACCETTA	SETTIMO		
07MZ00378	6118	-	ACCETTA	SETTIMO		
07MZ00467	6122	-	ACCETTA	SETTIMO		
07MZ00484	6128	-	ACCETTA	SETTIMO		
08MZ00313	6133	-	ACCETTA	SETTIMO		
07MZ00499	17927	-	ACCETTA	SETTIMO		
00MZ01266	18206	-	ACCETTA	SETTIMO		
07MZ00500	18880	SACRO CUORE	ACCETTA	SETTIMO		
07MZ00531	20383	-	ACCETTA	SETTIMO		
06MZ00406	22582	FURIA	ACCETTA	SETTIMO		
08MZ00525	23290	-	ACCETTA	SETTIMO		
08MZ00524	24803	-	ACCETTA	SETTIMO		
07MZ00537	26593	GIOVANNI PADRE	ACCETTA	SETTIMO		
00MZ01717	26929	SANTA LUCIA	ACCETTA	SETTIMO		
07MZ00544	27445	FRANCESCO NAPOLI	ACCETTA	SETTIMO		
00MZ01722	27464	ANDREA ACCETTA	ACCETTA	SETTIMO		
00MZ01736	28078	-	ACCETTA	SETTIMO		
07MZ00549	28287	-	ACCETTA	SETTIMO		
07MZ00555	29044	-	ACCETTA	SETTIMO		

02CA01151	1565	GIANA MADRE	CARA	SALVATORE	3287569544	salvatorcara@gmail.com
00CA03695	1627	FRANCESCO PADRE	CARA	SALVATORE		
00CA03738	1644	MILENA	CARA	SALVATORE		
01CA00925	1672	ANTONETTA	CARA	SALVATORE		
02CA00747	1739	SACRA FAMIGLIA	CARA	SALVATORE		
02CA00821	1754	ASSUNTA	CARA	SALVATORE		
02CA00867	1774	SILVIA	CARA	SALVATORE		
02CA00877	1780	GIOVANNA	CARA	SALVATORE		
02CA00887	1786	ANNA	CARA	SALVATORE		
02CA00970	1838	GLORIA	CARA	SALVATORE		
02CA01199	1962	CARMELO	CARA	SALVATORE		
05CA00047	1994	CLAUDIA	CARA	SALVATORE		
05CA00133	3612	CARLA ELISABETTA	CARA	SALVATORE		
02CA01160	8739	STELLA MARIS I	CARA	SALVATORE		
05CA00165	8791	ALFA	CARA	SALVATORE		
02CA01107	11298	MEGLIO SOLO	CARA	SALVATORE		
00CA03850	13399	LA CAPANNINA	CARA	SALVATORE		
00CA04050	13969	CARMELA II^	CARA	SALVATORE		
05CA00200	18755	PAMY	CARA	SALVATORE		
02CA01014	21278	SAMUELE	CARA	SALVATORE		
05CA00213	21580	ALBACHIARA	CARA	SALVATORE		

05CA00210	21638	BONACATA	CARA	SALVATORE		
00CA04085	21675	TOBIA	CARA	SALVATORE		
02CA00936	23495	URANO	CARA	SALVATORE		
02CA00766	23609	CATERINA	CARA	SALVATORE		
05CA00189	26235	PATRIZIA II	CARA	SALVATORE		
02CA01182	27850	MICHELA	CARA	SALVATORE		
02CA01202	28091	JESSICA	CARA	SALVATORE		
00VM00649	2762	PADRE PIO	FALCONE	GIUSEPPE	3930738906	cap_giuseppe_falcone@hotmail.it
00VM00628	3447	NETTUNO	FALCONE	GIUSEPPE		
00VM00436	17303	SANT'ANTONIO	FALCONE	GIUSEPPE		
00VM00542	17329	S. FRANCESCO III	FALCONE	GIUSEPPE		
00GT00634	17330	PACIFICA	FALCONE	GIUSEPPE		
00VM00566	17343	VENERE	FALCONE	GIUSEPPE		
01VM00373	17354	MOSE'	FALCONE	GIUSEPPE		
01VM00509	17373	TIZIANA	FALCONE	GIUSEPPE		
00VM00655	17404	LUDO	FALCONE	GIUSEPPE		
10VM00293	17485	FALCO	FALCONE	GIUSEPPE		
09VM00291	21226	DOMENICO	FALCONE	GIUSEPPE		
00VM00582	23296	PARADISE SECONDO	FALCONE	GIUSEPPE		
00VM00610	25976	MARIA IMMACOLATA	FALCONE	GIUSEPPE		
10VM00317	26349	MARE GRANDE 2^	FALCONE	GIUSEPPE		
00VM00630	26822	SILVIA MADRE	FALCONE	GIUSEPPE		
00VM00637	27395	SAN PIO	FALCONE	GIUSEPPE		
07VM00385	27809	BARRACUDA	FALCONE	GIUSEPPE		
08VM00182	27810	S. GENNARO I	FALCONE	GIUSEPPE		
00VM00646	28498	MARENOSTRO III	FALCONE	GIUSEPPE		
00VM00657	28588	SAN NICOLA	FALCONE	GIUSEPPE		
02CR00309	2798	S. CATERINA II^	MALENA	MAURO	3346040362	coop-marino@libero.it
02CR00314	12477	SANTA LUCIA	MALENA	MAURO		
02CR00289	18725	NICODEMO SESSO	MALENA	MAURO		
02CR00210	21321	S. LUIGI	MALENA	MAURO		
02CR00275	21322	S. ELENA	MALENA	MAURO		
02CR00297	24615	S. GIUSEPPE	MALENA	MAURO		
03CR00368	24839	LADY MARIANNA	MALENA	MAURO		
02CR00327	26236	MARTINA	MALENA	MAURO		
02CR00320	26459	S. GIUSEPPE	MALENA	MAURO		
02CR00330	27570	MEDITERRANEA	MALENA	MAURO		
02CR00341	28316	ORIZZONTE I	MALENA	MAURO		
05TP00426	7963	SAN FRANCESCO M.	BARRACO	VITO	0923 23533	vito@cooptrapanipesca.it
08TP00344	9003	CATERINA	BARRACO	VITO		
08TP00363	9206	LUNA ROSSA	BARRACO	VITO		
00TP02209	11071	GIUSEPPE C.	BARRACO	VITO		
00TP01946	15962	S. IGNAZIO	BARRACO	VITO		
00TP02028	16009	MARIA SS. DEL LUME	BARRACO	VITO		
00TP02030	16011	ESMERALDA	BARRACO	VITO		
01TP01181	16038	MARIO PADRE	BARRACO	VITO		
00TP02062	16041	ALPITUR	BARRACO	VITO		
01TP01060	16145	NUOVO SS. ECCIOMO	BARRACO	VITO		
00TP02249	16227	SAN GENNARO	BARRACO	VITO		
00TP02238	16253	LUNA	BARRACO	VITO		
04TP00365	16268	MARCELLA	BARRACO	VITO		
04TP00373	16275	ORSOLA	BARRACO	VITO		
05TP00414	16285	ANGELA MARIA	BARRACO	VITO		
00TP02225	16289	CATERINA PRIMA	BARRACO	VITO		
07TP00199	16302	ANNA MARIA	BARRACO	VITO		
08TP00314	16353	FEDERICO	BARRACO	VITO		
01TP01260	16368	GIUSEPPINA G.	BARRACO	VITO		
08TP00335	16371	MIMBRIANA	BARRACO	VITO		
00TP02283	18661	OSEA	BARRACO	VITO		
08TP00351	19310	CORSARO II	BARRACO	VITO		
04TP00396	19668	MOSE'	BARRACO	VITO		
07TP00031	24609	DELFINO	BARRACO	VITO		
00TP02292	27982	FRANCESCA	BARRACO	VITO		
08PA00234	8936	ANTONELLA	TOCCACELI	MARCO	3296163591	creacoop@gmail.com
01PA00573	18097	SANTA ROSA	TOCCACELI	MARCO		
01PA00624	18812	S. ANTONIO	TOCCACELI	MARCO		
01PA00589	19663	INA	TOCCACELI	MARCO		
01PA00610	20474	MARIA	TOCCACELI	MARCO		
01PA00538	20488	GIUSEPPINA	TOCCACELI	MARCO		
08PA00110	22826	CATERINA	TOCCACELI	MARCO		
08PA00211	22830	CATERINA	TOCCACELI	MARCO		
08PA00236	22833	ANNA MARIA	TOCCACELI	MARCO		
09PA00359	22995	PATY	TOCCACELI	MARCO		
01PA00587	24999	LEONELLA	TOCCACELI	MARCO		
01PA00628	28261	PELLICANO	TOCCACELI	MARCO		
00LM01817	6511	MAMMA GRAZIA	LORENZINI	SIRIO	3478823806	pesc.marittimi@alice.it
04OL00356	6619	CONSUELO	LORENZINI	SIRIO		
00LM01672	8689	MARIA III	LORENZINI	SIRIO		

04OL00151	8751	MARIA CIVITA	LORENZINI	SIRIO		
04OL00266	8768	CASTORE	LORENZINI	SIRIO		
04OL00321	8803	SANTA RITA	LORENZINI	SIRIO		
04OL00357	17558	PERLA NERA	LORENZINI	SIRIO		
04OL00322	17650	CARLA	LORENZINI	SIRIO		
04OL00348	18547	TORNADO II°	LORENZINI	SIRIO		
04OL00353	18652	PATRIZIA	LORENZINI	SIRIO		
04OL00337	19345	MARIA PINA	LORENZINI	SIRIO		
04OL00346	23567	ROBERTA	LORENZINI	SIRIO		
04OL00354	27425	GABBIANO II	LORENZINI	SIRIO		
00OL01271	29019	EWA ANNA	LORENZINI	SIRIO		
06SA00377	13874	S. ANNA	ANTONUCCI	ROSA MARIA	3387247802	rmantonucci@gmail.com
07SA00633	13888	VIMA	ANTONUCCI	ROSA MARIA		
12SA00207	14076	PICCOLO S. LUIGI	ANTONUCCI	ROSA MARIA		
09SA00354	17935	S. ANTONIO	ANTONUCCI	ROSA MARIA		
09SA00176	19422	SANTA ANNA	ANTONUCCI	ROSA MARIA		
00SA02527	19442	ANFRA	ANTONUCCI	ROSA MARIA		
06SA00401	27374	MARIA S.S. DELLE GRAZIE	ANTONUCCI	ROSA MARIA		
09SA00362	28338	NUOVO CALIMERO	ANTONUCCI	ROSA MARIA		
07SA00816	28913	SILNIC II	ANTONUCCI	ROSA MARIA		
03CS00774	2954	S. GAETANO	CIANCIMINO	SARAH	3289151904	sarah.ciancimino@libero.it
03CS00790	2960	S. GIOVANNI	CIANCIMINO	SARAH		
03CS00815	2976	S. VENANZIO	CIANCIMINO	SARAH		
03CS00816	2977	S. MICHELE	CIANCIMINO	SARAH		
03CS00822	2982	BIAGIO ANNA	CIANCIMINO	SARAH		
03CS00851	14138	SALVATORE PADRE	CIANCIMINO	SARAH		
03CS00829	17976	MARIA SS. DI POMPEI	CIANCIMINO	SARAH		
03CS00836	18170	LUIGI PADRE	CIANCIMINO	SARAH		
03CS00837	18747	VALENTINA	CIANCIMINO	SARAH		
03CS00841	19290	CARLO CONNY	CIANCIMINO	SARAH		
05CS00622	21174	POVERELLO D'ASSISI	CIANCIMINO	SARAH		
03CS00821	21792	-	CIANCIMINO	SARAH		
03CS00850	24797	SAVERIO	CIANCIMINO	SARAH		
03CS00856	26645	TATORE E LUIGI	CIANCIMINO	SARAH		
02NA01143	8338	SAN LUIGI	GIUGLIANO	FULVIO	3477532480	presidenza@pescatocampano.it
02NA01677	8371	NUOVA GIUSEPPINA	GIUGLIANO	FULVIO		
04NA00894	8434	CARLA	GIUGLIANO	FULVIO		
03NA02170	8476	S. CIRO III	GIUGLIANO	FULVIO		
04NA00786	8529	NUNZIA	GIUGLIANO	FULVIO		
00TG02611	15811	TOMMASO DE SIMONE	GIUGLIANO	FULVIO		
03NA02266	17889	LUCIA MADRE	GIUGLIANO	FULVIO		
02NA01843	18068	-	GIUGLIANO	FULVIO		
04NA00829	18749	NUOVO ALFONSO	GIUGLIANO	FULVIO		
04NA00833	19508	SAMUELE	GIUGLIANO	FULVIO		
02NA01883	25626	GIULIO GENNARO	GIUGLIANO	FULVIO		
03NA02275	26128	ASTORE	GIUGLIANO	FULVIO		
03NA02290	26163	CARMELA MADRE	GIUGLIANO	FULVIO		
02NA01889	26206	S.VINCENZO	GIUGLIANO	FULVIO		
02NA01891	26379	MAGONE	GIUGLIANO	FULVIO		
00TG02661	26702	MARIA ROSA	GIUGLIANO	FULVIO		
03NA02285	26964	CIRO PADRE	GIUGLIANO	FULVIO		
03NA02283	26996	LA GEMELLA	GIUGLIANO	FULVIO		
00SA02623	27139	MIRKO I°	GIUGLIANO	FULVIO		
01NA02131	8181	PICCOLO	DI DATO	PAOLA	3293919978	pdidato@mare-net.com
01NA01889	8261	JOLE	DI DATO	PAOLA		
03NA02184	8483	EVA	DI DATO	PAOLA		
01NA02170	15751	CALIMERO	DI DATO	PAOLA		
01NA02188	15838	STELLA MARINA	DI DATO	PAOLA		
01NA02093	18255	S. GIOVAN GIUSEPPE	DI DATO	PAOLA		
01NA02127	25068	FEDERICO PADRE	DI DATO	PAOLA		
01NA02152	26981	SAN FRANCESCO	DI DATO	PAOLA		
01NA02154	27015	NUOVO GABBIANO	DI DATO	PAOLA		
01NA02168	27886	MINDONIO III	DI DATO	PAOLA		
01NA02181	28257	TEMPESTINA	DI DATO	PAOLA		
01NA02183	28321	MARIA	DI DATO	PAOLA		
01NA02184	28414	BRACCIO DI FERRO	DI DATO	PAOLA		
03PE00709	552	MARIA DEL SOCCORSO	FRISCIA	ANNALISA	3294444238	fr.annalisa@libero.it
03PE00704	3213	FILIPPO PADRE	FRISCIA	ANNALISA		
03PE00724	4891	ORCHIDEA BIANCA	FRISCIA	ANNALISA		
03PE00646	6581	SERENA	FRISCIA	ANNALISA		
03PE00639	9694	TRIO	FRISCIA	ANNALISA		
00PE01226	10664	MARIA LORENA	FRISCIA	ANNALISA		
03PE00542	10742	IRENE	FRISCIA	ANNALISA		
03PE00465	10934	ERMETE ZACCONI	FRISCIA	ANNALISA		
03PE00689	11214	SAN PIETRO	FRISCIA	ANNALISA		
03PE00705	15094	NUOVO SEGUGIO	FRISCIA	ANNALISA		
03PE00643	15105	ANNA E GIUSEPPE S.	FRISCIA	ANNALISA		
03PE00562	18144	NUOVO GENITORE	FRISCIA	ANNALISA		

03PE00605	23260	NUOVO SAN PIO	FRISCHIA	ANNALISA		
03PE00629	24970	BARBARIGO	FRISCHIA	ANNALISA		
03PE00650	26138	NUOVO SAN PIETRO	FRISCHIA	ANNALISA		
00CT02649	3148	-	CASTRO	ANNA M.	3333324467	studiotributario@hotmail.it
00CT02658	3153	-	CASTRO	ANNA M.		
00CT02740	3196	-	CASTRO	ANNA M.		
00CT02756	3207	-	CASTRO	ANNA M.		
00CT02759	3209	VALERIA	CASTRO	ANNA M.		
00CT02766	3215	-	CASTRO	ANNA M.		
05CT00824	3490	INTREPIDO	CASTRO	ANNA M.		
00CT02789	18182	FLAVIA MADRE	CASTRO	ANNA M.		
00CT02856	18814	SERENA PRIMA	CASTRO	ANNA M.		
02CT00422	26151	SAN PIO	CASTRO	ANNA M.		
01PE00903	3823	GRECALE	COLLETTI	VITO	3404731233	vito-colletti@libero.it
01PE00592	10678	GIUSEPPE RISORGE	COLLETTI	VITO		
01PE00703	10722	NUOVO SAN CALOGERO	COLLETTI	VITO		
01PE00913	10843	GRAZIANO	COLLETTI	VITO		
01PE00919	13640	MARIA GRAZIA	COLLETTI	VITO		
01PE00902	14983	GIOVANNI CASANO	COLLETTI	VITO		
01PE00941	18777	LUNA ROSSA	COLLETTI	VITO		
00CT01844	3079	-	DI FEDE	ROSARIA	3339990553	damicosalvo@tin.it
00CT02861	3221	CRISTIAN	DI FEDE	ROSARIA		
00CT00286M	3264	PAMELA	DI FEDE	ROSARIA		
02CT00338	3290	SAN GIOVANNI	DI FEDE	ROSARIA		
02CT00374	3394	VITTORIO VENETO II	DI FEDE	ROSARIA		
01CT00660	3485	ROSARIO PADRE	DI FEDE	ROSARIA		
00SR01935	14772	NAPOLEONE	DI FEDE	ROSARIA		
00SR02200	14810	STELLA MARINA	DI FEDE	ROSARIA		
03SR00850	15078	SAN GIUSEPPE	DI FEDE	ROSARIA		
03SR00862	15089	GIOVANNI	DI FEDE	ROSARIA		
03SR00880	15099	CONCETTA MADRE	DI FEDE	ROSARIA		
01PO00882	15118	LA BELLA DEL MARE	DI FEDE	ROSARIA		
02CT00395	17715	GRECALE	DI FEDE	ROSARIA		
00AU01756	19936	-	DI FEDE	ROSARIA		
02CT00430	19937	-	DI FEDE	ROSARIA		
00AU01941	22095	-	DI FEDE	ROSARIA		
03SR01028	22445	-	DI FEDE	ROSARIA		
00CT00288M	25291	ANDREA DORIA	DI FEDE	ROSARIA		
01CT00742	27077	PANAREA II	DI FEDE	ROSARIA		
03SR01030	27512	PICCOLO CORRADO II*	DI FEDE	ROSARIA		
03CT00516	28333	-	DI FEDE	ROSARIA		
03SR01076	28432	-	DI FEDE	ROSARIA		
03CT00517	28996	-	DI FEDE	ROSARIA		
00SA02648	3867	INES I°	DI NAPOLI	SALVATORE	3204090614	campaniapesca@tiscali.it
00SA02603	4030	LEONDINA MADRE	DI NAPOLI	SALVATORE		
00SA02580	6583	SAN NICOLA II	DI NAPOLI	SALVATORE		
00NA10904	6706	VINCENZO PADRE II	DI NAPOLI	SALVATORE		
00SA00648	13557	SAN CIRO	DI NAPOLI	SALVATORE		
00SA01307	13574	ROSITA	DI NAPOLI	SALVATORE		
00SA02283	13602	ANTONINETTA	DI NAPOLI	SALVATORE		
00SA02306	13609	SAN GIUSEPPE	DI NAPOLI	SALVATORE		
00SA02468	13704	SANTA ROSA	DI NAPOLI	SALVATORE		
00SA02564	13719	LUCIEN	DI NAPOLI	SALVATORE		
00SA02442	13819	S. LUCIA	DI NAPOLI	SALVATORE		
00SA02481	14102	BORRELLI ANTONIETTA	DI NAPOLI	SALVATORE		
00SA02534	14111	ELISA	DI NAPOLI	SALVATORE		
15SA00303	14146	ZEUS	DI NAPOLI	SALVATORE		
00SA02586	15812	S.MARIA	DI NAPOLI	SALVATORE		
00SA02551	18609	LUIGI PADRE	DI NAPOLI	SALVATORE		
12SA00274	19047	NUOVA ANGELA	DI NAPOLI	SALVATORE		
00SA02611	21928	SANTO ANTONIO	DI NAPOLI	SALVATORE		
00SA02558	24989	S. ANTONIO	DI NAPOLI	SALVATORE		
00SA02583	26113	AZZURRA	DI NAPOLI	SALVATORE		
00SA02622	27124	S.ANNA I	DI NAPOLI	SALVATORE		
12SA00285	100	GABRIELLA	GIORDANO	MAURIZIO	3280261143	maurizio.giordano76@gmail.com
07SA00793	2917	S.GIOVANNI	GIORDANO	MAURIZIO		
04SA00678	3468	SACRO CUORE	GIORDANO	MAURIZIO		
04SA00257	13771	S. LUIGI	GIORDANO	MAURIZIO		
07SA00768	13949	GIANNINO PADRE	GIORDANO	MAURIZIO		
09SA00253	13986	PARADISE	GIORDANO	MAURIZIO		
09SA00267	13996	LAURA I	GIORDANO	MAURIZIO		
12SA00275	15097	LORENA PAOLA	GIORDANO	MAURIZIO		
01SA00900	19133	PAOLA II	GIORDANO	MAURIZIO		
02SA00672	21421	S. PASQUALE	GIORDANO	MAURIZIO		
00SA02595	26460	PADRE PIO	GIORDANO	MAURIZIO		
02SA00721	27753	PEPITO	GIORDANO	MAURIZIO		
03SA00701	28374	S.MATTEO	GIORDANO	MAURIZIO		

00TP02252	2829	ALBERTO B.	MALTESE	CAMILLA	3687868283	mario.maltese64@libero.it
05TP00447	7999	SAN GIUSEPPE	MALTESE	CAMILLA		
08TP00338	9025	GIUSEPPINA	MALTESE	CAMILLA		
08TP00356	9308	ARIZONA	MALTESE	CAMILLA		
00TP01768	15928	NUOVO SALVATORE	MALTESE	CAMILLA		
00TP01804	15930	ANTONIETTA MADRE	MALTESE	CAMILLA		
00TP01880	15943	NUOVA ROSETTA	MALTESE	CAMILLA		
00TP01887	15945	L'AVVENIRE II^	MALTESE	CAMILLA		
00TP01913	15954	FEDERICO I	MALTESE	CAMILLA		
00TP01979	15976	TRE FRATELLI	MALTESE	CAMILLA		
00TP02011	15997	LIDIA	MALTESE	CAMILLA		
00TP02023	16005	MANUELA PRIMA	MALTESE	CAMILLA		
00TP02049	16028	FRANCESCO PRIMO	MALTESE	CAMILLA		
00TP02103	16070	ANTONELLA PRIMA	MALTESE	CAMILLA		
08TP00339	16076	RAGGIO DI SOLE	MALTESE	CAMILLA		
01TP01184	16120	NICOLA PRIMO	MALTESE	CAMILLA		
01TP01017	16132	ANTONIA ROSA	MALTESE	CAMILLA		
04TP00339	16257	GIACOMINO	MALTESE	CAMILLA		
08TP00178	16328	ENZA	MALTESE	CAMILLA		
08TP00225	16330	ARCANGELA	MALTESE	CAMILLA		
08TP00271	16334	CAMPIERI	MALTESE	CAMILLA		
08TP00283	16337	TRE SORELLE	MALTESE	CAMILLA		
08TP00322	16359	GIUSY MARIO	MALTESE	CAMILLA		
05TP00452	20375	AZZURRA	MALTESE	CAMILLA		
04TP00402	26617	SECONDO PAOLO PADRE	MALTESE	CAMILLA		
05TP00451	28874	FRANCESCA MARIA CARMELA	MALTESE	CAMILLA		

00AU01783	3073	-	OLIVA	LORENZO	3394934047	lore.oliva@virgilio.it
03SR00946	3144	SAETTA	OLIVA	LORENZO		
00AU01820	3170	-	OLIVA	LORENZO		
00AU01795	8993	ANNA	OLIVA	LORENZO		
03SR01056	10684	ROMANELLA	OLIVA	LORENZO		
00SR02315	14880	ODISSEA	OLIVA	LORENZO		
03SR00983	14913	-	OLIVA	LORENZO		
03SR00783	15035	SACRO CUORE	OLIVA	LORENZO		
03SR00813	15053	PICCOLA SAMANTHA	OLIVA	LORENZO		
03SR00822	15059	MARE CHIARO	OLIVA	LORENZO		
03SR00838	15070	GIUSEPPE BURGARETTA	OLIVA	LORENZO		
03SR00841	15072	MARIA SALVATRICE	OLIVA	LORENZO		
03SR00849	15077	NATALINA MADRE	OLIVA	LORENZO		
03SR00861	15088	GAETANO P.	OLIVA	LORENZO		
03SR00957	15142	S. VITO MARIA DI PORTO SALVO	OLIVA	LORENZO		
03SR00913	19270	-	OLIVA	LORENZO		
03SR00923	19470	NETTUNO	OLIVA	LORENZO		
03SR00919	19652	GALASSIA	OLIVA	LORENZO		
00AU01768	19939	-	OLIVA	LORENZO		
00SR01632	20638	-	OLIVA	LORENZO		
03SR00963	24848	-	OLIVA	LORENZO		
00AU01862	25625	GIUSEPPE TESTA	OLIVA	LORENZO		
00SR02435	26422	-	OLIVA	LORENZO		
03SR01018	27174	-	OLIVA	LORENZO		
03SR01048	27942	BESCIRA	OLIVA	LORENZO		
03SR01071	28442	-	OLIVA	LORENZO		

07PA01310	9410	ANNA	AIELLO	FRANCO	3339531888	aiello.federpesca@alice.it
07PA01500	9428	PIERO	AIELLO	FRANCO		
07PA01515	9434	GIOVANNI P.	AIELLO	FRANCO		
07PA01814	9514	ANNUNZIATA	AIELLO	FRANCO		
07PA01824	9519	RICCIOLINA	AIELLO	FRANCO		
07PA01850	9535	S. RITA I^	AIELLO	FRANCO		
01PA00551	9544	RONDINELLA	AIELLO	FRANCO		
07PA01871	9550	NUOVA MICHELANGELO	AIELLO	FRANCO		
07PA01875	9553	MARCO POLO	AIELLO	FRANCO		
07PA01879	9556	S. FRANCESCO PRIMO	AIELLO	FRANCO		
07PA02026	25294	ARCOBALENO	AIELLO	FRANCO		
07PA02068	26293	MADRE SANT'ANNA	AIELLO	FRANCO		

00MV01322	8966	SANTA ELISABETTA	AIELLO	SALVATORE	3284523228	salvatoreaiello@inwind.it
00MV01343	9635	NUOVO LUCIANO C.	AIELLO	SALVATORE		
00MV01339	9807	DELFINO AZZURRO	AIELLO	SALVATORE		
00MV01349	15964	CAPRICCIO	AIELLO	SALVATORE		
00MV01300	26696	NUOVA CRISTINA	AIELLO	SALVATORE		

00RC01888	4456	ANNA MARIA	LOMBARDO	SALVATORE	3470523894	toto.lom@tiscali.it
00RC01930	28516	ANMIRAGLIA	LOMBARDO	SALVATORE		
00RC00789	12270	EMILIA	LOMBARDO	SALVATORE		
00RC01594	12289	SANTA RITA	LOMBARDO	SALVATORE		
00RC01676	12291	GIOVANNA	LOMBARDO	SALVATORE		
00RC01736	12294	CARMELA	LOMBARDO	SALVATORE		
00RC01747	12296	MATTIA IDA	LOMBARDO	SALVATORE		
01RC00512	12309	DOMENICA II	LOMBARDO	SALVATORE		
00RC01842	12317	ANNUNZIATA	LOMBARDO	SALVATORE		
01RC00492	12336	DOMENICA	LOMBARDO	SALVATORE		

05RC00964	12517	FRANCESCO	LOMBARDO	SALVATORE
08RC00215	12630	CARMELO PRIMO	LOMBARDO	SALVATORE
05RC01091	18275	MADONNA DEL CARMINE	LOMBARDO	SALVATORE
00RC01880	19065	MARIA	LOMBARDO	SALVATORE
08RC00226	19263	MARIA SS. DI PUGLIANO	LOMBARDO	SALVATORE
00GT00674	19582	SAN ROCCO	LOMBARDO	SALVATORE
01RC00510	23338	MARIA II	LOMBARDO	SALVATORE
05RC01061	23464	GIULIO I	LOMBARDO	SALVATORE
00GT00636	24666	SPARVIERO II^	LOMBARDO	SALVATORE
06RC00325	25007	GIOVANNI PADRE	LOMBARDO	SALVATORE
05RC01076	25541	ODISSEA	LOMBARDO	SALVATORE
00GT00663	26419	MARCANTONIO IV	LOMBARDO	SALVATORE
06RC00321	27795	PATRIARCA SECONDO	LOMBARDO	SALVATORE
02RA00683	28164	RAMBO II	LOMBARDO	SALVATORE
05RC01123	28178	NEUS R.	LOMBARDO	SALVATORE
00RC01929	28546	STELLA POLARE II	LOMBARDO	SALVATORE

05CA00137	1581	DANIELA	MURGIA	RENATO	333249621	armatori@tin.it
-----------	------	---------	--------	--------	------------------	--

00CA03624	1604	4 FRATELLI	MURGIA	RENATO
01CA01185	1693	ATTILIO PADRE I	MURGIA	RENATO
02CA00888	1787	S. CROCE II	MURGIA	RENATO
02CA00916	1803	I DUE FRATELLI	MURGIA	RENATO
00PT01510	4249	PATRIK	MURGIA	RENATO
00CA03954	7131	S. MARIA	MURGIA	RENATO
00PT01559	8681	ROBERTO I	MURGIA	RENATO
00PT01453	8795	BIANCA MARIA	MURGIA	RENATO
00PT01400	8842	CRISTINA	MURGIA	RENATO
00PT01255	11300	SAN GAVINO	MURGIA	RENATO
00PT01515	11445	TAMARA	MURGIA	RENATO
04CA00307	11567	ALEX	MURGIA	RENATO
00PT01435	19569	ZIO CIRO	MURGIA	RENATO
00CA03948	21609	NIETTA	MURGIA	RENATO
00PT01448	23445	POLARIS UNO	MURGIA	RENATO
00CA03670	23608	ARCANGELA CUSTODE	MURGIA	RENATO
00CA03885	24574	TRAMONTANA I^	MURGIA	RENATO
01PT01904	24931	MAMMA ANNA	MURGIA	RENATO
00CA03911	25003	S. IGNAZIO	MURGIA	RENATO
00CA03939	25955	RUGGERO	MURGIA	RENATO
05CA00218	26534	ATLANTIS	MURGIA	RENATO

00CR01018	2682	MARIA DI CAPO COLONNA	ZURLO	ANTONIO	3471298422	studiozurlo@libero.it
-----------	------	-----------------------	-------	---------	-------------------	--

05RC01065	5782	LEONARDO	ZURLO	ANTONIO
00CR01185	6538	TERESA FRANCO	ZURLO	ANTONIO
00CR01063	7273	EMANUELE PADRE	ZURLO	ANTONIO
00CR01232	17561	CESARE PADRE	ZURLO	ANTONIO
00CR01192	18791	DIO NETTUNO	ZURLO	ANTONIO
00CR01195	23300	SILVIA GIAN	ZURLO	ANTONIO
00CR01141	24882	TOMMASO PADRE	ZURLO	ANTONIO
05RC01113	27811	FELI	ZURLO	ANTONIO
05RC01124	28197	SOLITARIA	ZURLO	ANTONIO
00CR01254	28581	-	ZURLO	ANTONIO

Cordialmente

Trapani li 26/11/2016

Il Presidente
Pietro Gianquinto



Consiglio Nazionale delle Ricerche

DIREZIONE CENTRALE

SUPPORTO ALLA RETE SCIENTIFICA E INFRASTRUTTURE

IL DIRETTORE f.f..

CAPITOLATO TECNICO

GARA EUROPEA A PROCEDURA RISTRETTA EX ART. 61 DEL DECRETO LEGISLATIVO 18 APRILE 2016, N. 50 “ATTUAZIONE DELLE DIRETTIVE 2014/23/UE, 2014/24/UE E 2014/25/UE SULL'AGGIUDICAZIONE DEI CONTRATTI DI CONCESSIONE, SUGLI APPALTI PUBBLICI E SULLE PROCEDURE D'APPALTO DEGLI ENTI EROGATORI NEI SETTORI DELL'ACQUA, DELL'ENERGIA, DEI TRASPORTI E DEI SERVIZI POSTALI, NONCHÉ PER IL RIORDINO DELLA DISCIPLINA VIGENTE IN MATERIA DI CONTRATTI PUBBLICI RELATIVI A LAVORI, SERVIZI E FORNITURE”, PER L’AFFIDAMENTO DI N. 5 LOTTI DEI SERVIZI DI RICOSTRUZIONE, RILEVAZIONE E TRASMISSIONE DEI DATI TRASVERSALI E DEI DATI ECONOMICI DELLA FLOTTA DA PESCA ITALIANA, IN OSSERVANZA DEL PROGRAMMA NAZIONALE 2014-2016, EX REGOLAMENTO CE N. 199/2008, ANNUALITA’ 2016, CIG. Lotto 1 n. 6769551A33, CIG. Lotto 2 n. 6769555D7F, CIG. Lotto 3 n. 67695601A3, CIG. Lotto 4 n. 6769562349 e CIG Lotto n. 5 n. 67695644EF -

SOMMARIO

1. **PREMESSA**
2. **RIFERIMENTI ALLE DISPOSIZIONI LEGISLATIVE, REGOLAMENTARI O AMMINISTRATIVE**
3. **AMBITO TERRITORIALE**
4. **OGGETTO E CARATTERISTICHE DEL SERVIZIO**
5. **ADEMPIMENTI E MODALITA' DI ESECUZIONE DELLA PRESTAZIONE**
6. **TERMINI DELL'ESECUZIONE**

1. **PREMESSA**

Il presente capitolato è volto a definire gli impegni cui l'aggiudicatario dovrà adempiere per la fornitura dei servizi riguardanti l'attività di ricostruzione, rilevazione e trasmissione dei dati

economici e trasversali della flotta da pesca italiana previsto dal Regolamento (CE) n. 199/2008 per l'annualità 2016.

2. RIFERIMENTI ALLE DISPOSIZIONI LEGISLATIVE, REGOLAMENTARI O AMMINISTRATIVE

- Decreto legislativo 18 aprile 2016, n. 50 recante “Attuazione delle direttive 2014/23/UE, 2014/24/UE e 2014/25/UE sull'aggiudicazione dei contratti di concessione, sugli appalti pubblici e sulle procedure d'appalto degli enti erogatori nei settori dell'acqua, dell'energia, dei trasporti e dei servizi postali, nonché per il riordino della disciplina vigente in materia di contratti pubblici relativi a lavori, servizi e forniture”;
- Regolamento (CE) n. 199/2008 del Consiglio del 25 febbraio 2008 istituisce un quadro comunitario per la raccolta, la gestione e l'uso dei dati nel settore della pesca e un sostegno alla consulenza scientifica relativa alla politica comune della pesca;
- Regolamento (UE) n. 508/2014 del Parlamento europeo e del Consiglio relativo al Fondo europeo per gli affari marittimi e la pesca che abroga i regolamenti (CE) n. 1328/2003, (CE) n. 861/2006, (CE) 1198/2006 e (CE) n. 791/2007 e il regolamento (UE) n. 1255/2011 del Parlamento europeo e del Consiglio;
- Regolamento (UE) n. 1380/2013 del Parlamento europeo e del Consiglio dell'11 dicembre 2013 relativo alla politica comune della pesca, modifica i regolamenti (CE) n. 1954/2003 e (CE) 1224/2009 del Consiglio e abroga i regolamenti (CE) n. 2371/2002 e (CE) 639/2004 del Consiglio, nonché la decisione 2004/585/CE del Consiglio;
- Decisione C(2013) 52423 del 13 agosto 2013 della Commissione europea estende al periodo 2014 - 2016 il Programma pluriennale dell'Unione per la raccolta, la gestione e l'uso dei dati nel settore della pesca per il periodo 2011 - 2013;
- Decisione C(2013) 5568 del 30 agosto 2013 della Commissione europea che proroga al periodo 2014 - 2016 il Programma Nazionale Italiano per la raccolta di dati primari di tipo biologico, tecnico ambientale e socio economico nel settore della pesca relativo al periodo 2011 - 2013;
- Programma Nazionale italiano per la raccolta di dati primari di tipo biologico, tecnico ambientale e socio economico nel settore della pesca relativo al periodo 2014 - 2016;
- Annesso I al Programma Nazionale che descrive la metodologia per la stima delle variabili economiche;
- Annesso VII al Programma Nazionale che descrive la metodologia per la stima delle variabili trasversali;
- EUROSTAT 2009. ESS Standard for Quality Reports. EUROSTAT Methodologies and Working papers, ISBN 978-92-79-07854-5.

3. AMBITO TERRITORIALE

L'ambito territoriale a cui si riferisce il presente bando riguarda le imprese aventi sede nel territorio dell'Unione Europea ed il campo di applicazione riguarda l'intero territorio italiano (perché? C'è un motivo specifico?).

4. OGGETTO E CARATTERISTICHE DEL SERVIZIO

Il presente Capitolato ha per oggetto i servizi di ricostruzione, rilevazione e trasmissione dei dati economici e trasversali della flotta da pesca italiana per l'annualità 2016.

Tale attività è diretta a fornire i servizi necessari per garantire l'esecuzione del Programma Nazionale italiano per la raccolta dei dati alieutici 2014-2016, annualità 2016, relativamente ai moduli dati economici e dati trasversali.

In particolare, il Programma Nazionale Raccolta Dati Alieutici stabilisce che i dati economici e trasversali della flotta da pesca italiana siano stimati attraverso una specifica indagine campionaria. Lo stesso Programma stabilisce le modalità statistiche per la definizione dell'ampiezza campionaria e per la selezione casuale delle unità da rilevare. Nell'ambito di questo quadro metodologico, le attività di rilevazione, ricostruzione e trasmissione dei dati campionari, oggetto del presente bando, rappresentano una fase dell'intero processo statistico e quindi, per garantire la corretta complementarità con le altre fasi dell'indagine campionaria, l'aggiudicatario dovrà attenersi alle indicazioni che saranno comunicate dall'ente appaltante.

Inoltre, alla luce di quanto indicato dall'articolo 14 del Reg. CE 199/2008 (controllo della qualità dei dati e convalida), l'aggiudicatario dovrà consentire all'ente appaltante la verifica dei dati raccolti mediante adeguate procedure di controllo della qualità. Le procedure di garanzia della qualità applicate ai dati primari saranno elaborate dall'ente appaltante e dai suoi incaricati conformemente alle procedure adottate dagli organismi scientifici internazionali, dalle organizzazioni regionali per la pesca e dallo CSTEP (Comitato Scientifico Tecnico ed Economico per la Pesca). Lo svolgimento delle attività oggetto del presente capitolato, richiede, quindi, una stretta sinergia e collaborazione tra l'aggiudicatario e l'ente appaltante.

A. Rilevazione dati trasversali

Il servizio riguarderà la ricostruzione e rilevazione dei dati settimanali trasversali relativamente all'annualità 2016 e la conseguente trasmissione degli stessi dati, per singola unità campionaria (motopesca).

L'aggiudicatario dovrà raccogliere e trasmettere i dati sulla base del questionario che sarà comunicato dall'ente appaltante e dai suoi incaricati. Le informazioni così raccolte e trasmesse concorreranno ad elaborare la stima delle seguenti variabili in ottemperanza alla lettera e) dell'art. 9 di cui al Reg. CE 199/2008:

- l'attrezzo o gli attrezzi da pesca utilizzati,
- la dimensione in metri nel caso delle reti fisse,
- il numero nel caso degli ami, delle nasse, dei cestelli e dei cogolli,
- i giorni e le ore di pesca,
- ore di utilizzo attrezzo,
- le quantità sbarcate per singola specie ittica ed il relativo prezzo medio di vendita o, in alternativa, il ricavo percepito,
- le quantità rigettate,
- l'area di pesca.

B. Rilevazione dati economici

Il servizio riguarderà la ricostruzione e rilevazione dei dati economici mensili relativamente all'annualità 2016, per singola unità campionaria (battello).

L'aggiudicatario dovrà raccogliere e trasmettere i dati sulla base del questionario che sarà comunicato dall'ente appaltante e dai suoi incaricati. Le informazioni così raccolte e trasmesse concorreranno ad elaborare la stima delle variabili in ottemperanza alla lettera c) dell'art. 9 di cui al Reg. CE 199/2008:

1. Attività: giorni totali a mare, valore e volume della produzione complessiva
2. Costi relativi al personale
3. Costi energetici e consumo energetico
4. Costi di riparazione e manutenzione

5. Altri costi operativi
6. Costi di capitale
7. Valore del capitale
8. Investimenti
9. Situazione finanziaria
10. Occupazione
11. Ricavi e costi derivanti da attività diverse dalla pesca

C. Archiviazione e trasmissione dati

Le modalità di acquisizione, archiviazione e trasmissione dei dati economici e trasversali avverranno mediante un protocollo che include questionari e software, fornito dall'ente appaltante.

I rilevatori dovranno garantire il rispetto delle modalità di rilevazione che saranno indicate nei protocolli stabiliti dall'ente appaltante e dai suoi incaricati.

La trasmissione sia dei dati economici che trasversali deve avvenire entro il 31 dicembre 2016. Le schede trasmesse oltre il periodo indicato non saranno retribuite.

I dati trasmessi saranno sottoposti a procedure di controllo e validazione. In caso di anomalie, l'aggiudicatario dovrà correggere i dati o fornire adeguate giustificazioni in caso di conferma delle informazioni inviate, entro 15 giorni dall'invio della segnalazione da parte dell'ente appaltante o suoi incaricati.

5. ADEMPIMENTI E MODALITA' DI ESECUZIONE DELLA PRESTAZIONE

1. Tenuto conto quanto previsto dal Disciplinare di gara e dal presente Capitolato, l'aggiudicatario dovrà svolgere il servizio:
 - a) applicando le metodologie e gli strumenti come presentati in sede di offerta tecnica;
 - b) attenendosi al disegno di campionamento definito in base alle metodologie descritte nel Programma Nazionale Raccolta Dati Alieutici. Il piano di campionamento per l'annualità 2016 è riportato in allegato al presente Capitolato tecnico. L'elenco delle unità campione su cui rilevare e ricostruire i dati saranno comunicate dall'ente appaltante. Eventuali sostituzioni saranno possibili solo se concordate con l'ente appaltante e in ogni caso solo in caso di oggettiva impossibilità a rilevare l'unità campionaria;
 - c) tenendo conto delle eventuali indicazioni provenienti dall'ente appaltante;
 - d) raccordandosi sotto il profilo metodologico e organizzativo con i referenti dell'ente appaltante;
 - e) operando a stretto contatto con l'ente appaltante e i suoi incaricati che monitorano e coordinano l'attività del Contraente;
 - f) garantendo puntuali spiegazioni e fornendo precise risposte ai commenti/modifiche/correzioni richiesti dall'ente appaltante. Inoltre, l'aggiudicatario sarà tenuto all'invio di report periodici sulle attività svolte e sulle procedure adottate sulla base di schede predefinite fornite dall'ente appaltante;

- g) variando, ove richiesto, la tempistica, gli oggetti degli approfondimenti specifici in relazione all'esigenza di assicurare all'ente appaltante il rispetto di scadenze ed impegni nazionali e comunitari. Tali variazioni non comportano oneri aggiuntivi per l'ente appaltante.
2. Considerata la specificità delle informazioni e al fine di poter assicurare un flusso di informazioni corretto e attendibile viene richiesta una particolare esperienza e professionalità agli operatori incaricati di ricostruire e rilevare i dati, in particolare:
- conoscenza della marineria dove operano le unità (motopesca) oggetto di rilevazione;
 - rapporto di fiducia con gli operatori, pescatori, armatori, commercianti e grossisti;
 - possibilità di accesso alle operazioni di sbarco e vendita nonché la possibilità di visionare i libri contabili delle imprese di pesca;
 - stretti e continui contatti con commercialisti, cooperative, consorzi e centri servizi alla pesca, presso i quali sono disponibili le informazioni utili alla rilevazione e a integrare e/o correggere i dati oggetto di rilevazione.
3. L'impegno dei diversi rilevatori coinvolti nell'attività di ricostruzione e rilevazione del dato deve essere distribuito in modo da garantire un'appropriata copertura geografica dell'intera fascia costiera italiana, in particolare ogni rilevatore potrà coprire i battelli operanti al massimo in tre compartimenti marittimi limitrofi. Al fine di consentire una corretta rilevazione e ricostruzione del dato, ogni rilevatore potrà monitorare un massimo di 30 battelli per i dati economici e 30 battelli per i dati trasversali.
- A tale riguardo è richiesto che l'offerente in sede di presentazione dell'offerta tecnica alleggi l'elenco degli operatori selezionati della ricostruzione e rilevazione dei dati campionari e i relativi *curriculum vitae* brevi dai quali si evinca il possesso dei requisiti necessari allo svolgimento del servizio.
4. Considerata la specificità delle informazioni e dei dati da raccogliere, il supporto formativo e la costante verifica del corretto svolgimento della rilevazione sono parte integrante dell'intero impianto dell'attività oggetto del bando. Le attività di formazione e controllo saranno svolte dall'ente appaltante e dai suoi incaricati. L'aggiudicatario si impegna a garantire la partecipazione alle attività di formazione e controllo da parte dei rilevatori. Tali attività si esplicheranno mediante:
- una riunione da svolgersi prima dell'avvio del processo di ricostruzione;
 - continui contatti telefonici e/o tramite email;
 - periodici incontri sul campo.
- Gli incontri sul campo hanno la finalità di verificare che le modalità di rilevazione rispettino i protocolli stabiliti ed il corretto utilizzo dei software di rilevazione, contribuendo a garantire un'elevata qualità del dato rilevato.
5. Il Contraente è vincolato alla massima riservatezza in ordine a tutte le notizie e informazioni sull'attività di cui sia venuto a conoscenza nel corso dello svolgimento dell'incarico. La proprietà dei dati e delle informazioni prodotti nello svolgimento dell'incarico è dell'ente appaltante, senza il cui benestare nulla potrà essere diffuso. Il mancato rispetto di quanto stabilito nel presente articolo si configurerà quale gravissima violazione degli obblighi contrattuali e comporterà la risoluzione automatica del contratto da parte del Committente, fatta salva ogni azione per il risarcimento degli eventuali danni.

6. TERMINI DELL'ESECUZIONE

Il termine ultimo previsto per l'esecuzione delle attività relative alla ricostruzione, alla rilevazione e alla trasmissione dei dati trasversali e dei dati economici della flotta da pesca italiana oggetto del presente documento è fissato al 31 dicembre 2016.

Parimenti le relative fatture dovranno essere emesse entro la data del 31 dicembre 2016.

Sarà possibile quietanzare le fatture emesse entro termini che potranno consentire la presentazione della domanda di rimborso delle spese sostenute entro il 30 aprile 2017.

SPETT.LE

CONSIGLIO NAZIONALE DELLE RICERCHE
DIREZIONE CENTRALE SUPPORTO ALLA RETE
SCIENTIFICA E INFRASTRUTTURE
PIAZZALE ALDO MORO, 7
00185 - ROMA

Marsala, 28 NOV. 2016

Io sottoscritto VENUTI DOMENICO nato a Caltanissetta il 13.07.1967 domiciliato per la carica in 91025 Marsala Via Rosolino Pilo n.2 nella mia qualità di Agente Procuratore della ALLIANZ SPA, giusta procura rilasciata in data 16/12/2008 e registrata a Milano, Atti Pubblici, il 08/01/2009 al n. 46720 nel dichiarare che la

POLIZZA N° 78779465

CONTRAENTE: C.S.R. PESCA SOC. COOP.

DOMICILIO: VIALE FALCONE E BORSELLINO, 30 – 91100 – TRAPANI - TP

P.IVA: 02509110819

è stata da me sottoscritta chiede a codesto Spett.le Ufficio di prendere atto dell'avvenuto rilascio.



SPETT.LE

CONSIGLIO NAZIONALE DELLE RICERCHE
DIREZIONE CENTRALE SUPPORTO ALLA RETE
SCIENTIFICA E INFRASTRUTTURE
PIAZZALE ALDO MORO, 7
00185 - ROMA

Io sottoscritto dott.

PIETRO GIORGIO SALVA

Notaio in Marsala, iscritto nel Ruolo del Collegio Notarile

TRAPANI

MARSALA

CERTIFICO

vera ed autentica la firma apposta dal signor VENUTI DOMENICO , nato a Caltanissetta il 13/07/1967 domiciliato per la carica in 91025 Marsala Via Rosolino Pilo n.2, Agente di Assicurazione, della cui identità, capacità, poteri di firma e di impegnare l'impresa io Notaio sono certo, il quale previo richiamo da me Notaio fattogli dalle sanzioni penali previste per le dichiarazioni false o reticenti ai sensi degli artt. 47 e 76 del D.P.R. n. 445 del 28 dicembre 2000, pubblicato in G.U. n.42 del 20 febbraio 2001, supplemento ordinario n. 30/L , e dichiarazione di essere a tutt'oggi Agente Procuratore della Società ALLIANZ S.P.A., con sede in Trieste, Largo U. Irneri n. 1, con poteri di firma per impegnare l'impresa assicurativa per l'oggetto di cui sopra e ciò in virtù della procura conferita innanzi al Dott. F. Guasti , Notaio in Milano in data 16/12/2008 registrata a Milano Atti Pubblici il 08/01/2009 al n. 46720, ha apposto la sua firma in calce alla scrittura che precede in mia presenza.

Marsala, 28 NOV. 2016

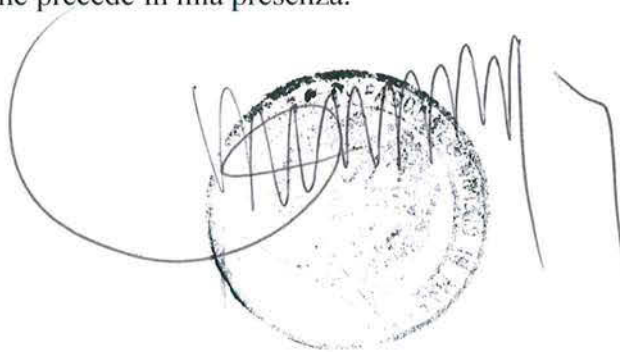

Polizza fideiussoria Definitiva - Enti pubblici

La tua polizza

Numero: 78779465
Contraente C.S.R. PESCA SOC.

I tuoi riferimenti
Allianz

Agenzia principale di MARSALA ROSOLINO PILO
VIA ROSOLINO PILO 2
91025 MARSALA
Telefono: 0923 953052
Fax: 0923 711982
E-mail: MARSALA1@AGEALLIANZ.IT

Il sito internet

www.allianz.it/areapersonale
Per consultare le informazioni relative alla tua polizza,
alle scadenze e ai sinistri

Servizio Clienti



Per qualsiasi informazione, chiarimento o supporto

Allianz S.p.A. - Sede legale Largo Ugo Inneri 1, 34123 Trieste - Tel. +39 040 7781.111 - Fax +39 040 7781.311
allianz.spa@pec.allianz.it - CF, P.IVA, Reg. imprese Trieste n. 05032630963 - Cap. sociale euro 403.000.000 i.v.
Iscritta Albo imprese di assicuraz. n.1.00152 - Capogruppo del gruppo assicurativo Allianz, iscritto Albo gruppi
assic. n. 018 - Società con unico socio soggetta alla direzione e coordinamento di Allianz SE - Monaco - Codice 01

Allianz 

Scheda di Polizza

Codice garanzia 112

Polizza fideiussoria definitiva - Enti Pubblici

data di emissione: 28/11/2016

Contraente

Ragione Sociale: C.S.R. PESCA SOC. COOPERATIVA
Codice fiscale/Partita IVA: 02509110819
Indirizzo: VIALE FALCONE E BORSELLINO 30
C.A.P.: 91100 Città: TRAPANI (TP)

Ente Garantito

Ragione Sociale: CONSIGLIO NAZIONALE DELLE RICERCHE, DIREZIONE CENTRALE SUPPORTO ALLA
RETE SCIENTIFICA E INFRASTRUTTURE.
Indirizzo: PIAZZALE ALDO MORO, 7
C.A.P.: 00185 Città: ROMADescrizione lavori: SERVIZI DI RICOSTRUZIONE, RILEVAZIONE E TRASMISSIONE DEI DATI
TRASVERSALI E DEI DATI ECONOMICI DELLA FLOTTA DA PESCA ITALIANA, IN
OSSERVANZA DEL PROGRAMMA NAZIONALE 2014/2016, ANNUALITA' 2016 EX
REGOLAMENTO CE N. 199/2008. LOTTO N. 2 - C.I.G.:6769555D7F: BASSO
TIRRENO (CAMPANIA, CALABRIA, SARDEGNA).

Luogo di esecuzione: CAMPANIA, CALABRIA, SARDEGNA.

Costo complessivo dell'opera: euro 287.160,61 (euro duecentoottantasettemilacentosessanta/61)

Ribasso 0,10 % d'asta aggiudicato

Somma Garantita 10,00 % del costo complessivo dell'opera: euro 28.717,00 (euro ventottomilasettecentodiciassette/00)

Durata

Decorrenza: 28/11/2016

Scadenza: 28/11/2017

Durata: anni 1 mesi 0 giorni 0

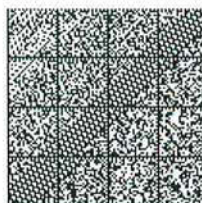

01K 00000787794655



Polizza n. 78779465

Scheda di Polizza

Premio

	<i>(importi espressi in euro)</i>			
	Imponibile	Aliquota	Imposte	Totale
Premio alla firma	315,56	12,50 %	39,45	355,01

	<i>(importi espressi in euro)</i>			
	Imponibile	Aliquota	Imposte	Totale
Eventuali proroghe	315,56	12,50 %	39,45	355,01

Periodicità del pagamento: Annuale

Prossima data di pagamento: 28/11/2017

Il Contraente può utilizzare, a titolo di versamento dei premi assicurativi, i seguenti mezzi di pagamento:

1. assegni bancari o circolari, muniti della clausola di non trasferibilità, intestati o girati all'impresa di assicurazione oppure all'intermediario, espressamente in tale qualità;
2. ordini di bonifico, altri mezzi di pagamento bancario o postale, sistemi di pagamento elettronico, che abbiano quale beneficiario uno dei soggetti indicati al precedente punto 1;
3. denaro contante, esclusivamente per i contratti di assicurazione contro i danni con il limite di settecentocinquanta (750) euro annui per ciascun contratto.

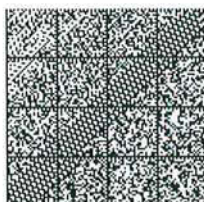

Polizza n. 78779465

Scheda di Polizza

AVVERTENZA: Si precisa che le Condizioni di Assicurazione di seguito riportate indicano la disciplina generale applicabile al contratto di assicurazione che verrà sottoscritto dal Contraente/Assicurato.

AVVERTENZA: In tutti in casi in cui le Condizioni di Assicurazione contengano il rinvio a quanto indicato "in Polizza" in ordine alle modalità di prestazione delle coperture assicurative, si precisa che tale rinvio deve intendersi fatto al documento che costituisce parte integrante della Polizza, che viene consegnato al momento della sottoscrizione della medesima e che riepiloga Somme Assicurate, Massimali, Limiti di Indennizzo/Risarcimento nonché eventuali Scoperti e Franchigie.

Indice

1. DEFINIZIONI

2. CONDIZIONI GENERALI DI ASSICURAZIONE

3. CONDIZIONI PARTICOLARI

1. DEFINIZIONI

Contraente: l'Impresa nel cui interesse la Società si costituisce fideiussore.

Ente Garantito: il beneficiario della garanzia.

Società: Allianz S.p.A.

2. CONDIZIONI GENERALI DI ASSICURAZIONE

Art. 1 - Delimitazione della garanzia

Alle Condizioni di Assicurazione contenute nella Polizza, la Società, fino a concorrenza del capitale indicato e fino al momento dell'approvazione del certificato di collaudo o di quello di regolare esecuzione, salvo che l'Ente Garantito comunichi alla Società stessa, con le modalità di cui all'Art. "Forme di comunicazione - Foro", entro la scadenza medesima, che la mancata approvazione dipende da fatto imputabile al Contraente, si costituisce fideiussore di quest'ultimo per le somme che esso fosse tenuto a corrispondere al detto Ente in virtù degli obblighi ed oneri indicati nel frontespizio in relazione al contratto di appalto ivi descritto.

Art. 2 - Informativa sui lavori

E' in facoltà della Società richiedere in qualsiasi momento, a mezzo lettera raccomandata, all'Ente Garantito ed al Contraente notizie sullo stato dei lavori, sull'andamento del contratto garantito e sul comportamento del Contraente, anche con riferimento alle obbligazioni verso le maestranze e gli Istituti Previdenziali e simili, nonché di ottenere copia di tutti i documenti relativi alla fase di formazione ed esecuzione del contratto.

L'Ente Garantito e il Contraente sono tenuti ad ottemperare nel più breve tempo possibile, fornendo notizie dettagliate, esaurienti e veritiere. Il Contraente espressamente autorizza la Società a richiedere analoghe notizie anche presso Enti appaltanti, diversi da quello garantito, con riferimento ai lavori in corso.

Art. 3 - Durata - Calcolo del Premio - Supplemento del Premio

Il Contraente, all'atto della stipulazione della Polizza, ha indicato la durata presuntiva del periodo di tempo occorrente per ottenere la prova della liberazione ai sensi dell'Art. "Liberazione dell'obbligo di pagamento del supplemento di Premio" delle Condizioni di Assicurazione; in base a tale dichiarazione è stato liquidato il Premio iniziale.

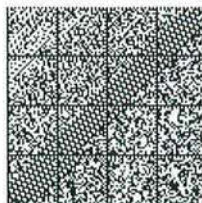

01K 00000787794655



Polizza n. 78779465

Scheda di Polizza

In caso di minor durata, il Premio pagato resterà acquisito alla Società, salvo eventuale risoluzione del contratto di appalto per fatto dell'Ente Garantito, nel qual caso la Società restituirà la frazione di Premio imponibile relativo al periodo di tempo intercorrente fra la data in cui il Contraente avrà comprovato la liberazione della garanzia, nei modi previsti dall'Art. "Liberazione dell'obbligo di pagamento del supplemento di Premio", e la scadenza fissata in Polizza, restando però acquisito alla Società un minimo di 3/10 del Premio annuo.

In caso di maggior durata e, comunque, fino a quando il Contraente non presenti i documenti indicati nel successivo Art. "Liberazione dell'obbligo di pagamento del supplemento di Premio", esso è tenuto al pagamento di supplemento di Premio. Tali supplementi sono dovuti in via anticipata, nella misura indicata nella tabella di "liquidazione del Premio". Il mancato pagamento di supplementi di Premio non potrà essere opposto, in nessun caso, all'Ente Garantito.

Art. 4 - Liberazione dell'obbligo di pagamento del supplemento di Premio

Il Contraente, per essere liberato dall'obbligo di pagamento dei supplementi di Premio, deve consegnare alla Società:

a) l'originale della Polizza restituitole dall'Ente Garantito con annotazione di svincolo;

oppure

b) una dichiarazione rilasciata dall'Ente Garantito che liberi la Società da ogni responsabilità in ordine alla garanzia prestata, fermo restando che, ai fini dell'Art. "Durata - Calcolo del Premio - Supplemento del Premio", detta dichiarazione non avrà, in alcun caso, effetto retroattivo;

oppure

c) copia autentica del certificato di collaudo o di regolare esecuzione comprovante la data di ultimazione dei lavori della fornitura o del servizio.

Art. 5 - Pagamento del risarcimento

Il pagamento delle somme dovute in base alla Polizza sarà effettuato dalla Società entro il termine di 15 giorni dal ricevimento della semplice richiesta scritta dell'Ente Garantito, restando inteso che, ai sensi dell'art. 1944 del codice civile, la Società non godrà del beneficio della preventiva escussione del Contraente.

Il pagamento avverrà dopo un semplice avviso al Contraente, senza bisogno di preventivo consenso da parte di quest'ultimo, che nulla potrà eccepire alla Società in merito al pagamento stesso.

Restano salve le azioni di ripetizione nel caso in cui le somme pagate risultassero totalmente o parzialmente non dovute a norma di Legge o di contratto.

Art. 6 - Deposito cautelativo

Nei casi previsti dall'art. 1953 del codice civile la Società può pretendere che il Contraente provveda a costituire in pegno contanti o titoli, ovvero presti altra garanzia idonea a consentire il soddisfacimento delle ragioni di regresso.

Le somme versate o giudizialmente realizzate resteranno acquisite dalla Società a garanzia del regresso fin tanto che la Società stessa non venga liberata dagli obblighi tutti nascenti dal contratto di garanzia nei modi previsti dall'Art. "Liberazione dell'obbligo di pagamento del supplemento di Premio" del contratto.

La Società è espressamente autorizzata a utilizzare le somme versate o giudizialmente realizzate sia per ottenere la liberazione della Polizza attraverso la costituzione di cauzione in numerario a favore dell'Ente stesso sia per effettuare il pagamento dell'indennizzo dovuto a termini di Polizza, senza che nessuna eccezione possa essere sollevata in merito dal Contraente, il quale dichiara espressamente di rinunciare al ricorso di cui all'art. 700 C.P.C. per ottenere il blocco delle somme sopra indicate.

Art. 7 - Rivalsa - Surrogazione

Il Contraente si impegna a rimborsare alla Società, a semplice richiesta, tutte le somme da questa versate in forza della Polizza per capitali, interessi e spese, con espressa rinuncia ad ogni e qualsiasi eccezione, comprese quelle previste dall'art. 1952 del codice civile.

La Società è surrogata, nei limiti delle somme pagate, all'Ente Garantito in tutti i diritti, ragioni ed azioni verso il Contraente, i suoi successori ed aventi causa a qualsiasi titolo.

L'Ente Garantito faciliterà le azioni di recupero fornendo alla Società tutti gli elementi utili in suo possesso.

Art. 8 - Rivalsa delle spese di recupero

Gli oneri di qualsiasi natura che la Società dovrà sostenere per il recupero delle somme versate o comunque derivanti dalla Polizza sono a carico del Contraente.

Art. 9 - Imposte e tasse

Le imposte, le tasse, i contributi e tutti gli altri oneri stabiliti per Legge, presenti e futuri, relativi al Premio, agli accessori, alla Polizza ed agli atti da essa dipendenti, sono a carico del Contraente, anche se il pagamento ne sia stato anticipato dalla Società.



01K 00000787794655



Polizza n. 78779465

Scheda di Polizza

Art. 10 - Forme di comunicazioni alla Società - Foro Competente

Tutte le comunicazioni o notifiche alla Società, dipendenti dalla Polizza, per essere valide, dovranno essere fatte esclusivamente con lettera raccomandata A.R. ad ALLIANZ S.p.A. - Settore Credito e Cauzioni, Corso Italia n. 23 - 20122 Milano e, per conoscenza, all'Agenzia alla quale è assegnata la Polizza.

Il Foro competente è esclusivamente quello dell'Autorità Giudiziaria del luogo dove ha sede l'Ente Garantito per qualsiasi controversia che possa sorgere nei confronti di esso. Per quanto attiene invece ai rapporti fra la Società e il Contraente, il Foro competente, a scelta della parte attrice, è quello di Milano, ovvero quello dove ha sede l'Agenzia che ha emesso la Polizza.

3. CONDIZIONI PARTICOLARI

Si dispongono le seguenti Condizioni Particolari a parziale deroga ed integrazione di quanto previsto in Polizza:

- la Polizza è prestata ai sensi e per gli effetti di cui all'art. 113 del Decreto Legislativo 12 aprile 2006, nr. 163;
- la Società Allianz S.p.A. rinuncia al beneficio della preventiva escussione del debitore principale;
- la Società Allianz S.p.A. rinuncia all'eccezione di cui all'art. 1957, comma 2, del codice civile;
- l'operatività della garanzia entro 15 giorni, a semplice richiesta scritta dell'Ente garantito.

Con la presente clausola che forma parte integrante della suddetta polizza, si precisa che la stessa è prestata ai sensi e per gli effetti di cui all'art. 103 del D.LGS. 18 Aprile 2016 n. 50 e successive modificazioni ed integrazioni. I riferimenti di cui al D.LGS. n. 163/2006 e successive modificazioni e integrazioni si intendono riferiti alle omologhe disposizioni dettate dal D.LGS n. 50/2016.

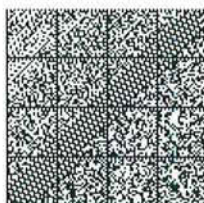

Polizza n. 78779465

Scheda di Polizza

Sottoscritto il 28/11/2016, in MARSA

Allianz S.p.A.

AGENZIA DI MARSA
Assicurazione Vita, Incendio, VLM, etc.
Giuseppe Maria CALLO, Rappresentante

Firma del Contraente/Legale Rappresentante

C.S.R. PESCA Soc. Coop. a r.l.

Centro Studi e Ricerche Dati
Economici, Statistici e Strutturali della Pesca
Viale Falcone e Borsellino, 30
91100 TRAPANI
C.F./P. IVA 02509110819

Il sottoscritto Contraente dichiara:

- di approvare, ai sensi e per gli effetti degli articoli 1341 e 1342 del codice civile, le seguenti disposizioni delle Condizioni di assicurazione:

- Condizioni Generali di Assicurazione
- Art. 5 - Pagamento del risarcimento
- Art. 6 - Deposito cautelativo
- Art. 7 - Rivalsa e surroga
- Art. 10 - Forma delle comunicazioni alla Società - Foro competente

Il sottoscritto Contraente, prende atto che la polizza pervenuta in suo possesso è prestata alle condizioni e con le modalità in essa contenute, condizioni e modalità che egli dichiara di conoscere e approvare,

Il sottoscritto Contraente dichiara che il documento non contiene cancellature o rettifiche e di non averne ricevuto contestualmente altri ad integrazione dello stesso

Firma del Contraente/Legale Rappresentante

C.S.R. PESCA Soc. Coop. a r.l.

Centro Studi e Ricerche Dati
Economici, Statistici e Strutturali della Pesca
Viale Falcone e Borsellino, 30
91100 TRAPANI
C.F./P. IVA 02509110819

■ di essere consapevole che l'Intermediario - in ragione del rifiuto del sottoscritto a fornire le informazioni richieste - non ha potuto effettuare la valutazione di adeguatezza del presente contratto rispetto alle esigenze assicurative del sottoscritto.

Firma del Contraente/Legale Rappresentante

C.S.R. PESCA Soc. Coop. a r.l.

Centro Studi e Ricerche Dati
Economici, Statistici e Strutturali della Pesca
Viale Falcone e Borsellino, 30
91100 TRAPANI
C.F./P. IVA 02509110819

L'importo dovuto alla firma è stato da me incassato alle ore _____ del 28/11/2016

Firma dell'Agente / Esattore _____

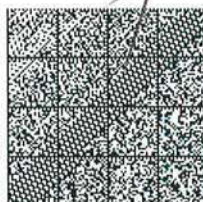



Cognome **VENUTI**

Nome **DOMENICO**

nato il **13/07/1967**

(atto n. **889 P I S A**)

a **CALTANISSETTA (CL)**

Cittadinanza **ITALIANA**

Residenza **MARSALA (TP)**

Via **Contrada PONTE FIUMARELLA Num. 43 / E**

Stato civile **CONIUGATO**

Professione **AGENTE ASSICURAZIONI**

CONNOTATI E CONTRASSEGNI SALIENTI

Statura **170 cm**

Capelli **CASTANI**

Occhi **CASTANI**

Segni particolari

IN REVISIONE



Firma del titolare

MARSALA 17/08/2012

Impronta del dito
indice sinistro

IL SINDACO

**IL FUNZIONARIO INCARICATO ALLA FIRMA
STABILE MICHELE**

Scade il 13/07/2023



Cart. Ident.

Diretta di Segr

AU 0370933

€ 5,16

€ 0,26

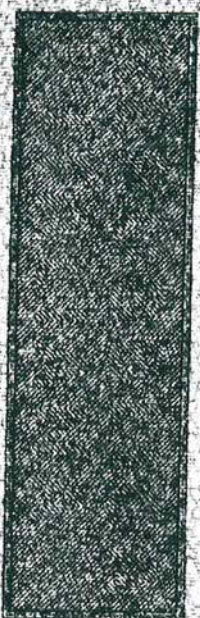

IPZS SPA - O.C.V. ROMA



COMUNE DI

MARSALA

CARTA D'IDENTITA'

N° AU 0370933

DI

VENUTI

DOMENICO



REVOCA E CONFERIMENTO DI PROCURA
REPUBBLICA ITALIANA

L'anno 2008 duemilaotto addì 16 sedici del mese di dicembre.

In Milano, negli uffici in Corso Italia n. 23.

Avanti a me Dott. FEDERICO GUASTI Notaio in Milano, iscritto presso il Collegio Notarile di Milano, sono personalmente comparsi i Signori:

- MARCO BECCA nato a Bologna il 15 marzo 1963,

- ROBERTO CATANZARO nato a Milazzo il 6 settembre 1974,

entrambi domiciliati a Trieste, Largo Ugo Irneri n. 1, nella loro qualità di dirigenti della Direzione Commerciale ed in rappresentanza della Società

"Allianz Società per Azioni"

con sede in Trieste, Largo Ugo Irneri n. 1 (già "RIUNIONE ADRIATICA DI SICURTA' Società per Azioni" con sede in Milano, Corso Italia n. 23), capitale sociale di euro 403.000.000, numero di iscrizione al Registro delle Imprese di Trieste 05032630963, Società del Gruppo Allianz SE, controllata da "A.C.I.F. Allianz Compagnia Italiana Finanziamenti S.p.A.", congiuntamente muniti degli occorrenti poteri ai sensi degli artt. 30 e 31 dello statuto sociale.

Detti Signori, della cui identità personale io Notaio sono certo,

premesso

- che con atto a rogito Notaio Francesca Testa di Milano in data 21 novembre 1995 n. 79034/11036 di Rep., registrato a Milano, Atti Pubblici, il 5 dicembre 1995 al n. 22438 Serie 1B, la "RIUNIONE ADRIATICA DI SICURTA' Società per Azioni" con sede in Milano, Corso Italia n. 23, numero di iscrizione al Registro delle Imprese di Milano 00218610327, ha conferito procura per mandato di agenzia alla Società "VENUTI BENEDETTO E VENUTI DOMENICO & C. S.a.s." con sede in Marsala, C.F. 01757000813, per l'Agenzia di MARSALA (ora MARSALA ROSOLINO PILO);

- che con atto di conferimento a rogito Notaio Francesco Guasti di Milano in data 28 dicembre 2005 n. 32139/9274 di Rep., registrato all'Agenzia delle Entrate di Milano 5 il 29 dicembre 2005 al n. 376 Serie IV, la Società qui costituita e rappresentata è subentrata alla citata "RIUNIONE ADRIATICA DI SICURTA' Società per Azioni" (numero di iscrizione al Registro delle Imprese di Milano 00218610327), nei contratti di agenzia in corso alla data di efficacia del conferimento e nelle relative procure,

tutto ciò premesso

i Comparenti, nell'indicata qualità, dichiarano di revocare tutti i poteri di rappresentanza conferiti con l'atto suindicato e relativi al mandato di agenzia ivi richiamato.

Contestualmente, dichiarando di aver conferito, a far tempo dal 1° novembre 2008, la titolarità dell'agenzia della Società "Allianz Società per Azioni", come meglio sopra identificata, di MARSALA ROSOLINO PILO alla Società "VE.RA. S.A.S. DI VENUTI DOMENICO, VENUTI GIOVANNA MARIA E RALLO BALDASSARE & C." con sede in Marsala, numero di iscrizione al Registro delle Imprese di Trapani 01757000813, (qui di seguito denominata "Società Agente") nelle persone dei delegati all'attività assicurativa Signori GIOVANNA MARIA VENUTI nata ad Erice il 6 novembre 1972, DOMENICO VENUTI nato a Caltanissetta il 13 luglio 1967 e BALDASSARE RALLO nato a Marsala il 30 gennaio 1974 (qui di seguito denominati "delegati all'attività assicurativa"), conferiscono alla medesima, a far tempo da tale data, la rappresentanza della Società stessa nei limiti esclusivi delle

seguenti facoltà e nel solo territorio più innanzi specificato.

I delegati all'attività assicurativa della nominata "Società Agente" con gli effetti di cui all'art. 1388 C.C., potranno:

1) emettere e firmare, in nome e per conto della suindicata Società, contratti di assicurazione:

a) contro i danni dell'incendio e del furto, anche fra loro abbinati, e rischi accessori, nonché contro i danni della caduta della grandine con le relative modifiche anche di storno;

b) contro i rischi di trasporti marittimi, fluviali, terrestri ed aerei e rischi accessori con le relative modifiche anche di storno;

c) contro gli infortuni e la responsabilità civile ed in genere per tutti i rami di assicurazione contro i danni che sono e venissero esercitati dalla Società predetta;

d) sulla vita dell'uomo e di rendite vitalizie, esclusivamente per le polizze con tariffe a premio annuo offerte in forma individuale;

e) del credito, polizze fideiussorie, cauzionali e di fedeltà, previa autorizzazione della Società mandante, da rilasciarsi di volta in volta in forma scritta o informatica, qualora l'assunzione riguardi polizze la cui stipulazione ecceda i limiti interni di autonomia assuntiva stabiliti dalla Società mandante.

Inoltre i "delegati all'attività assicurativa" della nominata "Società Agente" potranno rappresentare la Società "Allianz Società per Azioni" nelle gare mediante pubblico incanto o licitazione privata indette da Enti pubblici per la stipulazione di contratti di assicurazione nei rami di cui ai precedenti punti a), b) e c), sottoscrivendo l'offerta e qualsivoglia atto e documento ad essa inerente e, se vinta la gara, stipulando la o le relative polizze ed adempiendo agli incumbenti necessari per la loro esecuzione.

Il tutto valendosi unicamente delle polizze, dei formulari e dei modelli a stampa e/o informatici all'uopo predisposti dalla Società mandante, senza possibilità di deroga o variazione alcuna delle condizioni stampate nelle polizze, formulari e moduli medesimi, delle tariffe e dei massimali e, per le polizze di cui alla precedente lettera d), dei capitali prescritti dalla Direzione della Società, salvo speciale autorizzazione scritta della Direzione medesima;

2) rappresentare in giudizio, sia attivamente che passivamente, la Società mandante per ogni azione relativa a qualsiasi contratto assegnato all'agenzia ed amministrato dalla nominata "Società Agente" nelle persone dei "delegati all'attività assicurativa" anche se dalla stessa non stipulato, e nominare all'uopo avvocati e procuratori alle liti;

3) farsi sostituire, per l'esercizio dei suindicati poteri, da persona di fiducia dei "delegati all'attività assicurativa", sempre però previa autorizzazione scritta della Direzione della Società, che dovrà esprimere il suo gradimento sulla persona deleganda. In tali casi, e comunque, i "delegati all'attività assicurativa" della nominata "Società Agente" assumono la personale e totale responsabilità dell'operato del loro delegato, sia verso la Compagnia che verso i terzi.

Dette facoltà potranno essere esercitate dalla nominata "Società Agente" nelle persone dei "delegati all'attività assicurativa" esclusivamente nel territorio dell'agenzia di MARSALA ROSOLINO PILO comprendente il territorio costituito dai seguenti Comuni:

CAMPOBELLO DI MAZARA, CASTELVETRANO, GIBELLINA, MARSALA, MAZARA DEL VALLO, PARTANNA, PETROSINO, SALEMI, SANTA NINFA.

I "delegati all'attività assicurativa" della nominata "Società Agente" firmeranno, an-

che disgiuntamente, col loro nome e cognome sotto il timbro: "Allianz Società per Azioni - Agenzia di MARSALA ROSOLINO PILO - "VE.RA. S.A.S. DI VENUTI DOMENICO, VENUTI GIOVANNA MARIA E RALLO BALDASSARE & C." - I delegati all'attività assicurativa".

4) Questa procura con le inerenti facoltà si intende valida ed efficace, sia nei confronti della nominata "Società Agente" che dei terzi, soltanto fino al giorno in cui, per qualsiasi motivo, venisse a cessare il rapporto di agenzia tra la Società mandante e la nominata "Società Agente" o variassero i "delegati all'attività assicurativa" di quest'ultima.

5) Per espressa volontà e dichiarazioni delle parti - in deroga all'art. 1709 C.C. - rimane convenuto che la procura conferita con il presente atto è totalmente gratuita e non darà quindi diritto ad indennità o particolare compenso a favore della nominata "Società Agente" nelle persone dei "delegati all'attività assicurativa".

I Componenti, nella indicata loro qualità, dichiarano di approvare e ratificare l'operato della nominata "Società Agente" nelle persone dei "delegati all'attività assicurativa" solo ed in quanto svolto nei limiti tutti della presente procura.

Il

presente atto viene pubblicato mediante lettura da me datane ai Componenti che, approvandolo e confermandolo, lo firmano con me Notaio in fine ed a margine dell'altro foglio alle ore 12,15 dodici e quindici.

Consta di due fogli scritti per cinque intere facciate e tre righe della sesta da persone di mia fiducia.

f) Marco Becca

f) Roberto Catanzaro

f) Federico Guasti Notaio

* * * * *

Registrato all'Agenzia delle Entrate di Milano 5 in data 8 gennaio 2009 al n. 151 Serie IT - con euro 366,00 di cui euro 30,00 per imposta di bollo.

COPIA CONFORME ALL'ORIGINALE NEI MIEI ATTI.

MILANO, - 8 GEN. 2009

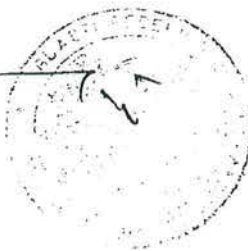



Allianz S.p.A. - Sede legale L.go Ugo Imerti 1, 34123 Trieste - Tel. +39 040 7781.111 - Fax +39 040 7781.311
allianz spa/pec: allianz.it - CF, P.IVA, Reg. Imprese Trieste n. 05032630963 - Cap. soc. euro 403.000.000 i.v.
Iscritta Albo imprese di assicuraz. n. 1.00152 - Capogruppo del gruppo assicurativo Allianz, iscritto Albo gruppi
assoc. n. 018 - Società con unico socio soggetta alla direzione e coordinamento di Allianz SE - Monaco - Codice DI

Appendice n. 110707487
Polizza n. 78779465

Agenzia: 904000
MARSALA ROSOLINO PILO

Appendice di Dichiarazione n. 110707487

Contraente

Ragione Sociale: C.S.R. PESCA SOC.
Codice fiscale/Partita IVA: 02509110819
Indirizzo: VIALE FALCONE E BORSELLINO 30
C.A.P.: 91100 Città: TRAPANI TP

Ente Garantito / Beneficiario

Ragione Sociale: CONSIGLIO NAZIONALE DELLE RICERCHE, DIREZIONE CENT
Indirizzo: PIAZZALE ALDO MORO, 7
C.A.P.: 00185 Città: ROMA

Durata

Decorrenza: 29/11/2016 Scadenza: 28/11/2017
Durata Anni 0 mesi 11 giorni 30

CODICE GARANZIA: 112 - DEFINITIVE / ENTI PUBBLICI / FORNITURE E SERVIZI

Oggetto Garanzia: SERVIZI DI RICOSTRUZIONE, RILEVAZIONE E TRASMISSIONE DEI DATITRASVERSALI E DEI DATI ECONOMICI DELLA FLOTTA DA PESCA ITALIANA, INOSSERVANZA DEL PROGRAMMA NAZIONALE 2014/2016, ANNUALITA' 2016 EXREGOLAMENTO CE N. 199/2008. LOTTO N. 2 - C.I.G.:6769555D7F: BASSOTIRRENO (CAMPANIA, CALABRIA, SARDEGNA).

Importo garantito: euro 28.717,00 (euro ventottomilasettecentodiciassette/00)

Data di emissione: 29/11/2016

Con la presente appendice che forma parte integrante della polizza sopraindicata, si prende atto tra le parti, con effetto dalle ore 24.00 del 29/11/2016, di quanto segue:

ad integrazione di quanto indicato nelle condizioni generali di polizza si precisa che la presente garanzia fidejussoria viene emessa secondo lo schema tipo 1.2 di cui al D.M. 123 del 12/03/2004 pubblicato sulla Gazzetta Ufficiale n. 109 dell/11/05/2004.

Fermo ed invariato il resto

Sottoscritto il 29/11/2016, in MARSALA

Allianz S.p.A.



Pagina 1 di 2 stampata in data: 29/11/2016
COPIA PER LA DIREZIONE

01M 00001107074875



Appendice di Dichiarazione n. 110707487

Firma del Contraente/Legale Rappresentante

C.S.R. PESCA Soc. Coop. a r.l.
Centro Studi e Ricerche Dati
Economici, Statistici e Strutturali della Pesca
Viale Falcone e Borsellino, 30
91100 TRAPANI
C.F./P. IVA 02509110819



IMPRESA SICURA

La migliore protezione per la tua attività'

Allianz 

La tua polizza contro i danni

Polizza n. 74995885
Contraente C.S.R. PESCA SOC.

La tua agenzia

Agenzia principale di MARSALA ROSOLINO PILO

VIA ROSOLINO PILO 2
91025 MARSALA
Telefono: 0923 953052
Fax: 0923 711982

Numeri utili

Servizio Clienti



Allianz S.p.A. - Sede legale Largo Ugo Irneri 1, 34123 Trieste - Tel. +39 040 7781.111 - Fax +39 040 7781.311
CF, P. IVA e Registro imprese di Trieste n. 05032630963 - Capitale sociale euro 403.000.000 i.v.- Iscritta all'Albo
imprese di assicurazione n. 1.00152 - Capogruppo del gruppo assicurativo Allianz, iscritto all'Albo gruppi
assicurativi n. 018 - Società controllata, tramite A.C.I.F. S.p.A., da Allianz SE - Monaco - Codice 01

Elenco documenti

Si consegnano al cliente i seguenti documenti

- ✱ Fascicolo Informativo
- ✱ Comunicazione informativa
- ✱ Informazioni da rendere al Contraente
- ✱ Scheda di Polizza
- ✱ Condizioni di assicurazione
- ✱ Adeguatezza del contratto
- ✱ Informativa sulla privacy e sulle tecniche di comunicazione a distanza

La presente copertina non costituisce parte del contratto.

Allianz per te

La tua Area Personale sul web è ancora più ricca e aggiornata, per consultare in ogni momento la tua posizione assicurativa, e i principali documenti contrattuali.

Per accedere collegati al sito Allianz.it, registrati nella sezione "Area Personale", richiedi le tue credenziali di accesso e scopri tutte le novità a te dedicate.



Comunicazione informativa

Comunicazione informativa sugli obblighi di comportamento cui gli intermediari sono tenuti nei confronti dei Contraenti¹

Ai sensi delle disposizioni del d. lgs. n. 209/2005 (Codice delle assicurazioni private) e del Regolamento ISVAP n. 5/2006 in tema di norme di comportamento che devono essere osservate nell'esercizio dell'attività di intermediazione assicurativa, gli intermediari:

- a) prima della sottoscrizione della proposta di assicurazione o, qualora non prevista, del contratto consegnano al contraente copia del documento (Allegato n. 7B del Regolamento ISVAP) che contiene notizie sull'intermediario stesso, sulle potenziali situazioni di conflitto di interessi e sulle forme di tutela del contraente;
- b) prima della sottoscrizione della proposta di assicurazione o, qualora non prevista, del contratto, illustrano al Contraente - in modo corretto, esauriente e facilmente comprensibile - gli elementi essenziali del contratto con particolare riguardo alle caratteristiche, alla durata, ai costi, ai limiti di copertura, agli eventuali rischi finanziari connessi alla sua sottoscrizione ed ad ogni altro elemento utile a fornire un'informativa completa e corretta;
- c) sono tenuti a proporre o consigliare contratti adeguati alle esigenze di copertura assicurativa e previdenziale del Contraente, nonché, ove appropriato in relazione alla tipologia del contratto, alla sua propensione al rischio; a tal fine acquisiscono dal contraente stesso ogni informazione che ritengono utile;
- d) informano il Contraente della circostanza che il suo rifiuto di fornire una o più delle informazioni richieste pregiudica la capacità di individuare il contratto più adeguato alle sue esigenze; nel caso di volontà espressa dal Contraente di acquisire comunque un contratto assicurativo ritenuto dall'intermediario non adeguato, lo informano per iscritto dei motivi dell'inadeguatezza;
- e) consegnano al Contraente copia della documentazione precontrattuale e contrattuale prevista dalle vigenti disposizioni, copia del contratto stipulato e di ogni altro atto o documento da esso sottoscritto;
- f) possono ricevere dal Contraente, a titolo di versamento dei premi assicurativi, i seguenti mezzi di pagamento:
 1. assegni bancari o circolari, muniti della clausola di non trasferibilità, intestati o girati all'impresa di assicurazione oppure all'intermediario, espressamente in tale qualità;
 2. ordini di bonifico, altri mezzi di pagamento bancario o postale, sistemi di pagamento elettronico, che abbiano quale beneficiario uno dei soggetti indicati al precedente punto 1;
 3. denaro contante, esclusivamente per i contratti di assicurazione contro i danni del ramo responsabilità civile auto e relative garanzie accessorie (se ed in quanto riferite allo stesso veicolo assicurato per la responsabilità civile auto), nonché per i contratti degli altri rami danni con il limite di settecentocinquanta euro annui per ciascun contratto, fermi restando i limiti previsti dalla normativa antiriciclaggio.

Il sottoscritto Contraente dichiara di ricevere copia della presente informativa.

Luogo: MARSALA
Data: 23/10/2014

Firma del Contraente/Legale Rappresentante

C.S.R. PESCA Soc. Coop. a r.l.
Centro Studi e Ricerche Dati
Economici, Statistici e Strutturali della Pesca
Viale Falcone e Borsellino, 30
91100 TRAPANI
C.F./P. IVA 02509110819

¹ Il documento deve essere consegnato anche dagli addetti all'attività di intermediazione che operano all'interno dei locali dell'intermediario iscritto nel registro.

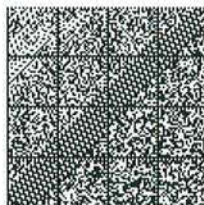

Polizza n. 74995885

Informazioni da rendere al Contraente**Informazioni da rendere al Contraente prima della sottoscrizione della proposta o, qualora non prevista, del contratto**

Ai sensi della vigente normativa, l'intermediario assicurativo ha l'obbligo di consegnare al Contraente il presente documento che contiene notizie sull'intermediario stesso, su potenziali situazioni di conflitto di interessi e sugli strumenti di tutela del Contraente.

L'inosservanza dell'obbligo di consegna è punita con sanzioni amministrative pecuniarie e disciplinari.

Parte I - Informazioni generali sull'intermediario che entra in contatto con il Contraente

Cognome e Nome: AMODEO GIUSEPPE

iscritto nella sezione E del registro degli intermediari assicurativi e riassicurativi di cui all'articolo 109 del decreto legislativo n. 209/2005 in data 16/04/2007, con il numero E000091006

veste in cui il soggetto opera:

COLLABORATORE

Indirizzo sedi operative:

recapito telefonico: 0923 953052

indirizzo internet: WWW.ALLIANZ.IT

indirizzo di posta elettronica: 19040000@ALLIANZRAS.IT

Dati dell'intermediario per il quale è svolta l'attività da parte del soggetto sopra indicato:

Cognome e Nome/Denominazione o Ragione Sociale:

VE.RA. S.A.S. DI VENUTI DOMENICO, VENUTI GIOVANNA

sede legale:

VIA ROSOLINO PILO 2

91025 MARSALA

iscritto nella sezione A del registro degli intermediari assicurativi e riassicurativi di cui all'articolo 109 del decreto legislativo n. 209/2005 in data 22/02/2007, con il numero A000159382

I prodotti offerti sono emessi da **Allianz S.p.A.**

L'Autorità competente alla vigilanza sull'attività svolta dal sopra indicato intermediario è l'IVASS.

Gli estremi identificativi e di iscrizione dell'intermediario per il quale viene svolta l'attività possono essere verificati consultando il registro unico degli intermediari assicurativi e riassicurativi sul sito internet dell'IVASS (www.ivass.it).

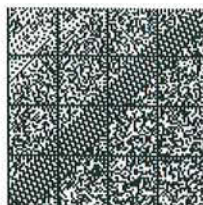

Polizza n. 74995885

Informazioni da rendere al Contraente

Parte II - Informazioni relative a potenziali situazioni di conflitto d'interessi

Cognome e Nome: AMODEO GIUSEPPE

addetto dell'intermediario e

Cognome nome/Denominazione/Ragione Sociale:

VE.RA. S.A.S. DI VENUTI DOMENICO, VENUTI GIOVANNA

non sono detentori di una partecipazione diretta o indiretta superiore al 10% del capitale sociale o dei diritti di voto di nessuna impresa di assicurazioni.

Nessuna impresa di assicurazione è detentrica di una partecipazione diretta o indiretta superiore al 10% del capitale sociale o dei diritti di voto della società di intermediazione per la quale l'intermediario opera.

Con riguardo al contratto proposto

Cognome e Nome: AMODEO GIUSEPPE

e l'intermediario

Cognome nome/Denominazione/Ragione Sociale:

VE.RA. S.A.S. DI VENUTI DOMENICO, VENUTI GIOVANNA

propongono contratti in assenza di obblighi contrattuali che impongano di offrire esclusivamente i contratti di una o più imprese di assicurazione. Il contraente ha diritto di richiedere la denominazione delle imprese di assicurazione con le quali l'intermediario ha o potrebbe avere rapporto d'affari.

Parte III - Informazioni sugli strumenti di tutela del Contraente

I premi pagati dal contraente agli intermediari e le somme destinate ai risarcimenti o ai pagamenti dovuti dalle imprese, se regolati per il tramite dell'intermediario, costituiscono patrimonio autonomo e separato dal patrimonio dell'intermediario stesso.

L'attività di intermediazione è garantita da una polizza di assicurazione della responsabilità civile, che copre i danni arrecati ai contraenti da negligenze ed errori professionali dell'intermediario o da negligenze, errori professionali ed infedeltà dei dipendenti, dei collaboratori o delle persone del cui operato l'intermediario deve rispondere a norma di legge.

Il Contraente, ferma restando la possibilità di rivolgersi all'Autorità Giudiziaria, ha facoltà di inoltrare reclamo per iscritto all'impresa: il Contraente, qualora non dovesse ritenersi soddisfatto dall'esito del reclamo o in caso di assenza di riscontro da parte dell'impresa entro il termine massimo di quarantacinque giorni, può rivolgersi all'**IVASS, Servizio Tutela degli Utenti, Via del Quirinale n. 21 - 00187 Roma**, allegando la documentazione relativa al reclamo trattato dall'impresa.

Il sottoscritto Contraente dichiara di ricevere copia della presente informativa.

Luogo: MARSALA

Data: 23/10/2014

Firma del Contraente/Legale Rappresentante

C.S.R. PESCA Soc. Coop. a r.l.Centro Studi e Ricerche Dati
Economici, Statistici e Strutturali della Pesca

Viale Falcone e Borsellino, 30

91100 TRAPANI

C.F.P. IVA 02509110819

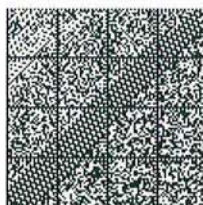

Pagina lasciata intenzionalmente bianca



Scheda di Polizza

Contraente - Assicurato

Ragione Sociale: C.S.R. PESCA SOC. COOPERATIVA
 Codice fiscale/Partita IVA: 02509110819
 Indirizzo: VIALE FALCONE E BORSELLINO 30
 C.A.P.: 91100 Città: TRAPANI (TP)

Fabbricato

Ubicazione del rischio: VIALE FALCONE E BORSELLINO 30
 C.A.P.: 91100 Città: TRAPANI (TP)

Tipologia: **esercizio commerciale al dettaglio / ingrosso / deposito**
 Anno di costruzione: **1996-2000**

Attività assicurate

- allestimento di fiere, esposizioni, convegni

Durata

Decorrenza: dalle ore 24:00 del 27/10/2014 Scadenza: 27/10/2015
 Durata: anni 1 / mesi 0 / giorni 0

Sezioni operanti e dettaglio premi (importi espressi in euro)

Sezioni presenti	Premi lordi annui
Responsabilita' civile	486,81
Assistenza	13,19
Totale	500,00

Premio

Importo annuo comprensivo delle imposte: 500,00 euro
 Periodicità del pagamento: Annuale
 Importo alla firma: 500,00 euro
 Prossima data di pagamento: 27/10/2015

Il Contraente può utilizzare, a titolo di versamento dei premi assicurativi, i seguenti mezzi di pagamento:

- assegni bancari o circolari, muniti della clausola di non trasferibilità, intestati o girati all'impresa di assicurazione oppure all'intermediario, espressamente in tale qualità;
- ordini di bonifico, altri mezzi di pagamento bancario o postale, sistemi di pagamento elettronico, che abbiano quale beneficiario uno dei soggetti indicati al precedente punto 1;
- denaro contante, esclusivamente per i contratti di assicurazione contro i danni con il limite di settecentocinquanta (750) euro annui per ciascun contratto.

Il premio è stato pagato il: 28/10/2014 Agenzia: 904000
 Subagenzia: 65

Firma Agente o Esattore 

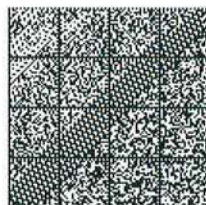

01K 00000749958852



Polizza n. 74995885

Scheda di Polizza

Altri estremi contrattuali

Contratto: nuovo

Prodotto: IMPRESA SICURA

Condizioni particolari di polizza

I - Indicizzazione

Dettaglio delle garanzie prestate

Sezione Responsabilità Civile

Responsabilità Civile derivante dall'esercizio dell'attività

Numero Addetti: 3

Data di costituzione dell'azienda assicurata: 2013

Avvertenze:

- * Il pagamento dell'indennizzo dovuto dall'Impresa, verrà effettuato in considerazione delle limitazioni e/o detrazioni di seguito indicate.
- * I limiti di indennizzo, se non diversamente specificato, si intendono per Periodo di assicurazione.

Massimali/Somme assicurate, Limiti di indennizzo, Scoperti e Franchigie

Responsabilità Civile derivante dall'esercizio dell'attività	Massimale	euro 1.000.000,00 per sinistro, persona o cosa
Danni cagionati a terzi dai dipendenti alla guida ai sensi dell'articolo 2049 del Codice Civile	Limite di indennizzo Franchigia	euro 500.000,00 euro 250,00
Danni ai veicoli di terzi durante le operazioni di carico/scarico anche presso terzi	Limite di indennizzo Franchigia	euro 150.000,00 euro 250,00
Servizio di vigilanza effettuato con guardiani anche armati e/o cani	Franchigia	euro 250,00
Danni da spargimento d'acqua e rigurgito fognature	Scoperto	10% con il minimo di euro 500,00
Danni da interruzione o sospensione di attività di terzi	Massimale Scoperto	euro 150.000,00 per sinistro 10% con il minimo di euro 2.500,00
RCO - Responsabilità Civile verso i Prestatori di lavoro	Massimale Franchigia	euro 1.000.000,00 per sinistro euro 1.000.000,00 per persona Franchigia Invalidità permanente: 6%
RTE - Ricorso Terzi Incendio	Massimale	euro 150.000,00 per sinistro per danni a cose
LT - Lavori presso terzi di montaggio, installazione e/o posa in opera, collaudo e manutenzione	Massimale	euro 50.000,00 per sinistro per danni a cose euro 100.000,00 per Periodo di assicurazione per danni a cose
per i danni: - a cose altrui derivanti da Incendio di cose dell'Assicurato o da lui detenute - alle cose di terzi trovatisi nell'Ambito di esecuzione dei lavori (non rimovibili)	Scoperto	10% con il minimo di euro 250,00

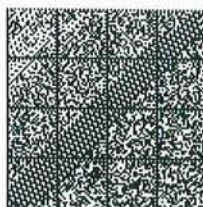

Polizza n. 74995885

Scheda di Polizza

Sezione Assistenza

Assistenza completa: compresa

Composizione del premio alla firma (importi espressi in euro)

Ramo di garanzia	Imp. Prima rata (1)	Aliquota Imposta	Importo Imposte	Importo lordo alla firma
R.C. generale	398,21	22,25 %	88,60	486,81
Assistenza	11,99	10,00 %	1,20	13,19
Totali	410,20		89,80	500,00

(1) Se è previsto il pagamento frazionato e/o se a fronte del presente contratto sono stati applicati degli sconti per la prima annualità, l'imponibile di prima rata è comprensivo del costo per pagamento frazionato ed è al netto degli sconti.

Dichiarazioni del Contraente

Il Contraente dichiara:

- che al momento dell'emissione di questo contratto non sono in vigore altre coperture assicurative per i medesimi rischi garantiti dalla presente Polizza, ad eccezione di eventuali coperture assicurative cumulative offerte da associazioni, enti, o società;
- che non vi sono stati annullamenti o disdette di coperture assicurative aventi per oggetto i medesimi rischi garantiti dalla presente Polizza;
- che nel triennio precedente l'emissione di questo contratto non si sono verificati sinistri causati da eventi in relazione ai rischi previsti dalla presente Polizza;

Il Contraente dichiara inoltre di non aver subito richieste di natura estorsiva, minacce a tal fine ovvero danni per finalità di ritorsione conseguente al rifiuto delle richieste.

Fascicolo informativo, Condizioni di assicurazione, appendici, sottoscrizione del contratto

Il sottoscritto dichiara di aver ricevuto prima della sottoscrizione del contratto il Fascicolo informativo mod. FI-0009-400-614-20062014 composto dalla Nota Informativa comprensiva del Glossario e dalle Condizioni di assicurazione.

Firma del Contraente/Legale Rappresentante

G.S.R. PESCA Soc. Coop. a r.l.
 Centro Studi e Ricerche Dati
 Economici, Statistici e Strutturali della Pesca
 Viale Falcone e Cosentino, 30
 91100 TRAFANI
 C.F. 02169400919

Ai sensi e per gli effetti di cui agli articoli 1892 e 1899 del Codice Civile, il Contraente dichiara di essere consapevole che le informazioni ed i dati forniti costituiscono elemento essenziale per la validità e l'efficacia del presente contratto e che l'Impresa presta il suo consenso all'assicurazione e determina il premio in base alle dichiarazioni stesse.

Il Contraente prende atto che l'assicurazione è prestata alle condizioni e con le modalità che dichiara di conoscere e approvare. Il Contraente dichiara inoltre che la presente Polizza non contiene cancellature o rettifiche.

Sottoscritto il 28/10/2014, in MARSALA

Allianz S.p.A.

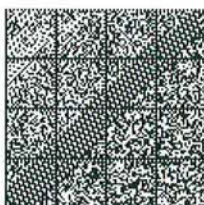
Polizza n. 74995885

Scheda di Polizza

C.S.R. PESCA Soc. Coop. a r.l.Centro Studi e Ricerche Dati
Economici, Statistici e Strutturali della Pesca
Viale Falcone e Borsellino, 30
91100 TRAPANI
C.F./P. IVA 02509110819

Firma del Contraente/Legale Rappresentante

Agli effetti degli articoli 1341 e 1342 del Codice Civile, il Contraente dichiara di approvare specificatamente le disposizioni dei seguenti articoli delle Condizioni di Assicurazione:

CONDIZIONI GENERALI DI ASSICURAZIONE

- Art. - "Durata e proroga dell'assicurazione"

- Art. - "Recesso in caso di Sinistro"

SEZIONE RESPONSABILITA' CIVILE

- Art. - "Esclusioni"

CONDIZIONI DI OPERATIVITA' DELLE GARANZIE DI RESPONSABILITA' CIVILE

- Art. - "Calcolo, anticipazione e regolazione del Premio"

NORME IN CASO DI SINISTRO

- Art. - "Cosa deve fare l'assicurato":

- relativamente alla Sezione Responsabilità Civile, dovere dell'Assicurato di astenersi nel dare corso ad azioni di natura giudiziaria, raggiungere accordi o transazioni senza il consenso dell'Impresa;

- Art. - "Cosa deve fare l'Impresa":

- spese sostenute dall'Assicurato per legali o tecnici, multe, ammende e spese di giustizia penale;

- Art. - "Assicurazione parziale per le garanzie di responsabilità Civile"

SEZIONE ASSISTENZA

Firma del Contraente/Legale Rappresentante

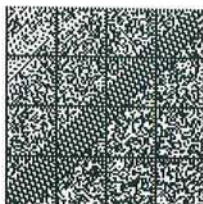
C.S.R. PESCA Soc. Coop. a r.l.Centro Studi e Ricerche Dati
Economici, Statistici e Strutturali della Pesca
Viale Falcone e Borsellino, 30
91100 TRAPANI
C.F./P. IVA 02509110819



Condizioni di assicurazione

INDICE NORMATIVA

1. Definizioni

2. Condizioni Generali di assicurazione

3. Condizioni Particolari di polizza

4. Cosa si assicura

5. Sezione Incendio - All Risks

6. Sezione Furto e Rapina

7. Sezione Responsabilità Civile

8. Sezione Tutela Legale

9. Sezione Assistenza

10. Condizioni di operatività delle garanzie per danni agli Enti assicurati

11. Condizioni di operatività delle garanzie di Responsabilità Civile

12. Condizioni di operatività delle garanzie di Tutela Legale

13. Norme in caso di sinistro

1. DEFINIZIONI

Addetti (definizione valida ai fini del calcolo del Premio di Responsabilità Civile Terzi basato sul parametro Addetti): i titolari, i soci e le persone fisiche che svolgono, anche se per periodi inferiori all'anno, l'Attività dichiarata a favore dell'Assicurato sulla base di un rapporto di lavoro previsto dalle vigenti normative. Sono pertanto esclusi i subappaltatori e i prestatori di opere e servizi ex art. 2222 Codice Civile e i loro dipendenti.

Assicurato: soggetto il cui interesse è protetto dall'assicurazione.

Attività dichiarata: l'attività o le attività dichiarate nella Scheda di Polizza.

Contraente: persona fisica o giuridica che stipula il contratto di assicurazione.

Danni (valida per la Sezione Responsabilità Civile): pregiudizio economico conseguente a lesioni personali, morte o danneggiamenti a cose.

Danno liquidabile: danno determinato in base alle condizioni tutte di Polizza, entro la Somma assicurata/Massimale assicurato o il limite di Indennizzo/risarcimento previsto, senza tener conto di eventuali scoperti e franchigie eventualmente applicabili.

Franchigia: somma stabilita contrattualmente in cifra fissa, che rimane a carico dell'Assicurato e che viene dedotta dall'ammontare del Danno liquidabile.

Impresa: Allianz Spa

Indennizzo: somma dovuta dall'Impresa in caso di Sinistro, dopo l'applicazione al Danno liquidabile di limiti, franchigie/scoperti eventualmente previsti nella Scheda di Polizza.

Condizioni di assicurazione

Massimale assicurato: l'importo che rappresenta il massimo esborso dell'Impresa in relazione alle garanzie prestate di Responsabilità Civile. Il massimale unico rappresenta altresì il limite per Sinistro, per persona (intesa come persona infortunata o deceduta indipendentemente dal numero degli aventi diritto al risarcimento) e per danni a cose e animali.

Periodo di assicurazione: nel caso in cui l'assicurazione preveda una durata annuale o pluriennale, questo s'intende stabilito come il periodo compreso tra la prima data di decorrenza dell'assicurazione e la prima scadenza annua e, per gli anni seguenti, come il periodo compreso tra le successive date di decorrenza e le date di scadenza annue di Polizza; nel caso in cui l'assicurazione sia stipulata per una durata inferiore all'anno, detto periodo coincide con quest'ultima durata.

Polizza: documento cartaceo attestante l'esistenza del contratto di assicurazione.

Premio: somma dovuta dal Contraente all'Impresa a titolo di corrispettivo per la prestazione.

Prestatori di lavoro: le persone fisiche che svolgono l'Attività dichiarata a favore dell'Assicurato sulla base di un rapporto di lavoro previsto dalle vigenti normative. Sono pertanto esclusi i subappaltatori e i prestatori di opere e servizi ex art. 2222 Codice Civile e i loro dipendenti.

Sono comunque considerati Prestatori di lavoro i soci soggetti agli adempimenti INAIL previsti dalle vigenti normative.

Regola proporzionale: criterio secondo il quale l'Impresa riduce proporzionalmente l'Indennizzo, in caso di Sinistro, quando il valore degli Enti assicurati dichiarato nella Scheda di Polizza sia inferiore a quello determinato al momento del Sinistro, ai sensi dell'articolo 1907 del Codice Civile.

Retribuzioni: l'ammontare dei compensi lordi corrisposti ai lavoratori iscritti nei libri obbligatori.

Rigurgito: riflusso di liquidi nelle condutture con verso contrario al flusso naturale.

Scoperto: somma stabilita contrattualmente, che rimane a carico dell'Assicurato, calcolata in percentuale del Danno liquidabile e da esso dedotta.

Sinistro: verificarsi dell'evento dannoso per il quale è prestata l'assicurazione.

Somma assicurata: l'importo che rappresenta il massimo esborso dell'Impresa in relazione alle garanzie prestate.

Valore a nuovo: criterio di valutazione convenuto tra le Parti in base al quale, in sede di liquidazione del danno, si procede al calcolo dell'Indennizzo senza considerare gli effetti del degrado, dello stato di conservazione e del deprezzamento degli enti danneggiati. Tale valutazione presuppone che il valore assicurato corrisponda:

- ※ per il Fabbricato, al valore o costo di ricostruzione: è la spesa necessaria per l'integrale costruzione a nuovo di tutto il Fabbricato assicurato al momento del Sinistro, escludendo soltanto il valore dell'area.
- ※ per il Macchinario, al valore o costo di rimpiazzo: è la spesa necessaria per rimpiazzare gli Enti assicurati con altri nuovi eguali oppure equivalenti per uso e rendimento economico, comprese le spese di trasporto, montaggio e fiscali.

Valore allo stato d'uso: il Valore a nuovo al momento del Sinistro al netto di un deprezzamento stabilito in relazione al grado di vetustà, stato di conservazione, modo di costruzione, destinazione, qualità e funzionalità, rendimento, stato di manutenzione e ogni altra circostanza concomitante.

Valore intero: forma di assicurazione che prevede, in caso di Sinistro, l'applicazione della Regola proporzionale di cui all'articolo 1907 del Codice Civile.

2. CONDIZIONI GENERALI DI ASSICURAZIONE

Decorrenza dell'assicurazione e pagamento del premio

L'assicurazione ha effetto dalle ore 24 del giorno indicato in Polizza se il Premio o la prima rata di Premio sono stati pagati; altrimenti ha effetto dalle ore 24 del giorno del pagamento.

Se il Contraente non paga i premi o le rate di Premio successive, l'assicurazione resta sospesa dalle ore 24 del 15° giorno dopo quello della scadenza e riprende vigore dalle ore 24 del giorno del pagamento, fino alle successive scadenze.

I premi devono essere pagati all'agenzia alla quale è assegnata la Polizza oppure all'Impresa e sono dovuti per l'intera annualità anche se sono frazionati in più rate. Gli oneri fiscali relativi all'assicurazione sono a carico del Contraente.

Durata e proroga dell'assicurazione

L'assicurazione scade alle ore 24 dell'ultimo giorno della durata indicata in Polizza.

In mancanza di disdetta da una delle parti, inviata mediante lettera raccomandata almeno 30 giorni prima della scadenza indicata in polizza, l'assicurazione di durata non inferiore a un anno è prorogata per un anno e così successivamente.

Modifiche dell'assicurazione

Le eventuali modifiche dell'assicurazione devono essere provate per iscritto e risultare da apposito atto firmato dall'Impresa e dal Contraente.

Dichiarazioni inesatte od omissioni

Le dichiarazioni inesatte o le reticenze del Contraente o dell'Assicurato relative a circostanze, originarie o sopravvenute, che influiscano sulla valutazione del rischio possono comportare la perdita, totale o parziale, del diritto all'Indennizzo nonché la stessa cessazione dell'assicurazione salvo quanto previsto dall'Articolo - Buona fede delle Condizioni di operatività delle garanzie per danni agli enti assicurati.

Recesso in caso di Sinistro

Dopo ogni Sinistro regolarmente denunciato a termini di Polizza e fino al 60° giorno dalla data dell'atto di pagamento o rifiuto dell'Indennizzo, l'Impresa avrà diritto di recedere dall'assicurazione con preavviso di 30 giorni.

Polizza n. 74995885

Condizioni di assicurazione

La stessa facoltà di recesso viene riconosciuta dall'Impresa al Contraente qualora quest'ultimo rientri nella categoria dei consumatori ai sensi dell'articolo 3 del Decreto Legislativo 6 settembre 2005, n. 206

In tutti i casi, verrà rimborsata al Contraente, entro 15 giorni dalla data di efficacia del recesso, la quota del Premio al netto delle imposte relativa al periodo di rischio non trascorso sulle somme assicurate in essere al momento del recesso. Resta inteso che la riscossione dei Premi venuti a scadenza dopo la denuncia del Sinistro, o qualunque atto dell'Impresa, non potranno essere interpretati come rinuncia dell'Impresa stessa a valersi della facoltà di recesso di cui al presente articolo.

Altre assicurazioni

Il Contraente o l'Assicurato deve comunicare all'Impresa l'esistenza o la successiva stipulazione di altre assicurazioni per gli stessi rischi.

Aggravamento del rischio

Il Contraente o l'Assicurato deve dare comunicazione scritta all'Impresa di ogni aggravamento del rischio.

Gli aggravamenti di rischio non noti o non accettati dall'Impresa possono comportare la perdita totale o parziale del diritto all'indennizzo, nonché la stessa cessazione dell'assicurazione ai sensi dell'art.1898 del Codice Civile.

Diminuzione del rischio

Nel caso di diminuzione del rischio l'Impresa è tenuta a ridurre il premio o le rate di premio successivi alla comunicazione del Contraente o dell'Assicurato ai sensi dell'art.1897 del Codice Civile e rinuncia al relativo diritto di recesso.

Misure restrittive (Sanctions Limitations Exclusion Clause)

Nessun assicuratore è tenuto a fornire la copertura, e nessun assicuratore è tenuto a prestare beneficio conseguente o a pagare alcuna pretesa, nella misura in cui la fornitura di tale copertura, la prestazione di tali benefici o il pagamento di tale pretesa possa esporre l'assicuratore stesso a qualsivoglia sanzione, divieto o restrizione ai sensi delle risoluzioni delle Nazioni Unite ovvero sanzioni economiche o commerciali, legislative o regolamentari dell'Unione Europea, dell'Area Economica Europea e/o di qualunque altra legge nazionale applicabile in materia di sanzioni economiche o commerciali e/o embargo internazionale.

Rinvio alle norme di legge

Per tutto quanto non è qui espressamente regolato, valgono le norme di legge.

3. CONDIZIONI PARTICOLARI DI POLIZZA

I - Indicizzazione

Premesso che:

- ❖ con l'espressione "indice" si intende l'indice mensile nazionale dei prezzi al consumo per famiglie di operai ed impiegati pubblicato dall'ISTAT;
- ❖ con l'espressione "indice di riferimento annuale" si intende l'indice relativo al quarto mese che precede il mese in cui scade la rata annuale di Premio oppure il mese di decorrenza dell'assicurazione se la prima rata annuale di Premio, non è ancora scaduta;

si conviene che alla scadenza di ogni rata annuale di Premio le somme/massimali assicurati, i limiti di Indennizzo/risarcimento (non espressi in percentuale) previsti nella Scheda di Polizza nonché il Premio stesso si intendono adeguati in conformità al rapporto tra l'indice di riferimento annuale e quello immediatamente precedente. Sono esclusi da tale indicizzazione gli scoperti/franchigie eventualmente previsti.

Qualora l'indice ISTAT non fosse più disponibile, l'Impresa si riserva di adottare un indice equipollente, previa comunicazione al Contraente e ferme restando le modalità di indicizzazione sopra indicate.

5. SEZIONE INCENDIO - ALL RISKS

Sezione non presente.

6. SEZIONE FURTO E RAPINA

Sezione non presente.

Condizioni di assicurazione

7. SEZIONE RESPONSABILITA' CIVILE

OGGETTO DELL'ASSICURAZIONE

L'Impresa si obbliga, nei limiti dei massimali assicurati e con le franchigie/scoperti indicati nella Scheda di Polizza, a tenere indenne l'Assicurato di quanto questi sia tenuto a pagare quale civilmente responsabile ai sensi di legge a titolo di risarcimento (capitale, interessi e spese) per Danni involontariamente causati a terzi:

- ※ per morte, per lesioni personali;
- ※ per danni a cose;

in conseguenza di un Sinistro verificatosi in relazione ai rischi per i quali è stipulata l'assicurazione e alle attività di carattere complementare e accessorio svolte anche presso terzi quali, a titolo esemplificativo e non esaustivo, approvvigionamenti, consegna o prelievo di materiali e/o merci, operazioni di carico e scarico anche se tali operazioni sono effettuate con veicoli a motore e/o mezzi e dispositivi meccanici, a condizione che le stesse siano svolte direttamente dagli Addetti all'Attività assicurata.

Sono altresì comprese le attività collaterali che non rientrano nel ciclo produttivo o considerate complementari ed accessorie; a titolo esemplificativo e non esaustivo, nel concetto di attività collaterali rientra:

- ※ proprietà e/o manutenzione in proprio di insegne e/o cartelloni pubblicitari, striscioni, ovunque installati sul territorio nazionale;
- ※ gestione di servizi di ristoro, proprietà e uso di macchine automatiche per la distribuzione di cibi e bevande, compresa la somministrazione. Agli effetti di questa estensione di garanzia sono considerati terzi anche gli Addetti dell'Assicurato;
- ※ gestione di servizi sanitari aziendali prestati in ambulatori, infermerie e posti di pronto soccorso all'interno dell'azienda, compresa la responsabilità personale - esclusa quella professionale - dei sanitari e degli addetti al servizio;
- ※ gestione del CRAL aziendale; organizzazione di attività sportive e ricreative, ritrovi, manifestazioni e gite aziendali; manifestazioni culturali in genere;
- ※ servizio di vigilanza effettuato con guardiani anche armati e/o cani;

Per le attività di carattere collaterale affidate a soggetti non alle dirette dipendenze dell'Assicurato, le garanzie saranno operanti per la sola committenza.

L'assicurazione si intende estesa:

- ※ a fatto doloso delle persone delle quali l'Assicurato debba rispondere;
- ※ alla proprietà e/o conduzione dei fabbricati o dei locali su tutto il territorio nazionale. Sono comprese le pertinenze inclusi eventuali giardini, alberi, aree private non equiparabili a strade ad uso pubblico, impianti fissi al servizio del fabbricato o dei locali, antenne, pannelli solari termici e fotovoltaici che costituiscono beni strumentali per lo svolgimento dell'Attività dichiarata;
- ※ ai danni derivanti dai lavori di manutenzione ordinaria dei fabbricati o dei locali che costituiscono beni strumentali per lo svolgimento dell'Attività, incluse eventuali pertinenze. Inoltre, per la committenza dei lavori di ordinaria o straordinaria manutenzione previsti dal D. Lgs. 81/08 (ed eventuali successive modifiche o integrazioni), ed eseguiti in conformità al decreto stesso, la garanzia si estende ai danni subiti dalle persone che partecipano ai lavori, purché dall'evento siano derivati in capo alle stesse la morte o lesioni personali gravi o gravissime così come definite dall'articolo 583 del Codice Penale;
- ※ ai sensi dell'articolo 2049 del Codice Civile per Danni cagionati a terzi dai Prestatori di lavoro, in relazione alla guida di autovetture, ciclomotori, motocicli e natanti. La garanzia comprende anche i danni per morte e lesioni personali alle persone trasportate, ove il trasporto di persone sia consentito dalla legge.
La garanzia vale purché le autovetture, i motocicli, i ciclomotori, e i natanti non siano di proprietà o in usufrutto dell'Assicurato o allo stesso intestati al P.R.A. ovvero a lui locati.
- ※ l'assicurazione comprende la responsabilità civile personale dei Prestatori di lavoro per Danni involontariamente cagionati a terzi, escluso l'Assicurato stesso, nello svolgimento delle loro mansioni, compresi eventuali incarichi ricoperti ai sensi del D.Lgs. 81/2008.
Agli effetti di questa garanzia sono considerati terzi, entro il limite del Massimale assicurato, i Prestatori di lavoro stessi, limitatamente ai danni da essi subiti (escluse le malattie professionali) per morte o lesioni personali gravi o gravissime così come definite dall'articolo 583 del Codice Penale.
In caso di Sinistro, qualora sia stabilita corresponsabilità tra Prestatori di lavoro il Massimale assicurato costituirà il limite di indennizzo per Periodo di assicurazione.
- ※ L'assicurazione comprende i Danni cagionati entro 1 anno dalla consegna e, comunque, entro il periodo di validità dell'assicurazione, dai prodotti somministrati o venduti.
Per i soli generi alimentari ed i prodotti galenici di produzione propria somministrati o venduti nello stesso esercizio, la garanzia è estesa ai Danni dovuti a difetto originario del prodotto.
Dalla presente garanzia sono esclusi i Danni:
 - ※ derivanti da forme di distribuzione o di vendita diverse da quelle autorizzate dall'Assicurato;
 - ※ riconducibili a modifiche attuate intenzionalmente dal venditore/distributore sul prodotto.

Condizioni di assicurazione

Per i prodotti alimentari, la garanzia è operante a condizione che l'Assicurato sia in regola con le disposizioni previste dal D.lgs. 193 del 6 novembre 2007 e successive modifiche e/o integrazioni, concernenti le norme generali di igiene e le modalità di verifica dell'osservanza di tali norme.

Per questa garanzia, il Massimale assicurato costituisce il limite di indennizzo per Periodo di assicurazione.

L'assicurazione comprende inoltre i danni a cose di terzi che l'Assicurato ha in consegna o custodia, compresi i veicoli, cicli e motocicli dei Prestatori di lavoro. **Sono esclusi i Danni:**

- ※ di Incendio, Furto, eventi atmosferici o atti vandalici, mancata rispondenza d'uso;
- ※ alle cose che costituiscono strumento di lavoro, compresi immobili e/o cose utilizzate e/o detenute a titolo di locazione finanziaria;
- ※ ai capi di vestiario sottoposti a lavorazioni e/o puliture di qualsiasi genere;
- ※ a Valori, Preziosi, beni ed effetti personali dei Prestatori di lavoro e clienti;

La Sezione Responsabilità Civile comprende, inoltre:

Danni da interruzione di esercizio

Sono compresi i danni a terzi derivanti da interruzione e/o sospensione di attività industriali, commerciali, artigianali, agricole, di servizi, professionali, purché conseguenti a **Sinistro indennizzabile a termini della presente Sezione.**

Responsabilità civile verso i Prestatori di lavoro (R.C.O.)

L'Impresa si obbliga inoltre a tenere indenne l'Assicurato di quanto questi sia tenuto a pagare (capitale, interessi e spese) per gli infortuni sofferti dai Prestatori di lavoro, di cui sia ritenuto civilmente responsabile ai sensi del Codice Civile e delle disposizioni di legge previste in materia di assicurazione obbligatoria contro gli infortuni sul lavoro, a condizione che l'Assicurato sia in regola, al momento del Sinistro, con gli adempimenti dell'assicurazione obbligatoria INAIL e delle altre disposizioni normative in tema di occupazione e mercato del lavoro.

La garanzia è anche prestata per le azioni di regresso e di surroga esperite dall'INAIL e/o dall'INPS.

Si precisa, a tal fine, che eventuali azioni di regresso e di surroga esperite da enti diversi da quelli sopra citati, non rientrano nelle presente garanzia.

E' esclusa dall'assicurazione R.C.O. la responsabilità civile dell'Assicurato per i danni ascrivibili, in tutto od in parte, direttamente od indirettamente:

- ※ alle malattie professionali che colpiscano i propri Prestatori di lavoro;
- ※ all'asbesto o a qualsiasi sostanza o materiale contenente asbesto;
- ※ all'emissione di onde e/o di campi elettromagnetici;
- ※ derivanti da trasformazioni o assestamenti energetici dell'atomo, naturali o provocati artificialmente (fissione e fusione nucleare, macchine acceleratrici) ovvero da produzione, detenzione ed uso di sostanze radioattive;
- ※ derivanti da detenzione o impiego di esplosivi.

Non costituirà motivo di inoperatività della presente garanzia l'inesatta interpretazione delle norme vigenti in materia di assicurazione obbligatoria INAIL e delle altre disposizioni normative in tema di occupazione e mercato del lavoro, purché detta interpretazione non derivi da dolo o colpa grave dell'Assicurato o delle persone delle quali debba rispondere. Resta inteso che ove fosse avanzata richiesta di rivalsa da parte dell'INAIL per quanto liquidato da tale Istituto all'infortunato o ai suoi aventi causa, l'Impresa risponderà nel limite del Massimale assicurato nella Scheda di polizza per l'assicurazione di Responsabilità civile verso i Prestatori di lavoro.

ESCLUSIONI

Dall'assicurazione Responsabilità Civile verso Terzi (R.C.T.) sono esclusi i Danni:

a) causati da o dovuti a:

- ※ trasformazioni o assestamenti energetici dell'atomo, naturali o provocati artificialmente (fissione e fusione nucleare, macchine acceleratrici) ovvero da produzione, detenzione ed uso di sostanze radioattive
- ※ rischi di guerra dichiarata o non, guerra civile;
- ※ inquinamento in genere e/o contaminazione ambientale;
- ※ umidità, stillicidio e insalubrità dei locali;
- ※ proprietà e circolazione di veicoli a motore su strade pubbliche o aree ad esse equiparate relativamente ai rischi rientranti nelle disposizioni di legge in materia di assicurazione obbligatoria sulla circolazione stradale;
- ※ proprietà o uso di natanti a vela di lunghezza superiore a 6 metri, di unità naviganti a motore, di aeromobili;
- ※ veicoli a motore, macchinari od impianti che siano condotti od azionati da persona non abilitata a norma delle disposizioni in vigore o che non abbia compiuto il sedicesimo anno di età;
- ※ furto, ad eccezione di quanto previsto dall'Articolo - Oggetto dell'assicurazione;
- ※ lavori di straordinaria manutenzione, ampliamento, sopraelevazione o demolizione ad eccezione di quanto previsto dall'Articolo - Oggetto dell'assicurazione;
- ※ prodotti e/o cose in genere dopo la loro messa in circolazione e/o vizio originario dei prodotti fermo quanto previsto all'Articolo Oggetto dell'assicurazione;
- ※ opere e/o installazioni in genere dopo l'ultimazione dei lavori;

Condizioni di assicurazione

- ※ operazioni di riparazione, manutenzione o posa in opera verificatesi dopo l'esecuzione dei lavori;
 - ※ ditte subappaltatrici per lavori ceduti in subappalto dall'Assicurato;
 - ※ detenzione e impiego di Esplosivi;
 - ※ smarrimento ed errata consegna;
 - ※ utilizzo di organismi geneticamente modificati e/o di prodotti che li contengono (O.G.M.);
 - ※ attività off-shore e rigs;
 - ※ rischi aeronautici di qualsiasi tipo nonché quelli subiti da aeromobili;
- b) alle cose:**
- ※ altrui derivanti da Incendio Esplosione e Scoppio (tranne quelli derivanti da detenzione e impiego di Esplosivi quando sono assicurate attività edili) di cose dell'Assicurato o da lui detenute;
 - ※ oggetto di lavorazione, limitatamente alle sole parti direttamente interessate dall'esecuzione degli stessi;
 - ※ altrui trovantisi in ambito lavori e derivanti da attività di montaggio, installazione e/o posa in opera, collaudo e manutenzione effettuate presso terzi, fermo quanto previsto nell'articolo - Oggetto dell'Assicurazione. Sono inoltre esclusi i danni alle opere in costruzione limitatamente alle attività edili.
 - ※ che l'Assicurato detenga o posseda a qualsiasi titolo e/o di cui l'Assicurato debba rispondere ai sensi degli Articoli 1783, 1784, 1785 bis e 1786 Codice Civile, ad eccezione di quanto indicato nell'Oggetto dell'assicurazione;
 - ※ vendite, e relative spese di riparazione o sostituzione e conseguenti a mancato uso o disponibilità;
 - ※ da cedimento e franamento del terreno;
 - ※ da vibrazioni o assestamento del terreno;
 - ※ oggetto di movimentazione, sollevamento, carico e scarico;
- c) ascrivibili, in tutto od in parte, direttamente od indirettamente:**
- ※ all'asbesto o a qualsiasi sostanza o materiale contenente asbesto;
 - ※ all'emissione di onde e/o di campi elettromagnetici.
- d) sono inoltre esclusi i Danni:**
- ※ cagionati alle condutture e/o agli impianti sotterranei in genere nonché quelli da essi conseguenti;
 - ※ punitivi di qualsiasi natura.

Persone non considerate terzi

Non sono considerati terzi:

- a) il coniuge, il convivente more uxorio, i genitori, i figli dell'Assicurato, nonché qualsiasi altro parente od affine con lui convivente;
- b) se l'Assicurato non è una persona fisica, il legale rappresentante, i soci a responsabilità illimitata, l'amministratore e le persone che si trovino con loro nei rapporti di cui alla lettera a) del presente articolo e le Società che risultino controllanti, controllate o collegate alla Società Assicurata o Contraente, ai sensi dell'articolo 2359 del Codice Civile, nonché gli amministratori delle medesime;
- c) i Prestatori di lavoro che subiscano il danno in occasione di lavoro o di servizio;
- d) tutte le altre persone diverse da quelle indicate alla lettera c) del presente articolo che, indipendentemente dalla natura del loro rapporto con l'Assicurato, subiscano il danno in conseguenza della loro partecipazione manuale all'Attività dichiarata, compresi i subappaltatori ed i prestatori di opere e servizi (articolo 2222 Codice Civile). Tale condizione non è valida qualora la Sezione Responsabilità Civile è riferita al rischio della sola RC della proprietà del fabbricato.

Sono tuttavia considerati terzi i titolari e i dipendenti di imprese di trasporto, fornitori e clienti che, in via occasionale, partecipano alle operazioni di carico e scarico nel contesto delle attività assicurate.

Azioni di rivalsa INPS

l'assicurazione di Responsabilità Civile verso terzi vale anche per le azioni di rivalsa esperite dall'INPS ai sensi dell'Art. 14 della Legge 12 giugno 1984 n. 222.

Si precisa, a tal fine, che eventuali azioni di regresso e di surroga esperite da enti diversi da quello sopra citato, non rientrano nelle presente garanzia.

GARANZIE AGGIUNTIVE

Oltre a quanto previsto nei precedenti articoli, sono altresì operanti le seguenti garanzie:

RT - Ricorso Terzi Incendio

A parziale deroga dell'Articolo Esclusioni lettera b) l'assicurazione è estesa ai danni a cose altrui causati da Incendio, Esplosione e Scoppio di cose dell'Assicurato o da lui detenute.

Sono esclusi i danni:

- ※ ai locali tenuti in locazione dall'Assicurato stesso;
- ※ verificatisi nello svolgimento di attività di montaggio, installazione e/o posa in opera, collaudo e manutenzione effettuate presso terzi.

Condizioni di assicurazione

LT - Lavori presso terzi

A parziale deroga dell'Articolo Esclusioni lettera b) **limitatamente alle attività di montaggio, installazione e/o posa in opera, collaudo e manutenzione effettuate presso terzi**, l'assicurazione è estesa ai danni a cose:

- ※ derivanti da incendio di cose dell'Assicurato o da lui detenute;
- ※ che si trovano nell'ambito di esecuzione dei lavori e che, per volume o peso, non possono essere rimosse senza particolari difficoltà in relazione alla tipologia di intervento effettuato.

8. SEZIONE TUTELA LEGALE

Sezione non presente.

9. SEZIONE ASSISTENZA

Premessa

Le garanzie ed i servizi di Assistenza di seguito precisati sono prestati dall'Impresa, tramite la Centrale Operativa di AGA Service Italia S.c.a.r.l. con sede operativa in via Ampère n. 30, 20131 Milano e sede legale in Piazzale Lodi 3, 20137 Milano - in funzione 24 ore su 24, tutti i giorni dell'anno, che in virtù di specifica convenzione stipulata con l'Impresa provvede, per incarico di quest'ultima, al contatto telefonico con l'Assicurato ed organizza ed eroga, con costi a carico dell'Impresa, le prestazioni previste dalla presente Sezione.

OGGETTO DELL'ASSICURAZIONE

Chiamando il numero verde gratuito 800 686868 - attivo 24 ore su 24 per tutti i giorni dell'anno - sono assicurate le prestazioni di seguito riportate.

Sezione I: Assistenza in caso di emergenza

- ※ **Invio di fornitori per interventi urgenti**
Qualora, presso i locali adibiti all'Attività dichiarata, si verifichi un evento riconducibile alle tipologie di seguito indicate che necessiti di un pronto intervento, l'Assicurato può fruire, entro 3 ore dalla richiesta, delle seguenti prestazioni:
 - a) invio di un idraulico, in caso di una perdita continua o di una mancanza di erogazione dell'acqua;
 - b) invio di un elettricista, in caso di mancanza di erogazione di energia elettrica;
 - c) invio di un fabbro in caso di impossibilità di accesso ai locali a seguito di Furto, smarrimento o rottura delle chiavi, malfunzionamento delle serrature o di impossibilità di chiusura dei locali a causa di effrazione o tentata effrazione a fissi ed Infissi.Restano a carico della Centrale Operativa, per ogni singolo intervento, le spese inerenti il costo sia dell'uscita dell'artigiano sia di due ore di manodopera, **sino ad un massimo di Euro 250 per singola prestazione ed evento**.
Se, per cause indipendenti dalla volontà della Centrale Operativa, risultasse impossibile reperire l'artigiano richiesto, la Centrale Operativa rimborserà all'Assicurato le spese sostenute, **sino ad un massimo di Euro 500 per evento, dietro presentazione di idonea documentazione**.
- ※ **Invio di una guardia giurata e ripristino dei mezzi di chiusura**
Nel caso di impossibilità di chiusura dei locali adibiti all'Attività dichiarata, a causa di effrazione o tentata effrazione ad Infissi o Serramenti dei locali stessi, Centrale Operativa provvede a reperire un servizio di vigilanza sostitutiva con una o più guardie giurate, tenendone a carico i relativi costi per le prime 24 ore di piantonamento.
Se, per cause indipendenti dalla volontà della Centrale Operativa, risultasse impossibile reperire ed inviare un servizio di vigilanza sostitutiva, la Centrale Operativa rimborserà all'Assicurato le spese sostenute per farvi fronte autonomamente, **fino alla concorrenza di Euro 1.000 per evento dietro presentazione di idonea documentazione**.
Sarà, inoltre, possibile per l'Assicurato prolungare tale servizio o richiederlo per esigenze diverse, con costi a proprio carico a tariffe agevolate.
In alternativa a quanto precede, e qualora le circostanze lo rendessero preferibile per l'Assicurato, la Centrale Operativa provvede all'invio immediato di un fabbro e/o falegname tenendo a proprio carico il costo dell'uscita e di 6 ore di manodopera **fino alla concorrenza del massimale complessivo di Euro 950 per evento e per anno assicurativo, col sottolimito di due ore di manodopera e di Euro 180 per ciascun fisso od infisso riparato**.
Se, per cause indipendenti dalla volontà della Centrale Operativa, risultasse impossibile reperire ed inviare tempestivamente un fabbro e/o falegname, la Centrale Operativa rimborserà all'Assicurato le spese sostenute per l'uscita e per 6 ore di manodopera **fino alla concorrenza del massimale complessivo di Euro 1.000 per evento e per anno assicurativo, col sottolimito di 2 ore di manodopera e di Euro 200 per ciascun fisso od infisso riparato, dietro presentazione di idonea documentazione**.

Condizioni di assicurazione

Estensione di garanzia

La presente garanzia opera nel caso in cui l'Assicurato, in virtù di altri contratti stipulati con l'Impresa, fosse titolare per i medesimi locali di garanzie analoghe alle precedenti prestazioni denominate Invio di fornitori per interventi urgenti e Invio di una guardia giurata e ripristino dei mezzi di chiusura.

In caso di sovrapposizione delle garanzie in corso di validità e limitatamente alle stesse, la Centrale Operativa terrà a proprio carico anche il costo dei materiali impiegati dagli artigiani inviati dalla Centrale Operativa per interventi urgenti, fino ad un importo massimo di Euro 300 per evento.

- ※ **Rientro immediato - Organizzazione del trasloco e deposito del contenuto**
La presente garanzia opera quando, a seguito di Sinistro indennizzabile a termini di Polizza, risulti accertata l'inagibilità dei locali adibiti all'Attività dichiarata e sia necessario lo svuotamento del contenuto per lavori di ripristino.
La Centrale Operativa provvede ad organizzare un contatto tra l'Assicurato ed una società di traslochi convenzionata nonché a ricercare un deposito idoneo dove portare il contenuto per il periodo necessario.
Qualora sia necessaria la presenza dell'Assicurato in loco e questi si trovi in viaggio al di fuori della regione in cui ha sede l'Attività dichiarata, la Centrale Operativa provvede ad organizzarne l'immediato rientro col mezzo di trasporto ritenuto più idoneo a tale scopo, tenendo a proprio carico i relativi costi fino alla concorrenza del massimale di Euro 1.000 per evento e per Periodo di assicurazione.

Sezione II: Altre prestazioni di Assistenza

- ※ **Assistenza per il recupero dei dati informatici**
La prestazione opera qualora l'Assicurato non sia in grado di accedere ai propri dati informatici posti sui seguenti supporti:
 - ※ hard disk - non raid e di sistema operativo Microsoft, Unix, Linux e MAC non server;
 - ※ flash/stick memory presenti esclusivamente all'interno di Laptop (Computer portatili);
 - ※ attrezzatura digitale cine/foto/ottica destinati all'uso professionale;
 - ※ lettori di mp3 destinati all'uso professionale.
 La Centrale Operativa organizza, entro 10 giorni lavorativi dalla data della richiesta, il recupero dei dati informatici contenuti in tali supporti per il tramite di propri specialisti convenzionati in Data Recovery, con le seguenti modalità:
 - ※ organizzazione del contatto tra l'Assicurato e lo specialista;
 - ※ organizzazione della presa in consegna presso il domicilio dell'Assicurato del supporto informatico da parte di un corriere per il recapito presso lo specialista;
 - ※ organizzazione del recapito presso l'Assicurato tramite corriere del supporto danneggiato e dei dati recuperati (su altro supporto o con altra modalità concordata con l'Assicurato).
 Date le specificità altamente tecnologiche connaturate alla prestazione, in caso di mancato o parziale recupero dei dati, lo specialista incaricato rilascerà all'Assicurato una dichiarazione di servizio attestante l'attività professionale svolta.
I costi relativi alla prestazione sono a carico dell'Assicurato, anche in riferimento alle attività di presa, trasporto e riconsegna del supporto informatico.
- ※ **Reperimento di specialisti informatici per il Recupero Dati**
Nel caso di eventi non coperti dalla precedente garanzia, la Centrale Operativa provvede ad indicare all'Assicurato lo specialista informatico in Data Recovery con essa convenzionato e, su richiesta dell'Assicurato stesso, organizza il contatto telefonico diretto. L'Assicurato può richiedere allo specialista la prestazione necessaria, definendo con questo i termini economici di servizio e le modalità di esecuzione del lavoro.
I costi della prestazione erogata dallo specialista a tariffe agevolate restano integralmente a carico dell'Assicurato.
- ※ **Accesso alla rete di artigiani convenzionati**
Qualora l'Assicurato debba effettuare lavori di sistemazione, abbellimento, riparazione, ristrutturazione o manutenzione ordinaria e straordinaria dei locali adibiti all'Attività dichiarata, può richiedere alla Centrale Operativa il nominativo di un fornitore convenzionato. Entro 2 giorni lavorativi dalla richiesta, l'Assicurato verrà contattato dal fornitore al quale illustrerà le proprie esigenze e necessità in merito all'intervento.
La rete di fornitori convenzionati prevede le seguenti categorie di prestatori d'opera: elettricista, fabbro, idraulico, termotecnico, muratore, piastrellista, falegname, riparatore di elettrodomestici, riparatore di sistemi di telefonia, spurgatore, tinteggiatore, vetraio.
Il costo dell'intervento resta totalmente a carico dell'Assicurato, in base a tariffe di manodopera agevolate e con la garanzia minima di 3 mesi per le prestazioni eseguite.
Il servizio viene erogato dal lunedì al venerdì dalle 08.00 alle 18.00.
- ※ **Consulenza Specialistica**
La Centrale Operativa eroga a favore dell'Assicurato un servizio di consulenza telefonica in ambito di problematiche inerenti il diritto del lavoro, fiscale, amministrativo e immobiliare.
La Centrale Operativa su richiesta dell'Assicurato, fisserà un appuntamento telefonico con uno specialista di settore che fornirà un parere orientativo di primo livello.

Condizioni di assicurazione

La prestazione opera nei seguenti casi:

- ※ consulenza in diritto del lavoro: convocazione dell'Assicurato da parte della Direzione Provinciale del Lavoro per l'esperimento del tentativo obbligatorio di conciliazione nelle controversie individuali di lavoro con i propri consulenti, collaboratori o dipendenti per fatti relativi alla gestione dei loro contratti di lavoro;
- ※ disbrigo di pratiche amministrative: ordinanza di sospensione dell'Attività dichiarata o di revoca dell'autorizzazione/licenza; applicazione di sanzioni amministrative, per la violazione di norme relative alla gestione dell'attività imprenditoriale di pubblici esercizi;
- ※ consulenza fiscale ed immobiliare: necessità di informazioni inerenti pratiche ufficio IVA, oneri deducibili di natura fiscale, oneri detraibili di natura fiscale, consulenza immobiliare riguardo ai contratti di affitto.

La prestazione è erogata col massimo di due volte per Periodo di assicurazione; l'Assicurato potrà ricorrervi ulteriormente a costi agevolati a proprio carico e senza limitazione alcuna.

- ※ Noleggio veicoli commerciali a tariffe agevolate

L'Assicurato, contattando la Centrale Operativa, può accedere ad informazioni su Società di Autonoleggio convenzionate in grado di offrire veicoli commerciali leggeri a tariffe speciali e condizioni agevolate.

Ove necessario, la Centrale Operativa può prenotare direttamente a nome dell'Assicurato il veicolo indicando allo stesso il luogo ove recarsi per ritirarlo.

L'erogazione della prestazione dipende dall'effettiva disponibilità di veicoli presso la società di Autonoleggio ed avviene in conformità alle normative da questa previste.

I costi del noleggio sono interamente a carico dell'Assicurato.

ESCLUSIONI

L'impresa non è obbligata in alcun caso per i danni causati da o dovuti a:

- ※ dolo del Contraente o dell'Assicurato - ovvero, trattandosi di Società, dei soci illimitatamente responsabili o degli Amministratori - nonché del coniuge, del convivente more uxorio, dei loro genitori, dei loro figli, di qualsiasi altro loro parente o affine convivente;
- ※ difetti noti al Contraente e/o all'Assicurato, ai rappresentanti legali, agli amministratori o ai soci a responsabilità illimitata;
- ※ atti di guerra dichiarata o non, occupazione o invasione militare, requisizione, nazionalizzazione e confisca, guerra civile, rivoluzione, insurrezione, sequestri, e/o ordinanze di governo o Autorità, anche locali, sia di diritto che di fatto;
- ※ trasformazioni o assestamenti energetici dell'atomo, naturali o provocati artificialmente (fissione e fusione nucleare, macchine acceleratrici) ovvero da produzione, detenzione ed uso di sostanze radioattive;
- ※ inquinamento in genere e/o contaminazione ambientale;
- ※ atti vandalici o dolosi, eventi socio-politici quali tumulti popolari, scioperi e sommosse, Terrorismo e sabotaggio;
- ※ terremoto;
- ※ Inondazione, Alluvione;
- ※ eruzione vulcanica, maremoto, mareggiate, maree, eccesso di marea (acqua alta) e penetrazione di acqua marina, variazione della falda freatica;
- ※ bradisismo, franamento, cedimento o smottamento del terreno, valanghe e slavine e spostamenti d'aria da queste provocati.

Adeguamento delle somme assicurate

A parziale deroga del disposto della condizione particolare Indicizzazione, non sono soggetti ad adeguamento i limiti d'indennizzo e il premio relativo alla presente Sezione.

10. CONDIZIONI DI OPERATIVITA' DELLE GARANZIE PER DANNI AGLI ENTI ASSICURATI

Sezione non presente.

11. CONDIZIONI DI OPERATIVITA' DELLE GARANZIE DI RESPONSABILITA' CIVILE

Validità territoriale

L'assicurazione della Responsabilità Civile verso Terzi vale per i Danni che avvengono nel territorio di tutti i Paesi dell'Europa geografica.

L'assicurazione della Responsabilità Civile verso i Prestatori di Lavoro (R.C.O.) vale per il mondo intero.

Pluralità di assicurati

Qualora l'assicurazione venga prestata per una pluralità di Assicurati, il Massimale assicurato stabilito in Polizza per il danno cui si riferisce la domanda di risarcimento **resta per ogni effetto unico, anche nel caso di corresponsabilità di più Assicurati.**

Condizioni di assicurazione

Calcolo del premio

Relativamente alle garanzie previste dalla presente Sezione, il Premio è convenuto sulla base della dichiarazione del Contraente che il numero degli Addetti che prestano l'attività per l'azienda assicurata è quello indicato nella Scheda di polizza.

La condizione è valida per Aziende che sono formate da non più di 5 Addetti, limite oltre il quale sarà necessario sostituire il contratto adottando un sistema di calcolo del Premio basato su altri elementi variabili.

Per gli Addetti che prestano l'attività per periodi non superiori a centottanta giorni complessivamente, il Premio è calcolato considerando una prestazione lavorativa di centottanta giorni.

Qualora il numero degli Addetti vari rispetto alla dichiarazione suddetta, il Contraente deve darne immediato avviso all'Impresa che provvederà alla sostituzione del contratto adeguando le condizioni e il Premio.

12. CONDIZIONI DI OPERATIVITA' DELLE GARANZIE DI TUTELA LEGALE

Sezione non presente.

13. NORME IN CASO DI SINISTRO

Cosa deve fare l'Assicurato

Relativamente alle garanzie presenti nella Sezione Responsabilità Civile, in caso di Sinistro, fermi gli obblighi previsti per Legge nonché le conseguenze in caso di inadempimento, l'Assicurato deve:

- 1) presentare denuncia di Sinistro all'Agenzia alla quale è assegnata la Polizza o all'Impresa, entro 5 giorni dal Sinistro o da quando ne ha avuto altrimenti conoscenza ai sensi dell'articolo 1913 del Codice Civile;
- 2) informare l'Impresa circa le azioni civili o penali promosse contro l'Assicurato, fornendo tutti i documenti e le prove utili alla difesa, astenendosi da qualunque Transazione o riconoscimento della propria responsabilità senza il consenso dell'Impresa.

L'Assicurato, inoltre, non deve dare corso ad azioni di natura giudiziaria, raggiungere accordi o transazioni in sede stragiudiziale o in corso di causa senza il preventivo benestare dell'Impresa, pena il rimborso delle spese da questa sostenute.

L'inadempimento di uno degli obblighi di cui ai precedenti punti 1) e 2) può comportare la perdita totale o parziale del diritto al risarcimento, ai sensi dell'articolo 1915 del Codice Civile.

Relativamente alle garanzie presenti nella Sezione Assistenza, per permettere l'intervento immediato della Centrale Operativa e/o l'attivazione ed erogazione delle prestazioni previste l'Assicurato è tenuto a comunicare la sua richiesta alla Centrale Operativa tramite:

numero verde	800.686868
telefono dedicato per chiamate dall'estero	+3902.26.609.133
Telefax	+3902.70630091

indicando con precisione:

- ※ il tipo di Assistenza di cui necessita;
- ※ ragione sociale dell'attività assicurata e numero di Polizza;
- ※ nome e cognome;
- ※ indirizzo e luogo da cui chiama;
- ※ eventuale recapito telefonico;

Inoltre l'Assicurato dovrà:

- ※ farsi rilasciare dall'operatore che ha risposto alla sua richiesta di assistenza il numero di autorizzazione necessario per ogni eventuale rimborso successivo;
- ※ comunicare, insieme alla documentazione del danno, il proprio codice IBAN (riferimenti bancari) e Codice Fiscale.

Polizza n. 74995885

Condizioni di assicurazione

La richiesta di rimborso delle spese sostenute, sempreché autorizzate dalla Centrale Operativa, dovrà essere inoltrata accompagnata dai documenti giustificativi in originale a:

Ufficio Liquidazione Sinistri Assistenza
AGA Service Italia S.c.a.r.l.
Piazzale Lodi, 3
20137 Milano (MI)

Le spese sostenute e non preventivamente autorizzate dalla Centrale Operativa non saranno rimborsate.

Delimitazioni e precisazioni:

- ❖ Qualora l'Assicurato non usufruisca di una o più prestazioni, l'Impresa non è tenuta a fornire indennizzi o prestazioni di alcun genere a titolo di compensazione.
- ❖ Ogni diritto dell'Assicurato nei confronti dell'Impresa derivante dalla presente garanzia si prescrive al compimento di un anno dalla data di scadenza della garanzia stessa.

Cosa deve fare l'Impresa

Relativamente alle garanzie presenti nella Sezione Responsabilità Civile, verificata l'operatività della garanzia, valutato il danno e ricevuta la necessaria documentazione, l'Impresa tiene indenne l'Assicurato ai sensi di quanto previsto dalla predetta Sezione.

L'Impresa comunque:

- a) assume, se e fino a quando ne ha interesse, la gestione delle vertenze tanto in sede stragiudiziale che giudiziale, sia civile che penale, a nome dell'Assicurato;
- b) designa, ove occorra, legali o tecnici e si avvale di tutti i diritti ed azioni spettanti all'Assicurato;
- c) assume le spese sostenute per resistere all'azione promossa contro l'Assicurato, entro il limite di un importo pari al quarto del massimale stabilito in Polizza per il danno cui si riferisce la domanda.
Qualora la somma dovuta al danneggiato superi detto massimale, le spese vengono ripartite fra Impresa e Assicurato in proporzione del rispettivo interesse.

L'Impresa, nell'ambito di tale limite, non riconosce le spese sostenute dall'Assicurato per legali o tecnici che non siano da essa designati e non risponde di multe o ammende, né delle spese di giustizia penale.

Trattamento dei dati personali in occasione delle attività di perizia su supporti informatici

La perizia sui supporti informatici è effettuata alle condizioni precisate nella presente Polizza, fermo restando che Allianz SpA non svolge nessuna attività di trattamento dei dati eventualmente presenti nei supporti. Rispetto a tali dati l'Assicurato agisce quale titolare del trattamento ed è quindi suo onere adottare le cautele necessarie per il corretto trattamento di tali dati, definendo con il perito le misure di sicurezza da adottare per il corretto trattamento dei dati stessi, rispetto al quale Allianz SpA resta del tutto estranea.

Assicurazione parziale per la garanzia di Responsabilità Civile

Relativamente alle garanzie previste dalla Sezione Responsabilità Civile, fermo quanto previsto dall'Articolo - Calcolo del Premio delle Condizioni di operatività delle garanzie di Responsabilità Civile, qualora il numero degli Addetti effettivamente impiegati dall'Assicurato nell'esercizio dell'Attività dichiarata risulti superiore a quello indicato nella Scheda di Polizza, l'Impresa procederà alla liquidazione del danno applicando la proporzione tra il numero degli addetti dichiarato al momento della stipulazione della Polizza e quello accertato al momento del Sinistro.

L'Impresa tuttavia rinuncia all'applicazione della suddetta proporzionale qualora l'eccedenza riscontrata al momento del Sinistro risulti non superiore a 1 unità. Qualora detto limite venga oltrepassato, si applica la proporzionale senza tenere conto della tolleranza sopra prevista.

Resta comunque convenuto che il Contraente si obbliga ad adeguare l'elemento preso come base per il conteggio del Premio per la residua durata del contratto a far tempo dalla prima scadenza di Premio annuale successiva alla data del Sinistro. Ove non ottemperi a detto impegno l'Impresa, in caso di Sinistro, applicherà la proporzionale senza deroga alcuna.

Inoltre tale tolleranza non troverà applicazione qualora l'inesatta dichiarazione sul numero degli Addetti concretizzi una dichiarazione inesatta o reticente resa dal Contraente al momento della stipulazione del contratto.

Limite massimo di Indennizzo / risarcimento

Salvo quanto previsto dall'articolo 1914 del Codice Civile, in nessun altro caso l'Impresa può essere tenuta a pagare per ciascun Sinistro indennizzi o risarcimenti rispettivamente maggiori delle somme e dei massimali assicurati, partita per partita.

Polizza n. 74995885

Pagina lasciata intenzionalmente bianca



Adeguatezza del contratto

Cliente: C.S.R. PESCA SOC.
Indirizzo: VIALE FALCONE E BORSELLINO 30
Localita': 91100 TRAPANI - TP
P. Iva: 02509110819

DICHIARAZIONE DI RIFIUTO DI FORNIRE UNA O PIU' DELLE INFORMAZIONI RICHIESTE

Il sottoscritto dichiara di essere consapevole del fatto che l'intermediario assicurativo - in ragione del rifiuto del sottoscritto di fornire le informazioni richieste - non e' stato in grado di effettuare la valutazione dell'adeguatezza del presente contratto, rispetto al profilo ed ai bisogni del sottoscritto.

Firma del Contraente / Legale Rappresentante

C.S.R. PESCA Soc. Coop. a r.l.
Centro Studi e Ricerche Dati
Economici, Statistici e Strutturali della Pesca
Viale Falcone e Borsellino, 30
91100 TRAPANI
C.F./P.IVA 02509110819

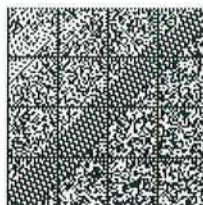

Pagina lasciata intenzionalmente bianca

Allianz S.p.A.
 Agenzia MARSALA ROSOLINO PILO
 VIA ROSOLINO PILO, 2
 91025 MARSALA
 TP
 Tel. 0923 953052
 Fax 0923 711982
 Mail: MARSALA1@AGEALLIANZ.IT



Codice Agenzia: 904000 - Codice Subagenzia 0/65
 Documento n.1000006326099

QUIETANZA DI PAGAMENTO N 1000006326099

Contraente 1: C.S.R. PESCA SOC.
 VIALE FALCONE E BORSELLINO, 30
 91100 TRAPANI
 C.F./P.IVA 02509110819

C.S.R. PESCA SOC.
 VIALE FALCONE E BORSELLINO, 30
 91100 TRAPANI

Segue sul retro

Polizza/Ramo: IMPRESA SICURA - 36	Scadenza annua	Premio	Euro
Numero: 74995885	27/10/2017		
Periodo di validita' delle garanzie dalle ore 24 del 27/10/2016 alle ore 24 del 27/10/2017		Imponibile:	408,57
Frazionamento del premio: ANNUALE		Imposta:	89,43
		Totale	498,00

Pagamento effettuato in data : 11/11/2016
 Incasso registrato in data : 14/11/2016
 alle ore : 11.17.51

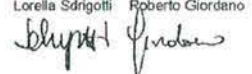
Allianz S.p.A.
 Lorella Sdrigotti Roberto Giordano

Informazioni sul contratto

Per effetto dell'indicizzazione prevista dalle condizioni di Assicurazione, le somme/massimali assicurati ed eventuali altri importi soggetti a variazione, si intendono adeguati del -0,30% rispetto all'ultima variazione intervenuta.
 Il premio e' stato adeguato in funzione delle seguenti condizioni particolari previste dalle Condizioni di Assicurazione:
 - Indicizzazione

Prospetto di liquidazione fiscale del premio (importi espressi in Euro)

Coperture	Imponibile	Aliquota Imposta	Importo Imposte
R.C. GENERALE	396,58	22,25%	88,23
ASSISTENZA	11,99	10,00%	1,20
Totale	408,57		89,43

Per informazioni sulla polizza, denunciare sinistri o altre esigenze

La tua agenzia

Servizio Clienti
 info@allianz.it

Pronto Allianz
800-68-68-68

Allianz S.p.A.
 Sede legale
 Largo Ugo Inzeri, 1 - 34123 Trieste
 Telefono +39 040 7781.111
 Fax +39 040 7781.311
 allianz.spa@pec.allianz.it
 www.allianz.it

Uffici:
 Milano 20122 - Corso Italia, 23
 Torino 10121 - Via Vittorio Alfieri, 22
 Trieste 34123 - Largo Ugo Inzeri, 1
 CF, P, IVA e Registro imprese
 di Trieste n. 05032630963
 Cap. sociale euro 403.000.000 i.v.

Iscritta all'Albo imprese
 di assicurazione n. 1.00152
 Capogruppo del gruppo assicurativo
 Allianz, iscritto all'Albo gruppi
 assicurativi n. 018 - Società con unico
 socio soggetta alla direzione e
 coordinamento di Allianz SE - Monaco
 Codice 01

Coperture operanti e soggetti e/o oggetti assicurati

Coperture per l'assicurato C.S.R. PESCA SOC.

RESPONSABILITA' CIVILE ASSISTENZA
TERZI

Coperture per il fabbricato

VIALE FALCONE E BORSELLINO, 30
91100 TRAPANI - TP

RESPONSABILITA' CIVILE
TERZI
ASSISTENZA

Domande e Risposte per saperne di più

- **A cosa serve la quietanza?**
La quietanza è il documento che attesta l'avvenuto pagamento del premio. E' utile conservarla fino al pagamento del premio successivo, per avere a portata di mano le informazioni principali sulla sua polizza.
- **Il premio di assicurazione è detraibile fiscalmente?**
La detraibilità del premio dipende dal tipo di polizza stipulata e dalla normativa fiscale vigente.
Può chiedere informazioni al suo agente e, se la detraibilità è prevista dal suo contratto, potrà richiedere il documento di certificazione fiscale.
- **Cosa devo fare in caso di sinistro?**
Deve denunciare l'accaduto entro i termini previsti dal contratto e indicati nelle Condizioni Generali di Assicurazione.
In ogni caso è bene comunicare alla propria agenzia l'avvenuto sinistro nel più breve tempo possibile.
- **Posso dilazionare nel tempo il pagamento del premio di assicurazione?**
Per alcune polizze è prevista la possibilità di pagamento dilazionato, attraverso frazionamento semestrale, quadrimestrale e trimestrale. In alcuni casi è previsto anche il pagamento in rate mensili, avvalendosi di un finanziamento. Il suo agente le illustrerà nel dettaglio queste soluzioni.
- **Posso modificare il mio contratto, adeguandolo alle mie nuove esigenze assicurative?**
Chieda al suo agente che verificherà insieme a lei il suo contratto e le potrà offrire tutta la consulenza necessaria per individuare la soluzione più adatta alle sue specifiche esigenze.

Informazioni utili

Eventuali differenze minime sono dovute ad arrotondamenti applicati in fase di rinnovo.

Reclami

Eventuali reclami riguardanti il rapporto contrattuale o la gestione dei sinistri devono essere inoltrati per iscritto (posta ed e-mail) a **Allianz S.p.A. - Pronto Allianz Servizio Clienti - Corso Italia n. 23, 20122 Milano - Indirizzo e-mail: reclami@allianz.it o tramite il link presente sul sito internet della Compagnia www.allianz.it/reclami.** Qualora il Contraente/Assicurato non si ritenga soddisfatto dall'esito del reclamo o in caso di assenza di riscontro nel termine massimo di quarantacinque giorni, potrà rivolgersi all'**IVASS, Via del Quirinale, 21 - 00187 Roma Fax 06.42133.206 - PEC: tutela.consumatore@pec.ivass.it**, corredando l'esposto con copia del reclamo già inoltrato all'Impresa ed il relativo riscontro.

Il modello per presentare un reclamo all'IVASS è reperibile sul sito www.ivass.it, alla sezione "Per il Consumatore - Come presentare un reclamo".

Resta salva comunque per il Contraente/Assicurato che ha presentato reclamo la facoltà di adire l'Autorità Giudiziaria.

Prima di adire l'Autorità Giudiziaria è tuttavia possibile, e in alcuni casi necessario, cercare un accordo amichevole mediante **sistemi alternativi di risoluzione delle controversie**, quali:

- **Mediazione** (L. 9/8/2013, n.98): può essere avviata presentando istanza ad un Organismo di Mediazione tra quelli presenti nell'elenco del Ministero della Giustizia, consultabile sul sito www.giustizia.it.

- **Negoziato assistito** (L. 10/11/2014, n.162): può essere avviata tramite richiesta del proprio avvocato alla Compagnia.

Nel caso di lite transfrontaliera, tra un Contraente/Assicurato avente domicilio in uno stato aderente allo spazio economico europeo ed un'impresa avente sede legale in un altro stato membro, il Contraente/Assicurato può chiedere l'attivazione della procedura FIN-NET, inoltrando il reclamo direttamente al sistema estero competente, ossia quello in cui ha sede l'impresa di assicurazione che ha stipulato il contratto (individuabile accedendo al sito internet <http://www.ec.europa.eu/fin-net>), oppure, se il Contraente/Assicurato ha domicilio in Italia può presentare il reclamo all'IVASS che provvede all'inoltro al sistema estero competente, dandone notizia al Contraente/Assicurato stesso.

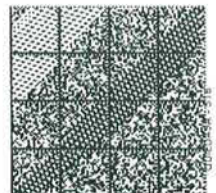

SPETT.LE

CONSIGLIO NAZIONALE DELLE RICERCHE
DIREZIONE CENTRALE SUPPORTO ALLA RETE
SCIENTIFICA E INFRASTRUTTURE
PIAZZALE ALDO MORO, 7
00185 - ROMA

Marsala, 28 NOV. 2016

Io sottoscritto VENUTI DOMENICO nato a Caltanissetta il 13.07.1967 domiciliato per la carica in 91025 Marsala Via Rosolino Pilo n.2 nella mia qualità di Agente Procuratore della ALLIANZ SPA, giusta procura rilasciata in data 16/12/2008 e registrata a Milano, Atti Pubblici, il 08/01/2009 al n. 46720 nel dichiarare che la

POLIZZA N° 78779466

CONTRAENTE: C.S.R. PESCA SOC. COOP.

DOMICILIO: VIALE FALCONE E BORSELLINO, 30 – 91100 – TRAPANI - TP

P.IVA: 02509110819

è stata da me sottoscritta chiede a codesto Spett.le Ufficio di prendere atto dell'avvenuto rilascio.



SPETT.LE

CONSIGLIO NAZIONALE DELLE RICERCHE
DIREZIONE CENTRALE SUPPORTO ALLA RETE
SCIENTIFICA E INFRASTRUTTURE
PIAZZALE ALDO MORO, 7
00185 - ROMA

Io sottoscritto dott. **PIETRO GIORGIO SALVA**

Notaio in Marsala, iscritto nel Ruolo del Collegio Notarile **TRAPANI**

MARSALA

CERTIFICO

vera ed autentica la firma apposta dal signor VENUTI DOMENICO , nato a Caltanissetta il 13/07/1967 domiciliato per la carica in 91025 Marsala Via Rosolino Pilo n.2, Agente di Assicurazione, della cui identità, capacità, poteri di firma e di impegnare l'impresa io Notaio sono certo, il quale previo richiamo da me Notaio fattogli dalle sanzioni penali previste per le dichiarazioni false o reticenti ai sensi degli artt. 47 e 76 del D.P.R. n. 445 del 28 dicembre 2000, pubblicato in G.U. n.42 del 20 febbraio 2001, supplemento ordinario n. 30/L , e dichiarazione di essere a tutt'oggi Agente Procuratore della Società ALLIANZ S.P.A., con sede in Trieste, Largo U. Irneri n. 1, con poteri di firma per impegnare l'impresa assicurativa per l'oggetto di cui sopra e ciò in virtù della procura conferita innanzi al Dott. F. Guasti , Notaio in Milano in data 16/12/2008 registrata a Milano Atti Pubblici il 08/01/2009 al n. 46720, ha apposto la sua firma in calce alla scrittura che precede in mia presenza.

Marsala, 28 NOV. 2016

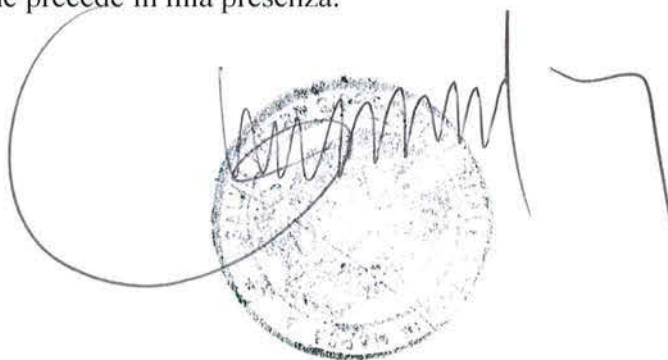
A handwritten signature in black ink is written over a circular notary seal. The seal is embossed and contains the text 'NOTAIO P. G. SALVA' and 'MARSALA'. The signature is a cursive script that starts with a large 'P' and ends with a long horizontal stroke.

Polizza fideiussoria Definitiva - Enti pubblici

La tua polizza

Numero: 78779466
Contraente C.S.R. PESCA SOC.

I tuoi riferimenti
Allianz

Agenzia principale di MARSALA ROSOLINO PILO
VIA ROSOLINO PILO 2
91025 MARSALA
Telefono: 0923 953052
Fax: 0923 711982
E-mail: MARSALA1@AGEALLIANZ.IT

Il sito internet

www.allianz.it/areapersonale
Per consultare le informazioni relative alla tua polizza,
alle scadenze e ai sinistri

Servizio Clienti



Per qualsiasi informazione, chiarimento o supporto

Allianz S.p.A. - Sede legale Largo Ugo Irneri 1, 34123 Trieste - Tel. +39 040 7781.111 - Fax +39 040 7781.311
allianz.spa@pec.allianz.it - CF, P.IVA, Reg. imprese Trieste n. 05032630963 - Cap. sociale euro 403.000.000 i.v.
Iscritta Albo imprese di assicuraz. n.1.00152 - Capogruppo del gruppo assicurativo Allianz, iscritto Albo gruppi
assic. n. 018 - Società con unico socio soggetta alla direzione e coordinamento di Allianz SE - Monaco - Codice 01

Allianz 

Scheda di Polizza

Codice garanzia 112

Polizza fideiussoria definitiva - Enti Pubblici

data di emissione: 28/11/2016

Contraente

Ragione Sociale: C.S.R. PESCA SOC. COOPERATIVA
Codice fiscale/Partita IVA: 02509110819
Indirizzo: VIALE FALCONE E BORSELLINO 30
C.A.P.: 91100 Città: TRAPANI (TP)

Ente Garantito

Ragione Sociale: CONSIGLIO NAZIONALE DELLE RICERCHE, DIREZIONE CENTRALE SUPPORTO ALLA
RETE SCIENTIFICA E INFRASTRUTTURE.
Indirizzo: PIAZZALE ALDO MORO, 7
C.A.P.: 00185 Città: ROMA

Descrizione lavori: SERVIZI DI RICOSTRUZIONE, RILEVAZIONE E TRASMISSIONE DEI DATI
TRASVERSALI E DEI DATI ECONOMICI DELLA FLOTTA DA PESCA ITALIANA, IN
OSSERVANZA DEL PROGRAMMA NAZIONALE 2014/2016, ANNUALITA' 2016 EX
REGOLAMENTO CE N. 199/2008. LOTTO N. 4 - C.I.G.:6769562349: SICILIA.

Luogo di esecuzione: SICILIA

Costo complessivo dell'opera: euro 324.901,72 (euro trecentoventiquattromilanovecentouno/72)

Ribasso 0,10 % d'asta aggiudicato

Somma Garantita 10,00 % del costo complessivo dell'opera: euro 32.490,17 (euro trentaduemilaquattrocentonovanta/17)

Durata

Decorrenza: 28/11/2016

Scadenza: 28/11/2017

Durata: anni 1 mesi 0 giorni 0

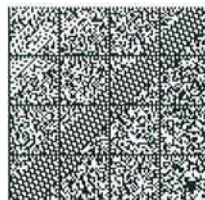

Polizza n. 78779466

Scheda di Polizza

Premio

(importi espressi in euro)

	Imponibile	Aliquota	Imposte	Totale
Premio alla firma	357,33	12.50 %	44,67	402,00

(importi espressi in euro)

	Imponibile	Aliquota	Imposte	Totale
Eventuali proroghe	357,33	12.50 %	44,67	402,00

Periodicità del pagamento: Annuale

Prossima data di pagamento: 28/11/2017

Il Contraente può utilizzare, a titolo di versamento dei premi assicurativi, i seguenti mezzi di pagamento:

1. assegni bancari o circolari, muniti della clausola di non trasferibilità, intestati o girati all'impresa di assicurazione oppure all'intermediario, espressamente in tale qualità;
2. ordini di bonifico, altri mezzi di pagamento bancario o postale, sistemi di pagamento elettronico, che abbiano quale beneficiario uno dei soggetti indicati al precedente punto 1;
3. denaro contante, esclusivamente per i contratti di assicurazione contro i danni con il limite di settecentocinquanta (750) euro annui per ciascun contratto.

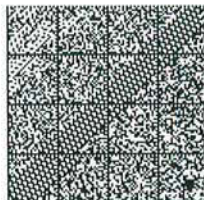

Polizza n. 78779466

Scheda di Polizza

AVVERTENZA: Si precisa che le Condizioni di Assicurazione di seguito riportate indicano la disciplina generale applicabile al contratto di assicurazione che verrà sottoscritto dal Contraente/Assicurato.

AVVERTENZA: In tutti in casi in cui le Condizioni di Assicurazione contengano il rinvio a quanto indicato "in Polizza" in ordine alle modalità di prestazione delle coperture assicurative, si precisa che tale rinvio deve intendersi fatto al documento che costituisce parte integrante della Polizza, che viene consegnato al momento della sottoscrizione della medesima e che riepiloga Somme Assicurate, Massimali, Limiti di Indennizzo/Risarcimento nonché eventuali Scoperti e Franchigie.

Indice

1. DEFINIZIONI

2. CONDIZIONI GENERALI DI ASSICURAZIONE

3. CONDIZIONI PARTICOLARI

1. DEFINIZIONI

Contraente: l'Impresa nel cui interesse la Società si costituisce fideiussore.

Ente Garantito: il beneficiario della garanzia.

Società: Allianz S.p.A.

2. CONDIZIONI GENERALI DI ASSICURAZIONE

Art. 1 - Delimitazione della garanzia

Alle Condizioni di Assicurazione contenute nella Polizza, la Società, fino a concorrenza del capitale indicato e fino al momento dell'approvazione del certificato di collaudo o di quello di regolare esecuzione, salvo che l'Ente Garantito comunichi alla Società stessa, con le modalità di cui all'Art. "Forme di comunicazione - Foro", entro la scadenza medesima, che la mancata approvazione dipende da fatto imputabile al Contraente, si costituisce fideiussore di quest'ultimo per le somme che esso fosse tenuto a corrispondere al detto Ente in virtù degli obblighi ed oneri indicati nel frontespizio in relazione al contratto di appalto ivi descritto.

Art. 2 - Informativa sui lavori

E' in facoltà della Società richiedere in qualsiasi momento, a mezzo lettera raccomandata, all'Ente Garantito ed al Contraente notizie sullo stato dei lavori, sull'andamento del contratto garantito e sul comportamento del Contraente, anche con riferimento alle obbligazioni verso le maestranze e gli Istituti Previdenziali e simili, nonché di ottenere copia di tutti i documenti relativi alla fase di formazione ed esecuzione del contratto.

L'Ente Garantito e il Contraente sono tenuti ad ottemperare nel più breve tempo possibile, fornendo notizie dettagliate, esaurienti e veritiere. Il Contraente espressamente autorizza la Società a richiedere analoghe notizie anche presso Enti appaltanti, diversi da quello garantito, con riferimento ai lavori in corso.

Art. 3 - Durata - Calcolo del Premio - Supplemento del Premio

Il Contraente, all'atto della stipulazione della Polizza, ha indicato la durata presuntiva del periodo di tempo occorrente per ottenere la prova della liberazione ai sensi dell'Art. "Liberazione dell'obbligo di pagamento del supplemento di Premio" delle Condizioni di Assicurazione; in base a tale dichiarazione è stato liquidato il Premio iniziale.

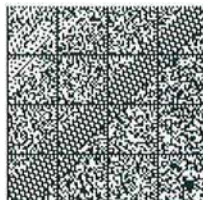

Polizza n. 78779466

Scheda di Polizza

In caso di minor durata, il Premio pagato resterà acquisito alla Società, salvo eventuale risoluzione del contratto di appalto per fatto dell'Ente Garantito, nel qual caso la Società restituirà la frazione di Premio imponibile relativo al periodo di tempo intercorrente fra la data in cui il Contraente avrà comprovato la liberazione della garanzia, nei modi previsti dall'Art. "Liberazione dell'obbligo di pagamento del supplemento di Premio", e la scadenza fissata in Polizza, restando però acquisito alla Società un minimo di 3/10 del Premio annuo.

In caso di maggior durata e, comunque, fino a quando il Contraente non presenti i documenti indicati nel successivo Art. "Liberazione dell'obbligo di pagamento del supplemento di Premio", esso è tenuto al pagamento di supplemento di Premio. Tali supplementi sono dovuti in via anticipata, nella misura indicata nella tabella di "liquidazione del Premio". Il mancato pagamento di supplementi di Premio non potrà essere opposto, in nessun caso, all'Ente Garantito.

Art. 4 - Liberazione dell'obbligo di pagamento del supplemento di Premio

Il Contraente, per essere liberato dall'obbligo di pagamento dei supplementi di Premio, deve consegnare alla Società:

a) l'originale della Polizza restituitole dall'Ente Garantito con annotazione di svincolo;

oppure

b) una dichiarazione rilasciata dall'Ente Garantito che liberi la Società da ogni responsabilità in ordine alla garanzia prestata, fermo restando che, ai fini dell'Art. "Durata - Calcolo del Premio - Supplemento del Premio", detta dichiarazione non avrà, in alcun caso, effetto retroattivo;

oppure

c) copia autentica del certificato di collaudo o di regolare esecuzione comprovante la data di ultimazione dei lavori della fornitura o del servizio.

Art. 5 - Pagamento del risarcimento

Il pagamento delle somme dovute in base alla Polizza sarà effettuato dalla Società entro il termine di 15 giorni dal ricevimento della semplice richiesta scritta dell'Ente Garantito, restando inteso che, ai sensi dell'art. 1944 del codice civile, la Società non godrà del beneficio della preventiva escussione del Contraente.

Il pagamento avverrà dopo un semplice avviso al Contraente, senza bisogno di preventivo consenso da parte di quest'ultimo, che nulla potrà eccepire alla Società in merito al pagamento stesso.

Restano salve le azioni di ripetizione nel caso in cui le somme pagate risultassero totalmente o parzialmente non dovute a norma di Legge o di contratto.

Art. 6 - Deposito cautelativo

Nei casi previsti dall'art. 1953 del codice civile la Società può pretendere che il Contraente provveda a costituire in pegno contanti o titoli, ovvero presti altra garanzia idonea a consentire il soddisfacimento delle ragioni di regresso.

Le somme versate o giudizialmente realizzate resteranno acquisite dalla Società a garanzia del regresso fin tanto che la Società stessa non venga liberata dagli obblighi tutti nascenti dal contratto di garanzia nei modi previsti dall'Art. "Liberazione dell'obbligo di pagamento del supplemento di Premio" del contratto.

La Società è espressamente autorizzata a utilizzare le somme versate o giudizialmente realizzate sia per ottenere la liberazione della Polizza attraverso la costituzione di cauzione in numerario a favore dell'Ente stesso sia per effettuare il pagamento dell'indennizzo dovuto a termini di Polizza, senza che nessuna eccezione possa essere sollevata in merito dal Contraente, il quale dichiara espressamente di rinunciare al ricorso di cui all'art. 700 C.P.C. per ottenere il blocco delle somme sopra indicate.

Art. 7 - Rivalsa - Surrogazione

Il Contraente si impegna a rimborsare alla Società, a semplice richiesta, tutte le somme da questa versate in forza della Polizza per capitali, interessi e spese, con espressa rinuncia ad ogni e qualsiasi eccezione, comprese quelle previste dall'art. 1952 del codice civile.

La Società è surrogata, nei limiti delle somme pagate, all'Ente Garantito in tutti i diritti, ragioni ed azioni verso il Contraente, i suoi successori ed aventi causa a qualsiasi titolo.

L'Ente Garantito faciliterà le azioni di recupero fornendo alla Società tutti gli elementi utili in suo possesso.

Art. 8- Rivalsa delle spese di recupero

Gli oneri di qualsiasi natura che la Società dovrà sostenere per il recupero delle somme versate o comunque derivanti dalla Polizza sono a carico del Contraente.

Art. 9 - Imposte e tasse

Le imposte, le tasse, i contributi e tutti gli altri oneri stabiliti per Legge, presenti e futuri, relativi al Premio, agli accessori, alla Polizza ed agli atti da essa dipendenti, sono a carico del Contraente, anche se il pagamento ne sia stato anticipato dalla Società.

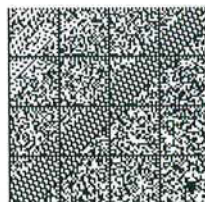

01K 00000787794666



Polizza n. 78779466

Scheda di Polizza

Art. 10 - Forme di comunicazioni alla Società - Foro Competente

Tutte le comunicazioni o notifiche alla Società, dipendenti dalla Polizza, per essere valide, dovranno essere fatte esclusivamente con lettera raccomandata A.R. ad ALLIANZ S.p.A. - Settore Credito e Cauzioni, Corso Italia n. 23 - 20122 Milano e, per conoscenza, all'Agenzia alla quale è assegnata la Polizza.

Il Foro competente è esclusivamente quello dell'Autorità Giudiziaria del luogo dove ha sede l'Ente Garantito per qualsiasi controversia che possa sorgere nei confronti di esso. Per quanto attiene invece ai rapporti fra la Società e il Contraente, il Foro competente, a scelta della parte attrice, è quello di Milano, ovvero quello dove ha sede l'Agenzia che ha emesso la Polizza.

3. CONDIZIONI PARTICOLARI

Si dispongono le seguenti Condizioni Particolari a parziale deroga ed integrazione di quanto previsto in Polizza:

- la Polizza è prestata ai sensi e per gli effetti di cui all'art. 113 del Decreto Legislativo 12 aprile 2006, nr. 163;
- la Società Allianz S.p.A. rinuncia al beneficio della preventiva escussione del debitore principale;
- la Società Allianz S.p.A. rinuncia all'eccezione di cui all'art. 1957, comma 2, del codice civile;
- l'operatività della garanzia entro 15 giorni, a semplice richiesta scritta dell'Ente garantito.

Con la presente clausola che forma parte integrante della suddetta polizza, si precisa che la stessa è prestata ai sensi e per gli effetti di cui all'art. 103 del D.LGS. 18 Aprile 2016 n. 50 e successive modificazioni ed integrazioni. I riferimenti di cui al D.LGS. n. 163/2006 e successive modificazioni e integrazioni si intendono riferiti alle omologhe disposizioni dettate dal D.LGS n. 50/2016.

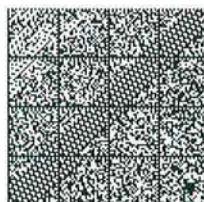

Polizza n. 78779466

Scheda di Polizza

Sottoscritto il 28/11/2016, in MARSIA
 Allianz S.p.A.

[Firma illeggibile]
 Firma del Contraente/Legale Rappresentante

C.S.R. PESCA Soc. Coop. a.r.l.
 Centro Studi e Ricerche Dati
 Economici, Statistici e Strutturali della Pesca
 Viale Falcone e Borsellino, 30
 91100 TRAPANI
 C.F./P. IVA 02509110819

Il sottoscritto Contraente dichiara:
 - di approvare, ai sensi e per gli effetti degli articoli 1341 e 1342 del codice civile, le seguenti disposizioni delle Condizioni di assicurazione:
 Condizioni Generali di Assicurazione
 Art. 5 - Pagamento del risarcimento
 Art. 6 - Deposito cautelativo
 Art. 7 - Rivalsa e surroga
 Art. 10 - Forma delle comunicazioni alla Società - Foro competente

Il sottoscritto Contraente, prende atto che la polizza pervenuta in suo possesso è prestata alle condizioni e con le modalità in essa contenute, condizioni e modalità che egli dichiara di conoscere e approvare,

Il sottoscritto Contraente dichiara che il documento non contiene cancellature o rettifiche e di non averne ricevuto contestualmente altri ad integrazione dello stesso

[Firma illeggibile]
 Firma del Contraente/Legale Rappresentante

C.S.R. PESCA Soc. Coop. a.r.l.
 Centro Studi e Ricerche Dati
 Economici, Statistici e Strutturali della Pesca
 Viale Falcone e Borsellino, 30
 91100 TRAPANI
 C.F./P. IVA 02509110819

■ di essere consapevole che l'Intermediario - in ragione del rifiuto del sottoscritto a fornire le informazioni richieste - non ha potuto effettuare la valutazione di adeguatezza del presente contratto rispetto alle esigenze assicurative del sottoscritto.

[Firma illeggibile]
 Firma del Contraente/Legale Rappresentante

C.S.R. PESCA Soc. Coop. a.r.l.
 Centro Studi e Ricerche Dati
 Economici, Statistici e Strutturali della Pesca
 Viale Falcone e Borsellino, 30
 91100 TRAPANI
 C.F./P. IVA 02509110819

L'importo dovuto alla firma è stato da me incassato alle ore _____ del 28/11/2016

Firma dell'Agente / Esattore *[Firma illeggibile]*

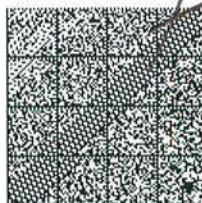

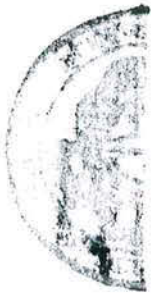

Cognome **VENUTI**
Nome **DOMENICO**
nato il **13/07/1967**
(atto n. **889 P. I. S. A.**)
a **CALTANISSETTA (CL)**
Cittadinanza **ITALIANA**
Residenza **MARSALA(TP)**
Via **Contrada PONTE FIUMARELLA Num. 43 / E**
Stato civile **CONIUGATO**
Professione **AGENTE ASSICURAZIONI**
CONNOTATI E CONTRASSEGNI SALIENTI
Statura **170 cm**
Capelli **CASTANI**
Occhi **CASTANI**
Segni particolari



Firma del titolare
MARSALA 17/08/2012

IL SINDACO

Impronta del dito
indice sinistro

**IL FUNZIONARIO INCARICATO ALLA FIRMA
STABILE MICHELE**



Scade il 13/07/2013



Cart. Ident.

Diretti di Segr

AU 0370933

€ 5,16

€ 0,26

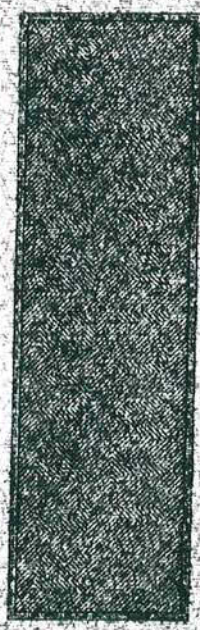

IPZS - S.p.A. - O.C.V. - ROMA



**COMUNE DI
MARSALA**

CARTA D'IDENTITÀ

N° AU 0370933

**DI
VENUTI
DOMENICO**

REVOCA E CONFERIMENTO DI PROCURA
REPUBBLICA ITALIANA

L'anno 2008 duemilaotto addì 16 sedici del mese di dicembre.

In Milano, negli uffici in Corso Italia n. 23.

Avanti a me Dott. FEDERICO GUASTI Notaio in Milano, iscritto presso il Collegio Notarile di Milano, sono personalmente comparsi i Signori:

- MARCO BECCA nato a Bologna il 15 marzo 1963,

- ROBERTO CATANZARO nato a Milazzo il 6 settembre 1974,

entrambi domiciliati a Trieste, Largo Ugo Imeri n. 1, nella loro qualità di dirigenti della Direzione Commerciale ed in rappresentanza della Società

"Allianz Società per Azioni"

con sede in Trieste, Largo Ugo Imeri n. 1 (già "RIUNIONE ADRIATICA DI SICURTA' Società per Azioni" con sede in Milano, Corso Italia n. 23), capitale sociale di euro 403.000.000, numero di iscrizione al Registro delle Imprese di Trieste 05032630963, Società del Gruppo Allianz SE, controllata da "A.C.I.F. Allianz Compagnia Italiana Finanziamenti S.p.A.", congiuntamente muniti degli occorrenti poteri ai sensi degli artt. 30 e 31 dello statuto sociale.

Detti Signori, della cui identità personale io Notaio sono certo,

premesso

- che con atto a rogito Notaio Francesca Testa di Milano in data 21 novembre 1995 n. 79034/11036 di Rep., registrato a Milano, Atti Pubblici, il 5 dicembre 1995 al n. 22438 Serie 1B, la "RIUNIONE ADRIATICA DI SICURTA' Società per Azioni" con sede in Milano, Corso Italia n. 23, numero di iscrizione al Registro delle Imprese di Milano 00218610327, ha conferito procura per mandato di agenzia alla Società "VENUTI BENEDETTO E VENUTI DOMENICO & C. S.a.s." con sede in Marsala, C.F. 01757000813, per l'Agenzia di MARSALA (ora MARSALA ROSOLINO PILO);

- che con atto di conferimento a rogito Notaio Francesco Guasti di Milano in data 28 dicembre 2005 n. 32139/9274 di Rep., registrato all'Agenzia delle Entrate di Milano 5 il 29 dicembre 2005 al n. 376 Serie IV, la Società qui costituita e rappresentata è subentrata alla citata "RIUNIONE ADRIATICA DI SICURTA' Società per Azioni" (numero di iscrizione al Registro delle Imprese di Milano 00218610327), nei contratti di agenzia in corso alla data di efficacia del conferimento e nelle relative procure,

tutto ciò premesso

i Componenti, nell'indicata qualità, dichiarano di revocare tutti i poteri di rappresentanza conferiti con l'atto suindicato e relativi al mandato di agenzia ivi richiamato.

Contestualmente, dichiarando di aver conferito, a far tempo dal 1° novembre 2008, la titolarità dell'agenzia della Società "Allianz Società per Azioni", come meglio sopra identificata, di MARSALA ROSOLINO PILO alla Società "VE.RA. S.A.S. DI VENUTI DOMENICO, VENUTI GIOVANNA MARIA E RALLO BALDASSARE & C." con sede in Marsala, numero di iscrizione al Registro delle Imprese di Trapani 01757000813, (qui di seguito denominata "Società Agente") nelle persone dei delegati all'attività assicurativa Signori GIOVANNA MARIA VENUTI nata ad Erice il 6 novembre 1972, DOMENICO VENUTI nato a Caltanissetta il 13 luglio 1967 e BALDASSARE RALLO nato a Marsala il 30 gennaio 1974 (qui di seguito denominati "delegati all'attività assicurativa"), conferiscono alla medesima, a far tempo da tale data, la rappresentanza della Società stessa nei limiti esclusivi delle

seguenti facoltà e nel solo territorio più innanzi specificato.

I delegati all'attività assicurativa della nominata "Società Agente" con gli effetti di cui all'art. 1388 C.C., potranno:

1) emettere e firmare, in nome e per conto della suindicata Società, contratti di assicurazione:

- a) contro i danni dell'incendio e del furto, anche fra loro abbinati, e rischi accessori, nonché contro i danni della caduta della grandine con le relative modifiche anche di storno;
- b) contro i rischi di trasporti marittimi, fluviali, terrestri ed aerei e rischi accessori con le relative modifiche anche di storno;
- c) contro gli infortuni e la responsabilità civile ed in genere per tutti i rami di assicurazione contro i danni che sono e venissero esercitati dalla Società predetta;
- d) sulla vita dell'uomo e di rendite vitalizie, esclusivamente per le polizze con tariffe a premio annuo offerte in forma individuale;
- e) del credito, polizze fideiussorie, cauzionali e di fedeltà, previa autorizzazione della Società mandante, da rilasciarsi di volta in volta in forma scritta o informatica, qualora l'assunzione riguardi polizze la cui stipulazione ecceda i limiti interni di autonomia assuntiva stabiliti dalla Società mandante.

Inoltre i "delegati all'attività assicurativa" della nominata "Società Agente" potranno rappresentare la Società "Allianz Società per Azioni" nelle gare mediante pubblico incanto o licitazione privata indette da Enti pubblici per la stipulazione di contratti di assicurazione nei rami di cui ai precedenti punti a), b) e c), sottoscrivendo l'offerta e qualsivoglia atto e documento ad essa inerente e, se vinta la gara, stipulando la o le relative polizze ed adempiendo agli incombeni necessari per la loro esecuzione.

Il tutto valendosi unicamente delle polizze, dei formulari e dei modelli a stampa e/o informatici all'uopo predisposti dalla Società mandante, senza possibilità di deroga o variazione alcuna delle condizioni stampate nelle polizze, formulari e moduli medesimi, delle tariffe e dei massimali e, per le polizze di cui alla precedente lettera d), dei capitali prescritti dalla Direzione della Società, salvo speciale autorizzazione scritta della Direzione medesima;

2) rappresentare in giudizio, sia attivamente che passivamente, la Società mandante per ogni azione relativa a qualsiasi contratto assegnato all'agenzia ed amministrato dalla nominata "Società Agente" nelle persone dei "delegati all'attività assicurativa" anche se dalla stessa non stipulato, e nominare all'uopo avvocati e procuratori alle liti;

3) farsi sostituire, per l'esercizio dei suindicati poteri, da persona di fiducia dei "delegati all'attività assicurativa", sempre però previa autorizzazione scritta della Direzione della Società, che dovrà esprimere il suo gradimento sulla persona deleganda. In tali casi, e comunque, i "delegati all'attività assicurativa" della nominata "Società Agente" assumono la personale e totale responsabilità dell'operato del loro delegato, sia verso la Compagnia che verso i terzi.

Dette facoltà potranno essere esercitate dalla nominata "Società Agente" nelle persone dei "delegati all'attività assicurativa" esclusivamente nel territorio dell'agenzia di MARSALA ROSOLINO PILO comprendente il territorio costituito dai seguenti Comuni:

CAMPOBELLO DI MAZARA, CASTELVETRANO, GIBELLINA, MARSALA, MAZARA DEL VALLO, PARTANNA, PETROSINO, SALEMI, SANTA NINFA.

I "delegati all'attività assicurativa" della nominata "Società Agente" firmeranno, an-



che disgiuntamente, col loro nome e cognome sotto il timbro: "Allianz Società per Azioni - Agenzia di MARSALA ROSOLINO PILO - "VE.RA. S.A.S. DI VENUTI DOMENICO, VENUTI GIOVANNA MARIA E RALLO BALDASSARE & C." - I delegati all'attività assicurativa".

4) Questa procura con le inerenti facoltà si intende valida ed efficace, sia nei confronti della nominata "Società Agente" che dei terzi, soltanto fino al giorno in cui, per qualsiasi motivo, venisse a cessare il rapporto di agenzia tra la Società mandante e la nominata "Società Agente" o variassero i "delegati all'attività assicurativa" di quest'ultima.

5) Per espressa volontà e dichiarazioni delle parti - in deroga all'art. 1709 C.C. - rimane convenuto che la procura conferita con il presente atto è totalmente gratuita e non darà quindi diritto ad indennità o particolare compenso a favore della nominata "Società Agente" nelle persone dei "delegati all'attività assicurativa".

I Componenti, nella indicata loro qualità, dichiarano di approvare e ratificare l'operato della nominata "Società Agente" nelle persone dei "delegati all'attività assicurativa" solo ed in quanto svolto nei limiti tutti della presente procura.

Il

presente atto viene pubblicato mediante lettura da me datane ai Componenti che, approvandolo e confermandolo, lo firmano con me Notaio in fine ed a margine dell'altro foglio alle ore 12,15 dodici e quindici.

Consta di due fogli scritti per cinque intere facciate e tre righe della sesta da persone di mia fiducia.

f) Marco Becca

f) Roberto Catanzaro

f) Federico Guasti Notaio

* * * * *

Registrato all'Agenzia delle Entrate di Milano 5 in data 8 gennaio 2009 al n. 151

Serie IT - con euro 366,00 di cui euro 30,00 per imposta di bollo.

COPIA CONFORME ALL'ORIGINALE NEI MIEI ATTI.

MILANO, - 8 GEN. 2009

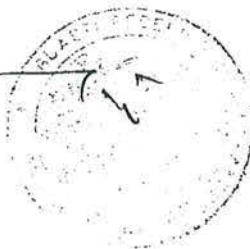

Appendice di Dichiarazione n. 110707486

Contraente

Ragione Sociale: C.S.R. PESCA SOC.
Codice fiscale/Partita IVA: 02509110819
Indirizzo: VIALE FALCONE E BORSELLINO 30
C.A.P.: 91100 Città: TRAPANI TP

Ente Garantito / Beneficiario

Ragione Sociale: **CONSIGLIO NAZIONALE DELLE RICERCHE, DIREZIONE CENT**
Indirizzo: **PIAZZALE ALDO MORO, 7**
C.A.P.: **00185** Città: **ROMA**

Durata

Decorrenza: **29/11/2016** Scadenza: **28/11/2017**
Durata Anni 0 mesi 11 giorni 30

CODICE GARANZIA: 112 - DEFINITIVE / ENTI PUBBLICI / FORNITURE E SERVIZI

Oggetto Garanzia: **SERVIZI DI RICOSTRUZIONE, RILEVAZIONE E TRASMISSIONE DEI DATI TRASVERSALI E DEI DATI ECONOMICI DELLA FLOTTA DA PESCA ITALIANA, INOSSERVANZA DEL PROGRAMMA NAZIONALE 2014/2016, ANNUALITA' 2016 EXREGOLAMENTO CE N. 199/2008. LOTTO N. 4 - C.I.G.:6769562349: SICILIA.**

Importo garantito: **euro 32.490,17 (euro trentaduemilaquattrocentonovanta/17)**

Data di emissione: 29/11/2016

Con la presente appendice che forma parte integrante della polizza sopraindicata, si prende atto tra le parti, con effetto dalle ore 24.00 del 29/11/2016, di quanto segue:

a maggior precisazione di quanto indicato nelle condizioni di polizza si precisa che la presente garanzia fidejussoria viene emessa secondo lo schema tipo 1.2 di cui al D.M. 123 del 12/03/2004 pubblicato sulla Gazzetta Ufficiale n. 109 dell'11/05/2004.

Fermo ed invariato il resto

Sottoscritto il 29/11/2016, in MARSALA
Allianz S.p.A.

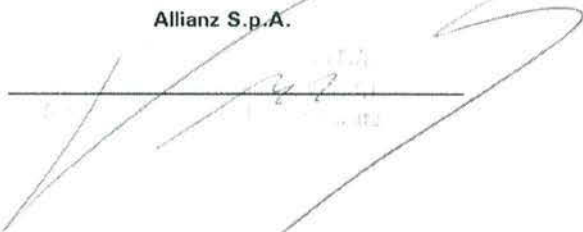

Appendice di Dichiarazione n. 110707486

C.S.R. PESCA Soc. Coop. a r.l.

Centro Studi e Ricerche Dati
Economici, Statistici e Strutturali della Pesca
Viale Falcone e Borsellino, 30
91100 TRAPANI
C.F./P. IVA 02509110819

Firma del Contraente/Legale Rappresentante



IMPRESA SICURA

La migliore protezione per la tua attivita'

Allianz 

La tua polizza contro i danni

Polizza n. 74995885
Contraente C.S.R. PESCA SOC.

La tua agenzia

Agenzia principale di MARSALA ROSOLINO PILO

VIA ROSOLINO PILO 2
91025 MARSALA
Telefono: 0923 953052
Fax: 0923 711982

Numeri utili

Servizio Clienti



Allianz S.p.A. - Sede legale Largo Ugo Irneri 1, 34123 Trieste - Tel. +39 040 7781.111 - Fax +39 040 7781.311
CF, P. IVA e Registro imprese di Trieste n. 05032630963 - Capitale sociale euro 403.000.000 i.v.- Iscritta all'Albo
imprese di assicurazione n. 1.00152 - Capogruppo del gruppo assicurativo Allianz, iscritto all'Albo gruppi
assicurativi n. 018 - Società controllata, tramite A.C.I.F. S.p.A., da Allianz SE - Monaco - Codice 01

Elenco documenti

Si consegnano al cliente i seguenti documenti

- ✱ Fascicolo Informativo
- ✱ Comunicazione informativa
- ✱ Informazioni da rendere al Contraente
- ✱ Scheda di Polizza
- ✱ Condizioni di assicurazione
- ✱ Adeguatezza del contratto
- ✱ Informativa sulla privacy e sulle tecniche di comunicazione a distanza

La presente copertina non costituisce parte del contratto.

Allianz per te

La tua Area Personale sul web è ancora più ricca e aggiornata, per consultare in ogni momento la tua posizione assicurativa, e i principali documenti contrattuali.

Per accedere collegati al sito Allianz.it, registrati nella sezione "Area Personale", richiedi le tue credenziali di accesso e scopri tutte le novità a te dedicate.



Comunicazione informativa

Comunicazione informativa sugli obblighi di comportamento cui gli intermediari sono tenuti nei confronti dei Contraenti¹

Ai sensi delle disposizioni del d. lgs. n. 209/2005 (Codice delle assicurazioni private) e del Regolamento ISVAP n. 5/2006 in tema di norme di comportamento che devono essere osservate nell'esercizio dell'attività di intermediazione assicurativa, gli intermediari:

- a) prima della sottoscrizione della proposta di assicurazione o, qualora non prevista, del contratto consegnano al contraente copia del documento (Allegato n. 7B del Regolamento ISVAP) che contiene notizie sull'intermediario stesso, sulle potenziali situazioni di conflitto di interessi e sulle forme di tutela del contraente;
- b) prima della sottoscrizione della proposta di assicurazione o, qualora non prevista, del contratto, illustrano al Contraente - in modo corretto, esauriente e facilmente comprensibile - gli elementi essenziali del contratto con particolare riguardo alle caratteristiche, alla durata, ai costi, ai limiti di copertura, agli eventuali rischi finanziari connessi alla sua sottoscrizione ed ad ogni altro elemento utile a fornire un'informativa completa e corretta;
- c) sono tenuti a proporre o consigliare contratti adeguati alle esigenze di copertura assicurativa e previdenziale del Contraente, nonché, ove appropriato in relazione alla tipologia del contratto, alla sua propensione al rischio; a tal fine acquisiscono dal contraente stesso ogni informazione che ritengono utile;
- d) informano il Contraente della circostanza che il suo rifiuto di fornire una o più delle informazioni richieste pregiudica la capacità di individuare il contratto più adeguato alle sue esigenze; nel caso di volontà espressa dal Contraente di acquisire comunque un contratto assicurativo ritenuto dall'intermediario non adeguato, lo informano per iscritto dei motivi dell'inadeguatezza;
- e) consegnano al Contraente copia della documentazione precontrattuale e contrattuale prevista dalle vigenti disposizioni, copia del contratto stipulato e di ogni altro atto o documento da esso sottoscritto;
- f) possono ricevere dal Contraente, a titolo di versamento dei premi assicurativi, i seguenti mezzi di pagamento:
 1. assegni bancari o circolari, muniti della clausola di non trasferibilità, intestati o girati all'impresa di assicurazione oppure all'intermediario, espressamente in tale qualità;
 2. ordini di bonifico, altri mezzi di pagamento bancario o postale, sistemi di pagamento elettronico, che abbiano quale beneficiario uno dei soggetti indicati al precedente punto 1;
 3. denaro contante, esclusivamente per i contratti di assicurazione contro i danni del ramo responsabilità civile auto e relative garanzie accessorie (se ed in quanto riferite allo stesso veicolo assicurato per la responsabilità civile auto), nonché per i contratti degli altri rami danni con il limite di settecentocinquanta euro annui per ciascun contratto, fermi restando i limiti previsti dalla normativa antiriciclaggio.

Il sottoscritto Contraente dichiara di ricevere copia della presente informativa.

Luogo: MARSALA
Data: 23/10/2014

Firma del Contraente/Legale Rappresentante

C.S.R. PESCA Soc. Coop. a r.l.
Centro Studi e Ricerche Dati
Economici, Statistici e Strutturali della Pesca
Viale Falcone e Borsellino, 30
91100 TRAPANI
C.F./P. IVA 02509110819

¹ Il documento deve essere consegnato anche dagli addetti all'attività di intermediazione che operano all'interno dei locali dell'intermediario iscritto nel registro.

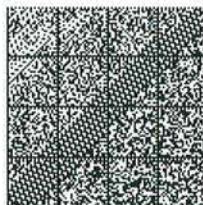

Polizza n. 74995885

Informazioni da rendere al Contraente**Informazioni da rendere al Contraente prima della sottoscrizione della proposta o, qualora non prevista, del contratto**

Ai sensi della vigente normativa, l'intermediario assicurativo ha l'obbligo di consegnare al Contraente il presente documento che contiene notizie sull'intermediario stesso, su potenziali situazioni di conflitto di interessi e sugli strumenti di tutela del Contraente.

L'inosservanza dell'obbligo di consegna è punita con sanzioni amministrative pecuniarie e disciplinari.

Parte I - Informazioni generali sull'intermediario che entra in contatto con il Contraente

Cognome e Nome: AMODEO GIUSEPPE

iscritto nella sezione E del registro degli intermediari assicurativi e riassicurativi di cui all'articolo 109 del decreto legislativo n. 209/2005 in data 16/04/2007, con il numero E000091006

veste in cui il soggetto opera:

COLLABORATORE

Indirizzo sedi operative:

recapito telefonico: 0923 953052

indirizzo internet: WWW.ALLIANZ.IT

indirizzo di posta elettronica: 19040000@ALLIANZRAS.IT

Dati dell'intermediario per il quale è svolta l'attività da parte del soggetto sopra indicato:

Cognome e Nome/Denominazione o Ragione Sociale:

VE.RA. S.A.S. DI VENUTI DOMENICO, VENUTI GIOVANNA

sede legale:

VIA ROSOLINO PILO 2

91025 MARSALA

iscritto nella sezione A del registro degli intermediari assicurativi e riassicurativi di cui all'articolo 109 del decreto legislativo n. 209/2005 in data 22/02/2007, con il numero A000159382

I prodotti offerti sono emessi da **Allianz S.p.A.**

L'Autorità competente alla vigilanza sull'attività svolta dal sopra indicato intermediario è l'IVASS.

Gli estremi identificativi e di iscrizione dell'intermediario per il quale viene svolta l'attività possono essere verificati consultando il registro unico degli intermediari assicurativi e riassicurativi sul sito internet dell'IVASS (www.ivass.it).

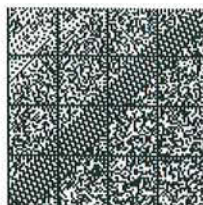

Polizza n. 74995885

Informazioni da rendere al Contraente

Parte II - Informazioni relative a potenziali situazioni di conflitto d'interessi

Cognome e Nome: AMODEO GIUSEPPE

addetto dell'intermediario e

Cognome nome/Denominazione/Ragione Sociale:

VE.RA. S.A.S. DI VENUTI DOMENICO, VENUTI GIOVANNA

non sono detentori di una partecipazione diretta o indiretta superiore al 10% del capitale sociale o dei diritti di voto di nessuna impresa di assicurazioni.

Nessuna impresa di assicurazione è detentrici di una partecipazione diretta o indiretta superiore al 10% del capitale sociale o dei diritti di voto della società di intermediazione per la quale l'intermediario opera.

Con riguardo al contratto proposto

Cognome e Nome: AMODEO GIUSEPPE

e l'intermediario

Cognome nome/Denominazione/Ragione Sociale:

VE.RA. S.A.S. DI VENUTI DOMENICO, VENUTI GIOVANNA

propongono contratti in assenza di obblighi contrattuali che impongano di offrire esclusivamente i contratti di una o più imprese di assicurazione. Il contraente ha diritto di richiedere la denominazione delle imprese di assicurazione con le quali l'intermediario ha o potrebbe avere rapporto d'affari.

Parte III - Informazioni sugli strumenti di tutela del Contraente

I premi pagati dal contraente agli intermediari e le somme destinate ai risarcimenti o ai pagamenti dovuti dalle imprese, se regolati per il tramite dell'intermediario, costituiscono patrimonio autonomo e separato dal patrimonio dell'intermediario stesso.

L'attività di intermediazione è garantita da una polizza di assicurazione della responsabilità civile, che copre i danni arrecati ai contraenti da negligenze ed errori professionali dell'intermediario o da negligenze, errori professionali ed infedeltà dei dipendenti, dei collaboratori o delle persone del cui operato l'intermediario deve rispondere a norma di legge.

Il Contraente, ferma restando la possibilità di rivolgersi all'Autorità Giudiziaria, ha facoltà di inoltrare reclamo per iscritto all'impresa: il Contraente, qualora non dovesse ritenersi soddisfatto dall'esito del reclamo o in caso di assenza di riscontro da parte dell'impresa entro il termine massimo di quarantacinque giorni, può rivolgersi all'**IVASS, Servizio Tutela degli Utenti, Via del Quirinale n. 21 - 00187 Roma**, allegando la documentazione relativa al reclamo trattato dall'impresa.

Il sottoscritto Contraente dichiara di ricevere copia della presente informativa.

Luogo: MARSALA

Data: 23/10/2014

Firma del Contraente/Legale Rappresentante

C.S.R. PESCA Soc. Coop. a r.l.Centro Studi e Ricerche Dati
Economici, Statistici e Strutturali della Pesca

Viale Falcone e Borsellino, 30

91100 TRAPANI

C.F.P. IVA 02509110819

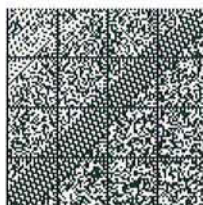

Pagina lasciata intenzionalmente bianca



Scheda di Polizza

Contraente - Assicurato

Ragione Sociale: C.S.R. PESCA SOC. COOPERATIVA
Codice fiscale/Partita IVA: 02509110819
Indirizzo: VIALE FALCONE E BORSELLINO 30
C.A.P.: 91100 Città: TRAPANI (TP)

Fabbricato

Ubicazione del rischio: VIALE FALCONE E BORSELLINO 30
C.A.P.: 91100 Città: TRAPANI (TP)

Tipologia: **esercizio commerciale al dettaglio / ingrosso / deposito**
Anno di costruzione: **1996-2000**

Attività assicurate

- allestimento di fiere, esposizioni, convegni

Durata

Decorrenza: dalle ore 24:00 del 27/10/2014 Scadenza: 27/10/2015
Durata: anni 1 / mesi 0 / giorni 0

Sezioni operanti e dettaglio premi (importi espressi in euro)

Sezioni presenti	Premi lordi annui
Responsabilita' civile	486,81
Assistenza	13,19
Totale	500,00

Premio

Importo annuo comprensivo delle imposte: 500,00 euro
Periodicità del pagamento: Annuale
Importo alla firma: 500,00 euro

Prossima data di pagamento: 27/10/2015

Il Contraente può utilizzare, a titolo di versamento dei premi assicurativi, i seguenti mezzi di pagamento:

- assegni bancari o circolari, muniti della clausola di non trasferibilità, intestati o girati all'impresa di assicurazione oppure all'intermediario, espressamente in tale qualità;
- ordini di bonifico, altri mezzi di pagamento bancario o postale, sistemi di pagamento elettronico, che abbiano quale beneficiario uno dei soggetti indicati al precedente punto 1;
- denaro contante, esclusivamente per i contratti di assicurazione contro i danni con il limite di settecentocinquanta (750) euro annui per ciascun contratto.

Il premio è stato pagato il: 28/10/2014

Agenzia: 904000
Subagenzia: 65

Firma Agente o Esattore 

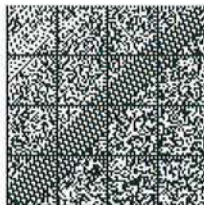

01K 00000749958852



Polizza n. 74995885

Scheda di Polizza

Altri estremi contrattuali

Contratto: nuovo

Prodotto: IMPRESA SICURA

Condizioni particolari di polizza

I - Indicizzazione

Dettaglio delle garanzie prestate

Sezione Responsabilità Civile

Responsabilità Civile derivante dall'esercizio dell'attività

Numero Addetti: 3

Data di costituzione dell'azienda assicurata: 2013

Avvertenze:

- * Il pagamento dell'indennizzo dovuto dall'Impresa, verrà effettuato in considerazione delle limitazioni e/o detrazioni di seguito indicate.
- * I limiti di indennizzo, se non diversamente specificato, si intendono per Periodo di assicurazione.

Massimali/Somme assicurate, Limiti di indennizzo, Scoperti e Franchigie

Responsabilità Civile derivante dall'esercizio dell'attività	Massimale	euro 1.000.000,00 per sinistro, persona o cosa
Danni cagionati a terzi dai dipendenti alla guida ai sensi dell'articolo 2049 del Codice Civile	Limite di indennizzo Franchigia	euro 500.000,00 euro 250,00
Danni ai veicoli di terzi durante le operazioni di carico/scarico anche presso terzi	Limite di indennizzo Franchigia	euro 150.000,00 euro 250,00
Servizio di vigilanza effettuato con guardiani anche armati e/o cani	Franchigia	euro 250,00
Danni da spargimento d'acqua e rigurgito fognature	Scoperto	10% con il minimo di euro 500,00
Danni da interruzione o sospensione di attività di terzi	Massimale Scoperto	euro 150.000,00 per sinistro 10% con il minimo di euro 2.500,00
RCO - Responsabilità Civile verso i Prestatori di lavoro	Massimale Franchigia	euro 1.000.000,00 per sinistro euro 1.000.000,00 per persona Franchigia Invalidità permanente: 6%
RTE - Ricorso Terzi Incendio	Massimale	euro 150.000,00 per sinistro per danni a cose
LT - Lavori presso terzi di montaggio, installazione e/o posa in opera, collaudo e manutenzione	Massimale	euro 50.000,00 per sinistro per danni a cose euro 100.000,00 per Periodo di assicurazione per danni a cose
per i danni: - a cose altrui derivanti da Incendio di cose dell'Assicurato o da lui detenute - alle cose di terzi trovatisi nell'Ambito di esecuzione dei lavori (non rimovibili)	Scoperto	10% con il minimo di euro 250,00

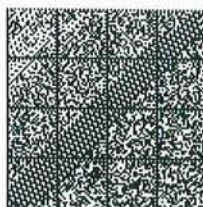

Polizza n. 74995885

Scheda di Polizza

Sezione Assistenza

Assistenza completa: compresa

Composizione del premio alla firma (importi espressi in euro)

Ramo di garanzia	Imp. Prima rata (1)	Aliquota Imposta	Importo Imposte	Importo lordo alla firma
R.C. generale	398,21	22,25 %	88,60	486,81
Assistenza	11,99	10,00 %	1,20	13,19
Totali	410,20		89,80	500,00

(1) Se è previsto il pagamento frazionato e/o se a fronte del presente contratto sono stati applicati degli sconti per la prima annualità, l'imponibile di prima rata è comprensivo del costo per pagamento frazionato ed è al netto degli sconti.

Dichiarazioni del Contraente

Il Contraente dichiara:

- che al momento dell'emissione di questo contratto non sono in vigore altre coperture assicurative per i medesimi rischi garantiti dalla presente Polizza, ad eccezione di eventuali coperture assicurative cumulative offerte da associazioni, enti, o società;
- che non vi sono stati annullamenti o disdette di coperture assicurative aventi per oggetto i medesimi rischi garantiti dalla presente Polizza;
- che nel triennio precedente l'emissione di questo contratto non si sono verificati sinistri causati da eventi in relazione ai rischi previsti dalla presente Polizza;

Il Contraente dichiara inoltre di non aver subito richieste di natura estorsiva, minacce a tal fine ovvero danni per finalità di ritorsione conseguente al rifiuto delle richieste.

Fascicolo informativo, Condizioni di assicurazione, appendici, sottoscrizione del contratto

Il sottoscritto dichiara di aver ricevuto prima della sottoscrizione del contratto il Fascicolo informativo mod. FI-0009-400-614-20062014 composto dalla Nota Informativa comprensiva del Glossario e dalle Condizioni di assicurazione.

Firma del Contraente/Legale Rappresentante

G.S.R. PESCA Soc. Coop. a r.l.
 Centro Studi e Ricerche Dati
 Economici, Statistici e Strutturali della Pesca
 Viale Falcone e Cosentino, 30
 91100 TRAFANI
 C.F. 02169400919

Ai sensi e per gli effetti di cui agli articoli 1892 e 1899 del Codice Civile, il Contraente dichiara di essere consapevole che le informazioni ed i dati forniti costituiscono elemento essenziale per la validità e l'efficacia del presente contratto e che l'Impresa presta il suo consenso all'assicurazione e determina il premio in base alle dichiarazioni stesse.

Il Contraente prende atto che l'assicurazione è prestata alle condizioni e con le modalità che dichiara di conoscere e approvare. Il Contraente dichiara inoltre che la presente Polizza non contiene cancellature o rettifiche.

Sottoscritto il 28/10/2014, in MARSALA

Allianz S.p.A.

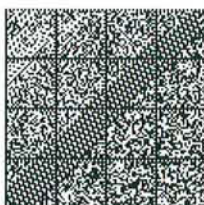
Polizza n. 74995885

Scheda di Polizza

C.S.R. PESCA Soc. Coop. a r.l.Centro Studi e Ricerche Dati
Economici, Statistici e Strutturali della Pesca
Viale Falcone e Borsellino, 30
91100 TRAPANI
C.F./P. IVA 02509110819

Firma del Contraente/Legale Rappresentante

Agli effetti degli articoli 1341 e 1342 del Codice Civile, il Contraente dichiara di approvare specificatamente le disposizioni dei seguenti articoli delle Condizioni di Assicurazione:

CONDIZIONI GENERALI DI ASSICURAZIONE

- Art. - "Durata e proroga dell'assicurazione"

- Art. - "Recesso in caso di Sinistro"

SEZIONE RESPONSABILITA' CIVILE

- Art. - "Esclusioni"

CONDIZIONI DI OPERATIVITA' DELLE GARANZIE DI RESPONSABILITA' CIVILE

- Art. - "Calcolo, anticipazione e regolazione del Premio"

NORME IN CASO DI SINISTRO

- Art. - "Cosa deve fare l'assicurato":

- relativamente alla Sezione Responsabilità Civile, dovere dell'Assicurato di astenersi nel dare corso ad azioni di natura giudiziaria, raggiungere accordi o transazioni senza il consenso dell'Impresa;

- Art. - "Cosa deve fare l'Impresa":

- spese sostenute dall'Assicurato per legali o tecnici, multe, ammende e spese di giustizia penale;

- Art. - "Assicurazione parziale per le garanzie di responsabilità Civile"

SEZIONE ASSISTENZA

Firma del Contraente/Legale Rappresentante

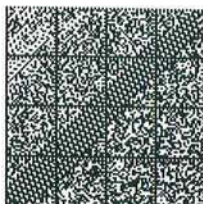
C.S.R. PESCA Soc. Coop. a r.l.Centro Studi e Ricerche Dati
Economici, Statistici e Strutturali della Pesca
Viale Falcone e Borsellino, 30
91100 TRAPANI
C.F./P. IVA 02509110819



Condizioni di assicurazione

INDICE NORMATIVA

1. Definizioni

2. Condizioni Generali di assicurazione

3. Condizioni Particolari di polizza

4. Cosa si assicura

5. Sezione Incendio - All Risks

6. Sezione Furto e Rapina

7. Sezione Responsabilità Civile

8. Sezione Tutela Legale

9. Sezione Assistenza

10. Condizioni di operatività delle garanzie per danni agli Enti assicurati

11. Condizioni di operatività delle garanzie di Responsabilità Civile

12. Condizioni di operatività delle garanzie di Tutela Legale

13. Norme in caso di sinistro

1. DEFINIZIONI

Addetti (definizione valida ai fini del calcolo del Premio di Responsabilità Civile Terzi basato sul parametro Addetti): i titolari, i soci e le persone fisiche che svolgono, anche se per periodi inferiori all'anno, l'Attività dichiarata a favore dell'Assicurato sulla base di un rapporto di lavoro previsto dalle vigenti normative. Sono pertanto esclusi i subappaltatori e i prestatori di opere e servizi ex art. 2222 Codice Civile e i loro dipendenti.

Assicurato: soggetto il cui interesse è protetto dall'assicurazione.

Attività dichiarata: l'attività o le attività dichiarate nella Scheda di Polizza.

Contraente: persona fisica o giuridica che stipula il contratto di assicurazione.

Danni (valida per la Sezione Responsabilità Civile): pregiudizio economico conseguente a lesioni personali, morte o danneggiamenti a cose.

Danno liquidabile: danno determinato in base alle condizioni tutte di Polizza, entro la Somma assicurata/Massimale assicurato o il limite di Indennizzo/risarcimento previsto, senza tener conto di eventuali scoperti e franchigie eventualmente applicabili.

Franchigia: somma stabilita contrattualmente in cifra fissa, che rimane a carico dell'Assicurato e che viene dedotta dall'ammontare del Danno liquidabile.

Impresa: Allianz Spa

Indennizzo: somma dovuta dall'Impresa in caso di Sinistro, dopo l'applicazione al Danno liquidabile di limiti, franchigie/scoperti eventualmente previsti nella Scheda di Polizza.

Condizioni di assicurazione

Massimale assicurato: l'importo che rappresenta il massimo esborso dell'Impresa in relazione alle garanzie prestate di Responsabilità Civile. Il massimale unico rappresenta altresì il limite per Sinistro, per persona (intesa come persona infortunata o deceduta indipendentemente dal numero degli aventi diritto al risarcimento) e per danni a cose e animali.

Periodo di assicurazione: nel caso in cui l'assicurazione preveda una durata annuale o pluriennale, questo s'intende stabilito come il periodo compreso tra la prima data di decorrenza dell'assicurazione e la prima scadenza annua e, per gli anni seguenti, come il periodo compreso tra le successive date di decorrenza e le date di scadenza annue di Polizza; nel caso in cui l'assicurazione sia stipulata per una durata inferiore all'anno, detto periodo coincide con quest'ultima durata.

Polizza: documento cartaceo attestante l'esistenza del contratto di assicurazione.

Premio: somma dovuta dal Contraente all'Impresa a titolo di corrispettivo per la prestazione.

Prestatori di lavoro: le persone fisiche che svolgono l'Attività dichiarata a favore dell'Assicurato sulla base di un rapporto di lavoro previsto dalle vigenti normative. Sono pertanto esclusi i subappaltatori e i prestatori di opere e servizi ex art. 2222 Codice Civile e i loro dipendenti.

Sono comunque considerati Prestatori di lavoro i soci soggetti agli adempimenti INAIL previsti dalle vigenti normative.

Regola proporzionale: criterio secondo il quale l'Impresa riduce proporzionalmente l'Indennizzo, in caso di Sinistro, quando il valore degli Enti assicurati dichiarato nella Scheda di Polizza sia inferiore a quello determinato al momento del Sinistro, ai sensi dell'articolo 1907 del Codice Civile.

Retribuzioni: l'ammontare dei compensi lordi corrisposti ai lavoratori iscritti nei libri obbligatori.

Rigurgito: riflusso di liquidi nelle condutture con verso contrario al flusso naturale.

Scoperto: somma stabilita contrattualmente, che rimane a carico dell'Assicurato, calcolata in percentuale del Danno liquidabile e da esso dedotta.

Sinistro: verificarsi dell'evento dannoso per il quale è prestata l'assicurazione.

Somma assicurata: l'importo che rappresenta il massimo esborso dell'Impresa in relazione alle garanzie prestate.

Valore a nuovo: criterio di valutazione convenuto tra le Parti in base al quale, in sede di liquidazione del danno, si procede al calcolo dell'Indennizzo senza considerare gli effetti del degrado, dello stato di conservazione e del deprezzamento degli enti danneggiati. Tale valutazione presuppone che il valore assicurato corrisponda:

※ per il Fabbricato, al valore o costo di ricostruzione: è la spesa necessaria per l'integrale costruzione a nuovo di tutto il Fabbricato assicurato al momento del Sinistro, escludendo soltanto il valore dell'area.

※ per il Macchinario, al valore o costo di rimpiazzo: è la spesa necessaria per rimpiazzare gli Enti assicurati con altri nuovi eguali oppure equivalenti per uso e rendimento economico, comprese le spese di trasporto, montaggio e fiscali.

Valore allo stato d'uso: il Valore a nuovo al momento del Sinistro al netto di un deprezzamento stabilito in relazione al grado di vetustà, stato di conservazione, modo di costruzione, destinazione, qualità e funzionalità, rendimento, stato di manutenzione e ogni altra circostanza concomitante.

Valore intero: forma di assicurazione che prevede, in caso di Sinistro, l'applicazione della Regola proporzionale di cui all'articolo 1907 del Codice Civile.

2. CONDIZIONI GENERALI DI ASSICURAZIONE

Decorrenza dell'assicurazione e pagamento del premio

L'assicurazione ha effetto dalle ore 24 del giorno indicato in Polizza se il Premio o la prima rata di Premio sono stati pagati; altrimenti ha effetto dalle ore 24 del giorno del pagamento.

Se il Contraente non paga i premi o le rate di Premio successive, l'assicurazione resta sospesa dalle ore 24 del 15° giorno dopo quello della scadenza e riprende vigore dalle ore 24 del giorno del pagamento, fino alle successive scadenze.

I premi devono essere pagati all'agenzia alla quale è assegnata la Polizza oppure all'Impresa e sono dovuti per l'intera annualità anche se sono frazionati in più rate. Gli oneri fiscali relativi all'assicurazione sono a carico del Contraente.

Durata e proroga dell'assicurazione

L'assicurazione scade alle ore 24 dell'ultimo giorno della durata indicata in Polizza.

In mancanza di disdetta da una delle parti, inviata mediante lettera raccomandata almeno 30 giorni prima della scadenza indicata in polizza, l'assicurazione di durata non inferiore a un anno è prorogata per un anno e così successivamente.

Modifiche dell'assicurazione

Le eventuali modifiche dell'assicurazione devono essere provate per iscritto e risultare da apposito atto firmato dall'Impresa e dal Contraente.

Dichiarazioni inesatte od omissioni

Le dichiarazioni inesatte o le reticenze del Contraente o dell'Assicurato relative a circostanze, originarie o sopravvenute, che influiscano sulla valutazione del rischio possono comportare la perdita, totale o parziale, del diritto all'Indennizzo nonché la stessa cessazione dell'assicurazione salvo quanto previsto dall'Articolo - Buona fede delle Condizioni di operatività delle garanzie per danni agli enti assicurati.

Recesso in caso di Sinistro

Dopo ogni Sinistro regolarmente denunciato a termini di Polizza e fino al 60° giorno dalla data dell'atto di pagamento o rifiuto dell'Indennizzo, l'Impresa avrà diritto di recedere dall'assicurazione con preavviso di 30 giorni.

Polizza n. 74995885

Condizioni di assicurazione

La stessa facoltà di recesso viene riconosciuta dall'Impresa al Contraente qualora quest'ultimo rientri nella categoria dei consumatori ai sensi dell'articolo 3 del Decreto Legislativo 6 settembre 2005, n. 206

In tutti i casi, verrà rimborsata al Contraente, entro 15 giorni dalla data di efficacia del recesso, la quota del Premio al netto delle imposte relativa al periodo di rischio non trascorso sulle somme assicurate in essere al momento del recesso. Resta inteso che la riscossione dei Premi venuti a scadenza dopo la denuncia del Sinistro, o qualunque atto dell'Impresa, non potranno essere interpretati come rinuncia dell'Impresa stessa a valersi della facoltà di recesso di cui al presente articolo.

Altre assicurazioni

Il Contraente o l'Assicurato deve comunicare all'Impresa l'esistenza o la successiva stipulazione di altre assicurazioni per gli stessi rischi.

Aggravamento del rischio

Il Contraente o l'Assicurato deve dare comunicazione scritta all'Impresa di ogni aggravamento del rischio.

Gli aggravamenti di rischio non noti o non accettati dall'Impresa possono comportare la perdita totale o parziale del diritto all'indennizzo, nonché la stessa cessazione dell'assicurazione ai sensi dell'art.1898 del Codice Civile.

Diminuzione del rischio

Nel caso di diminuzione del rischio l'Impresa è tenuta a ridurre il premio o le rate di premio successivi alla comunicazione del Contraente o dell'Assicurato ai sensi dell'art.1897 del Codice Civile e rinuncia al relativo diritto di recesso.

Misure restrittive (Sanctions Limitations Exclusion Clause)

Nessun assicuratore è tenuto a fornire la copertura, e nessun assicuratore è tenuto a prestare beneficio conseguente o a pagare alcuna pretesa, nella misura in cui la fornitura di tale copertura, la prestazione di tali benefici o il pagamento di tale pretesa possa esporre l'assicuratore stesso a qualsivoglia sanzione, divieto o restrizione ai sensi delle risoluzioni delle Nazioni Unite ovvero sanzioni economiche o commerciali, legislative o regolamentari dell'Unione Europea, dell'Area Economica Europea e/o di qualunque altra legge nazionale applicabile in materia di sanzioni economiche o commerciali e/o embargo internazionale.

Rinvio alle norme di legge

Per tutto quanto non è qui espressamente regolato, valgono le norme di legge.

3. CONDIZIONI PARTICOLARI DI POLIZZA

I - Indicizzazione

Premesso che:

- ❖ con l'espressione "indice" si intende l'indice mensile nazionale dei prezzi al consumo per famiglie di operai ed impiegati pubblicato dall'ISTAT;
- ❖ con l'espressione "indice di riferimento annuale" si intende l'indice relativo al quarto mese che precede il mese in cui scade la rata annuale di Premio oppure il mese di decorrenza dell'assicurazione se la prima rata annuale di Premio, non è ancora scaduta;

si conviene che alla scadenza di ogni rata annuale di Premio le somme/massimali assicurati, i limiti di Indennizzo/risarcimento (non espressi in percentuale) previsti nella Scheda di Polizza nonché il Premio stesso si intendono adeguati in conformità al rapporto tra l'indice di riferimento annuale e quello immediatamente precedente. Sono esclusi da tale indicizzazione gli scoperti/franchigie eventualmente previsti.

Qualora l'indice ISTAT non fosse più disponibile, l'Impresa si riserva di adottare un indice equipollente, previa comunicazione al Contraente e ferme restando le modalità di indicizzazione sopra indicate.

5. SEZIONE INCENDIO - ALL RISKS

Sezione non presente.

6. SEZIONE FURTO E RAPINA

Sezione non presente.

Condizioni di assicurazione

7. SEZIONE RESPONSABILITA' CIVILE

OGGETTO DELL'ASSICURAZIONE

L'Impresa si obbliga, nei limiti dei massimali assicurati e con le franchigie/scoperti indicati nella Scheda di Polizza, a tenere indenne l'Assicurato di quanto questi sia tenuto a pagare quale civilmente responsabile ai sensi di legge a titolo di risarcimento (capitale, interessi e spese) per Danni involontariamente causati a terzi:

- ※ per morte, per lesioni personali;
- ※ per danni a cose;

in conseguenza di un Sinistro verificatosi in relazione ai rischi per i quali è stipulata l'assicurazione e alle attività di carattere complementare e accessorio svolte anche presso terzi quali, a titolo esemplificativo e non esaustivo, approvvigionamenti, consegna o prelievo di materiali e/o merci, operazioni di carico e scarico anche se tali operazioni sono effettuate con veicoli a motore e/o mezzi e dispositivi meccanici, a condizione che le stesse siano svolte direttamente dagli Addetti all'Attività assicurata.

Sono altresì comprese le attività collaterali che non rientrano nel ciclo produttivo o considerate complementari ed accessorie; a titolo esemplificativo e non esaustivo, nel concetto di attività collaterali rientra:

- ※ proprietà e/o manutenzione in proprio di insegne e/o cartelloni pubblicitari, striscioni, ovunque installati sul territorio nazionale;
- ※ gestione di servizi di ristoro, proprietà e uso di macchine automatiche per la distribuzione di cibi e bevande, compresa la somministrazione. Agli effetti di questa estensione di garanzia sono considerati terzi anche gli Addetti dell'Assicurato;
- ※ gestione di servizi sanitari aziendali prestati in ambulatori, infermerie e posti di pronto soccorso all'interno dell'azienda, compresa la responsabilità personale - esclusa quella professionale - dei sanitari e degli addetti al servizio;
- ※ gestione del CRAL aziendale; organizzazione di attività sportive e ricreative, ritrovi, manifestazioni e gite aziendali; manifestazioni culturali in genere;
- ※ servizio di vigilanza effettuato con guardiani anche armati e/o cani;

Per le attività di carattere collaterale affidate a soggetti non alle dirette dipendenze dell'Assicurato, le garanzie saranno operanti per la sola committenza.

L'assicurazione si intende estesa:

- ※ a fatto doloso delle persone delle quali l'Assicurato debba rispondere;
- ※ alla proprietà e/o conduzione dei fabbricati o dei locali su tutto il territorio nazionale. Sono comprese le pertinenze inclusi eventuali giardini, alberi, aree private non equiparabili a strade ad uso pubblico, impianti fissi al servizio del fabbricato o dei locali, antenne, pannelli solari termici e fotovoltaici che costituiscono beni strumentali per lo svolgimento dell'Attività dichiarata;
- ※ ai danni derivanti dai lavori di manutenzione ordinaria dei fabbricati o dei locali che costituiscono beni strumentali per lo svolgimento dell'Attività, incluse eventuali pertinenze. Inoltre, per la committenza dei lavori di ordinaria o straordinaria manutenzione previsti dal D. Lgs. 81/08 (ed eventuali successive modifiche o integrazioni), ed eseguiti in conformità al decreto stesso, la garanzia si estende ai danni subiti dalle persone che partecipano ai lavori, purché dall'evento siano derivati in capo alle stesse la morte o lesioni personali gravi o gravissime così come definite dall'articolo 583 del Codice Penale;
- ※ ai sensi dell'articolo 2049 del Codice Civile per Danni cagionati a terzi dai Prestatori di lavoro, in relazione alla guida di autovetture, ciclomotori, motocicli e natanti. La garanzia comprende anche i danni per morte e lesioni personali alle persone trasportate, ove il trasporto di persone sia consentito dalla legge.
La garanzia vale purché le autovetture, i motocicli, i ciclomotori, e i natanti non siano di proprietà o in usufrutto dell'Assicurato o allo stesso intestati al P.R.A. ovvero a lui locati.
- ※ l'assicurazione comprende la responsabilità civile personale dei Prestatori di lavoro per Danni involontariamente cagionati a terzi, escluso l'Assicurato stesso, nello svolgimento delle loro mansioni, compresi eventuali incarichi ricoperti ai sensi del D.Lgs. 81/2008.
Agli effetti di questa garanzia sono considerati terzi, entro il limite del Massimale assicurato, i Prestatori di lavoro stessi, limitatamente ai danni da essi subiti (escluse le malattie professionali) per morte o lesioni personali gravi o gravissime così come definite dall'articolo 583 del Codice Penale.
In caso di Sinistro, qualora sia stabilita corresponsabilità tra Prestatori di lavoro il Massimale assicurato costituirà il limite di indennizzo per Periodo di assicurazione.
- ※ L'assicurazione comprende i Danni cagionati entro 1 anno dalla consegna e, comunque, entro il periodo di validità dell'assicurazione, dai prodotti somministrati o venduti.
Per i soli generi alimentari ed i prodotti galenici di produzione propria somministrati o venduti nello stesso esercizio, la garanzia è estesa ai Danni dovuti a difetto originario del prodotto.
Dalla presente garanzia sono esclusi i Danni:
 - ※ derivanti da forme di distribuzione o di vendita diverse da quelle autorizzate dall'Assicurato;
 - ※ riconducibili a modifiche attuate intenzionalmente dal venditore/distributore sul prodotto.

Condizioni di assicurazione

Per i prodotti alimentari, la garanzia è operante a condizione che l'Assicurato sia in regola con le disposizioni previste dal D.lgs. 193 del 6 novembre 2007 e successive modifiche e/o integrazioni, concernenti le norme generali di igiene e le modalità di verifica dell'osservanza di tali norme.

Per questa garanzia, il Massimale assicurato costituisce il limite di indennizzo per Periodo di assicurazione.

L'assicurazione comprende inoltre i danni a cose di terzi che l'Assicurato ha in consegna o custodia, compresi i veicoli, cicli e motocicli dei Prestatori di lavoro. **Sono esclusi i Danni:**

- ※ di Incendio, Furto, eventi atmosferici o atti vandalici, mancata rispondenza d'uso;
- ※ alle cose che costituiscono strumento di lavoro, compresi immobili e/o cose utilizzate e/o detenute a titolo di locazione finanziaria;
- ※ ai capi di vestiario sottoposti a lavorazioni e/o puliture di qualsiasi genere;
- ※ a Valori, Preziosi, beni ed effetti personali dei Prestatori di lavoro e clienti;

La Sezione Responsabilità Civile comprende, inoltre:

Danni da interruzione di esercizio

Sono compresi i danni a terzi derivanti da interruzione e/o sospensione di attività industriali, commerciali, artigianali, agricole, di servizi, professionali, purché conseguenti a **Sinistro indennizzabile a termini della presente Sezione.**

Responsabilità civile verso i Prestatori di lavoro (R.C.O.)

L'Impresa si obbliga inoltre a tenere indenne l'Assicurato di quanto questi sia tenuto a pagare (capitale, interessi e spese) per gli infortuni sofferti dai Prestatori di lavoro, di cui sia ritenuto civilmente responsabile ai sensi del Codice Civile e delle disposizioni di legge previste in materia di assicurazione obbligatoria contro gli infortuni sul lavoro, a condizione che l'Assicurato sia in regola, al momento del Sinistro, con gli adempimenti dell'assicurazione obbligatoria INAIL e delle altre disposizioni normative in tema di occupazione e mercato del lavoro.

La garanzia è anche prestata per le azioni di regresso e di surroga esperite dall'INAIL e/o dall'INPS.

Si precisa, a tal fine, che eventuali azioni di regresso e di surroga esperite da enti diversi da quelli sopra citati, non rientrano nelle presente garanzia.

E' esclusa dall'assicurazione R.C.O. la responsabilità civile dell'Assicurato per i danni ascrivibili, in tutto od in parte, direttamente od indirettamente:

- ※ alle malattie professionali che colpiscano i propri Prestatori di lavoro;
- ※ all'asbesto o a qualsiasi sostanza o materiale contenente asbesto;
- ※ all'emissione di onde e/o di campi elettromagnetici;
- ※ derivanti da trasformazioni o assestamenti energetici dell'atomo, naturali o provocati artificialmente (fissione e fusione nucleare, macchine acceleratrici) ovvero da produzione, detenzione ed uso di sostanze radioattive;
- ※ derivanti da detenzione o impiego di esplosivi.

Non costituirà motivo di inoperatività della presente garanzia l'inesatta interpretazione delle norme vigenti in materia di assicurazione obbligatoria INAIL e delle altre disposizioni normative in tema di occupazione e mercato del lavoro, purché detta interpretazione non derivi da dolo o colpa grave dell'Assicurato o delle persone delle quali debba rispondere. Resta inteso che ove fosse avanzata richiesta di rivalsa da parte dell'INAIL per quanto liquidato da tale Istituto all'infortunato o ai suoi aventi causa, l'Impresa risponderà nel limite del Massimale assicurato nella Scheda di polizza per l'assicurazione di Responsabilità civile verso i Prestatori di lavoro.

ESCLUSIONI

Dall'assicurazione Responsabilità Civile verso Terzi (R.C.T.) sono esclusi i Danni:

a) causati da o dovuti a:

- ※ trasformazioni o assestamenti energetici dell'atomo, naturali o provocati artificialmente (fissione e fusione nucleare, macchine acceleratrici) ovvero da produzione, detenzione ed uso di sostanze radioattive
- ※ rischi di guerra dichiarata o non, guerra civile;
- ※ inquinamento in genere e/o contaminazione ambientale;
- ※ umidità, stillicidio e insalubrità dei locali;
- ※ proprietà e circolazione di veicoli a motore su strade pubbliche o aree ad esse equiparate relativamente ai rischi rientranti nelle disposizioni di legge in materia di assicurazione obbligatoria sulla circolazione stradale;
- ※ proprietà o uso di natanti a vela di lunghezza superiore a 6 metri, di unità naviganti a motore, di aeromobili;
- ※ veicoli a motore, macchinari od impianti che siano condotti od azionati da persona non abilitata a norma delle disposizioni in vigore o che non abbia compiuto il sedicesimo anno di età;
- ※ furto, ad eccezione di quanto previsto dall'Articolo - Oggetto dell'assicurazione;
- ※ lavori di straordinaria manutenzione, ampliamento, sopraelevazione o demolizione ad eccezione di quanto previsto dall'Articolo - Oggetto dell'assicurazione;
- ※ prodotti e/o cose in genere dopo la loro messa in circolazione e/o vizio originario dei prodotti fermo quanto previsto all'Articolo Oggetto dell'assicurazione;
- ※ opere e/o installazioni in genere dopo l'ultimazione dei lavori;

Condizioni di assicurazione

- ※ operazioni di riparazione, manutenzione o posa in opera verificatesi dopo l'esecuzione dei lavori;
 - ※ ditte subappaltatrici per lavori ceduti in subappalto dall'Assicurato;
 - ※ detenzione e impiego di Esplosivi;
 - ※ smarrimento ed errata consegna;
 - ※ utilizzo di organismi geneticamente modificati e/o di prodotti che li contengono (O.G.M.);
 - ※ attività off-shore e rigs;
 - ※ rischi aeronautici di qualsiasi tipo nonché quelli subiti da aeromobili;
- b) alle cose:**
- ※ altrui derivanti da Incendio Esplosione e Scoppio (tranne quelli derivanti da detenzione e impiego di Esplosivi quando sono assicurate attività edili) di cose dell'Assicurato o da lui detenute;
 - ※ oggetto di lavorazione, limitatamente alle sole parti direttamente interessate dall'esecuzione degli stessi;
 - ※ altrui trovantisi in ambito lavori e derivanti da attività di montaggio, installazione e/o posa in opera, collaudo e manutenzione effettuate presso terzi, fermo quanto previsto nell'articolo - Oggetto dell'Assicurazione. Sono inoltre esclusi i danni alle opere in costruzione limitatamente alle attività edili.
 - ※ che l'Assicurato detenga o posseda a qualsiasi titolo e/o di cui l'Assicurato debba rispondere ai sensi degli Articoli 1783, 1784, 1785 bis e 1786 Codice Civile, ad eccezione di quanto indicato nell'Oggetto dell'assicurazione;
 - ※ vendite, e relative spese di riparazione o sostituzione e conseguenti a mancato uso o disponibilità;
 - ※ da cedimento e franamento del terreno;
 - ※ da vibrazioni o assestamento del terreno;
 - ※ oggetto di movimentazione, sollevamento, carico e scarico;
- c) ascrivibili, in tutto od in parte, direttamente od indirettamente:**
- ※ all'asbesto o a qualsiasi sostanza o materiale contenente asbesto;
 - ※ all'emissione di onde e/o di campi elettromagnetici.
- d) sono inoltre esclusi i Danni:**
- ※ cagionati alle condutture e/o agli impianti sotterranei in genere nonché quelli da essi conseguenti;
 - ※ punitivi di qualsiasi natura.

Persone non considerate terzi

Non sono considerati terzi:

- a) il coniuge, il convivente more uxorio, i genitori, i figli dell'Assicurato, nonché qualsiasi altro parente od affine con lui convivente;
- b) se l'Assicurato non è una persona fisica, il legale rappresentante, i soci a responsabilità illimitata, l'amministratore e le persone che si trovino con loro nei rapporti di cui alla lettera a) del presente articolo e le Società che risultino controllanti, controllate o collegate alla Società Assicurata o Contraente, ai sensi dell'articolo 2359 del Codice Civile, nonché gli amministratori delle medesime;
- c) i Prestatori di lavoro che subiscano il danno in occasione di lavoro o di servizio;
- d) tutte le altre persone diverse da quelle indicate alla lettera c) del presente articolo che, indipendentemente dalla natura del loro rapporto con l'Assicurato, subiscano il danno in conseguenza della loro partecipazione manuale all'Attività dichiarata, compresi i subappaltatori ed i prestatori di opere e servizi (articolo 2222 Codice Civile). Tale condizione non è valida qualora la Sezione Responsabilità Civile è riferita al rischio della sola RC della proprietà del fabbricato.

Sono tuttavia considerati terzi i titolari e i dipendenti di imprese di trasporto, fornitori e clienti che, in via occasionale, partecipano alle operazioni di carico e scarico nel contesto delle attività assicurate.

Azioni di rivalsa INPS

l'assicurazione di Responsabilità Civile verso terzi vale anche per le azioni di rivalsa esperite dall'INPS ai sensi dell'Art. 14 della Legge 12 giugno 1984 n. 222.

Si precisa, a tal fine, che eventuali azioni di regresso e di surroga esperite da enti diversi da quello sopra citato, non rientrano nelle presente garanzia.

GARANZIE AGGIUNTIVE

Oltre a quanto previsto nei precedenti articoli, sono altresì operanti le seguenti garanzie:

RT - Ricorso Terzi Incendio

A parziale deroga dell'Articolo Esclusioni lettera b) l'assicurazione è estesa ai danni a cose altrui causati da Incendio, Esplosione e Scoppio di cose dell'Assicurato o da lui detenute.

Sono esclusi i danni:

- ※ ai locali tenuti in locazione dall'Assicurato stesso;
- ※ verificatisi nello svolgimento di attività di montaggio, installazione e/o posa in opera, collaudo e manutenzione effettuate presso terzi.

Condizioni di assicurazione

LT - Lavori presso terzi

A parziale deroga dell'Articolo Esclusioni lettera b) **limitatamente alle attività di montaggio, installazione e/o posa in opera, collaudo e manutenzione effettuate presso terzi**, l'assicurazione è estesa ai danni a cose:

- ※ derivanti da incendio di cose dell'Assicurato o da lui detenute;
- ※ che si trovano nell'ambito di esecuzione dei lavori e che, per volume o peso, non possono essere rimosse senza particolari difficoltà in relazione alla tipologia di intervento effettuato.

8. SEZIONE TUTELA LEGALE

Sezione non presente.

9. SEZIONE ASSISTENZA

Premessa

Le garanzie ed i servizi di Assistenza di seguito precisati sono prestati dall'Impresa, tramite la Centrale Operativa di AGA Service Italia S.c.a.r.l. con sede operativa in via Ampère n. 30, 20131 Milano e sede legale in Piazzale Lodi 3, 20137 Milano - in funzione 24 ore su 24, tutti i giorni dell'anno, che in virtù di specifica convenzione stipulata con l'Impresa provvede, per incarico di quest'ultima, al contatto telefonico con l'Assicurato ed organizza ed eroga, con costi a carico dell'Impresa, le prestazioni previste dalla presente Sezione.

OGGETTO DELL'ASSICURAZIONE

Chiamando il numero verde gratuito 800 686868 - attivo 24 ore su 24 per tutti i giorni dell'anno - sono assicurate le prestazioni di seguito riportate.

Sezione I: Assistenza in caso di emergenza

- ※ **Invio di fornitori per interventi urgenti**
Qualora, presso i locali adibiti all'Attività dichiarata, si verifichi un evento riconducibile alle tipologie di seguito indicate che necessiti di un pronto intervento, l'Assicurato può fruire, entro 3 ore dalla richiesta, delle seguenti prestazioni:
 - a) invio di un idraulico, in caso di una perdita continua o di una mancanza di erogazione dell'acqua;
 - b) invio di un elettricista, in caso di mancanza di erogazione di energia elettrica;
 - c) invio di un fabbro in caso di impossibilità di accesso ai locali a seguito di Furto, smarrimento o rottura delle chiavi, malfunzionamento delle serrature o di impossibilità di chiusura dei locali a causa di effrazione o tentata effrazione a fissi ed Infissi.Restano a carico della Centrale Operativa, per ogni singolo intervento, le spese inerenti il costo sia dell'uscita dell'artigiano sia di due ore di manodopera, **sino ad un massimo di Euro 250 per singola prestazione ed evento**.
Se, per cause indipendenti dalla volontà della Centrale Operativa, risultasse impossibile reperire l'artigiano richiesto, la Centrale Operativa rimborserà all'Assicurato le spese sostenute, **sino ad un massimo di Euro 500 per evento, dietro presentazione di idonea documentazione**.
- ※ **Invio di una guardia giurata e ripristino dei mezzi di chiusura**
Nel caso di impossibilità di chiusura dei locali adibiti all'Attività dichiarata, a causa di effrazione o tentata effrazione ad Infissi o Serramenti dei locali stessi, Centrale Operativa provvede a reperire un servizio di vigilanza sostitutiva con una o più guardie giurate, tenendone a carico i relativi costi per le prime 24 ore di piantonamento.
Se, per cause indipendenti dalla volontà della Centrale Operativa, risultasse impossibile reperire ed inviare un servizio di vigilanza sostitutiva, la Centrale Operativa rimborserà all'Assicurato le spese sostenute per farvi fronte autonomamente, **fino alla concorrenza di Euro 1.000 per evento dietro presentazione di idonea documentazione**.
Sarà, inoltre, possibile per l'Assicurato prolungare tale servizio o richiederlo per esigenze diverse, con costi a proprio carico a tariffe agevolate.
In alternativa a quanto precede, e qualora le circostanze lo rendessero preferibile per l'Assicurato, la Centrale Operativa provvede all'invio immediato di un fabbro e/o falegname tenendo a proprio carico il costo dell'uscita e di 6 ore di manodopera **fino alla concorrenza del massimale complessivo di Euro 950 per evento e per anno assicurativo, col sottolimito di due ore di manodopera e di Euro 180 per ciascun fisso od infisso riparato**.
Se, per cause indipendenti dalla volontà della Centrale Operativa, risultasse impossibile reperire ed inviare tempestivamente un fabbro e/o falegname, la Centrale Operativa rimborserà all'Assicurato le spese sostenute per l'uscita e per 6 ore di manodopera **fino alla concorrenza del massimale complessivo di Euro 1.000 per evento e per anno assicurativo, col sottolimito di 2 ore di manodopera e di Euro 200 per ciascun fisso od infisso riparato, dietro presentazione di idonea documentazione**.

Condizioni di assicurazione

Estensione di garanzia

La presente garanzia opera nel caso in cui l'Assicurato, in virtù di altri contratti stipulati con l'Impresa, fosse titolare per i medesimi locali di garanzie analoghe alle precedenti prestazioni denominate Invio di fornitori per interventi urgenti e Invio di una guardia giurata e ripristino dei mezzi di chiusura.

In caso di sovrapposizione delle garanzie in corso di validità e limitatamente alle stesse, la Centrale Operativa terrà a proprio carico anche il costo dei materiali impiegati dagli artigiani inviati dalla Centrale Operativa per interventi urgenti, fino ad un importo massimo di Euro 300 per evento.

- ※ **Rientro immediato - Organizzazione del trasloco e deposito del contenuto**
La presente garanzia opera quando, a seguito di Sinistro indennizzabile a termini di Polizza, risulti accertata l'inagibilità dei locali adibiti all'Attività dichiarata e sia necessario lo svuotamento del contenuto per lavori di ripristino.
La Centrale Operativa provvede ad organizzare un contatto tra l'Assicurato ed una società di traslochi convenzionata nonché a ricercare un deposito idoneo dove portare il contenuto per il periodo necessario.
Qualora sia necessaria la presenza dell'Assicurato in loco e questi si trovi in viaggio al di fuori della regione in cui ha sede l'Attività dichiarata, la Centrale Operativa provvede ad organizzarne l'immediato rientro col mezzo di trasporto ritenuto più idoneo a tale scopo, tenendo a proprio carico i relativi costi fino alla concorrenza del massimale di Euro 1.000 per evento e per Periodo di assicurazione.

Sezione II: Altre prestazioni di Assistenza

- ※ **Assistenza per il recupero dei dati informatici**
La prestazione opera qualora l'Assicurato non sia in grado di accedere ai propri dati informatici posti sui seguenti supporti:
 - ※ hard disk - non raid e di sistema operativo Microsoft, Unix, Linux e MAC non server;
 - ※ flash/stick memory presenti esclusivamente all'interno di Laptop (Computer portatili);
 - ※ attrezzatura digitale cine/foto/ottica destinati all'uso professionale;
 - ※ lettori di mp3 destinati all'uso professionale.
 La Centrale Operativa organizza, entro 10 giorni lavorativi dalla data della richiesta, il recupero dei dati informatici contenuti in tali supporti per il tramite di propri specialisti convenzionati in Data Recovery, con le seguenti modalità:
 - ※ organizzazione del contatto tra l'Assicurato e lo specialista;
 - ※ organizzazione della presa in consegna presso il domicilio dell'Assicurato del supporto informatico da parte di un corriere per il recapito presso lo specialista;
 - ※ organizzazione del recapito presso l'Assicurato tramite corriere del supporto danneggiato e dei dati recuperati (su altro supporto o con altra modalità concordata con l'Assicurato).
 Date le specificità altamente tecnologiche connaturate alla prestazione, in caso di mancato o parziale recupero dei dati, lo specialista incaricato rilascerà all'Assicurato una dichiarazione di servizio attestante l'attività professionale svolta.
I costi relativi alla prestazione sono a carico dell'Assicurato, anche in riferimento alle attività di presa, trasporto e riconsegna del supporto informatico.
- ※ **Reperimento di specialisti informatici per il Recupero Dati**
Nel caso di eventi non coperti dalla precedente garanzia, la Centrale Operativa provvede ad indicare all'Assicurato lo specialista informatico in Data Recovery con essa convenzionato e, su richiesta dell'Assicurato stesso, organizza il contatto telefonico diretto. L'Assicurato può richiedere allo specialista la prestazione necessaria, definendo con questo i termini economici di servizio e le modalità di esecuzione del lavoro.
I costi della prestazione erogata dallo specialista a tariffe agevolate restano integralmente a carico dell'Assicurato.
- ※ **Accesso alla rete di artigiani convenzionati**
Qualora l'Assicurato debba effettuare lavori di sistemazione, abbellimento, riparazione, ristrutturazione o manutenzione ordinaria e straordinaria dei locali adibiti all'Attività dichiarata, può richiedere alla Centrale Operativa il nominativo di un fornitore convenzionato. Entro 2 giorni lavorativi dalla richiesta, l'Assicurato verrà contattato dal fornitore al quale illustrerà le proprie esigenze e necessità in merito all'intervento.
La rete di fornitori convenzionati prevede le seguenti categorie di prestatori d'opera: elettricista, fabbro, idraulico, termotecnico, muratore, piastrellista, falegname, riparatore di elettrodomestici, riparatore di sistemi di telefonia, spurgatore, tinteggiatore, vetraio.
Il costo dell'intervento resta totalmente a carico dell'Assicurato, in base a tariffe di manodopera agevolate e con la garanzia minima di 3 mesi per le prestazioni eseguite.
Il servizio viene erogato dal lunedì al venerdì dalle 08.00 alle 18.00.
- ※ **Consulenza Specialistica**
La Centrale Operativa eroga a favore dell'Assicurato un servizio di consulenza telefonica in ambito di problematiche inerenti il diritto del lavoro, fiscale, amministrativo e immobiliare.
La Centrale Operativa su richiesta dell'Assicurato, fisserà un appuntamento telefonico con uno specialista di settore che fornirà un parere orientativo di primo livello.

Condizioni di assicurazione

La prestazione opera nei seguenti casi:

- ※ consulenza in diritto del lavoro: convocazione dell'Assicurato da parte della Direzione Provinciale del Lavoro per l'esperimento del tentativo obbligatorio di conciliazione nelle controversie individuali di lavoro con i propri consulenti, collaboratori o dipendenti per fatti relativi alla gestione dei loro contratti di lavoro;
- ※ disbrigo di pratiche amministrative: ordinanza di sospensione dell'Attività dichiarata o di revoca dell'autorizzazione/licenza; applicazione di sanzioni amministrative, per la violazione di norme relative alla gestione dell'attività imprenditoriale di pubblici esercizi;
- ※ consulenza fiscale ed immobiliare: necessità di informazioni inerenti pratiche ufficio IVA, oneri deducibili di natura fiscale, oneri detraibili di natura fiscale, consulenza immobiliare riguardo ai contratti di affitto.

La prestazione è erogata col massimo di due volte per Periodo di assicurazione; l'Assicurato potrà ricorrervi ulteriormente a costi agevolati a proprio carico e senza limitazione alcuna.

- ※ Noleggio veicoli commerciali a tariffe agevolate

L'Assicurato, contattando la Centrale Operativa, può accedere ad informazioni su Società di Autonoleggio convenzionate in grado di offrire veicoli commerciali leggeri a tariffe speciali e condizioni agevolate.

Ove necessario, la Centrale Operativa può prenotare direttamente a nome dell'Assicurato il veicolo indicando allo stesso il luogo ove recarsi per ritirarlo.

L'erogazione della prestazione dipende dall'effettiva disponibilità di veicoli presso la società di Autonoleggio ed avviene in conformità alle normative da questa previste.

I costi del noleggio sono interamente a carico dell'Assicurato.

ESCLUSIONI

L'Impresa non è obbligata in alcun caso per i danni causati da o dovuti a:

- ※ dolo del Contraente o dell'Assicurato - ovvero, trattandosi di Società, dei soci illimitatamente responsabili o degli Amministratori - nonché del coniuge, del convivente more uxorio, dei loro genitori, dei loro figli, di qualsiasi altro loro parente o affine convivente;
- ※ difetti noti al Contraente e/o all'Assicurato, ai rappresentanti legali, agli amministratori o ai soci a responsabilità illimitata;
- ※ atti di guerra dichiarata o non, occupazione o invasione militare, requisizione, nazionalizzazione e confisca, guerra civile, rivoluzione, insurrezione, sequestri, e/o ordinanze di governo o Autorità, anche locali, sia di diritto che di fatto;
- ※ trasformazioni o assestamenti energetici dell'atomo, naturali o provocati artificialmente (fissione e fusione nucleare, macchine acceleratrici) ovvero da produzione, detenzione ed uso di sostanze radioattive;
- ※ inquinamento in genere e/o contaminazione ambientale;
- ※ atti vandalici o dolosi, eventi socio-politici quali tumulti popolari, scioperi e sommosse, Terrorismo e sabotaggio;
- ※ terremoto;
- ※ Inondazione, Alluvione;
- ※ eruzione vulcanica, maremoto, mareggiate, maree, eccesso di marea (acqua alta) e penetrazione di acqua marina, variazione della falda freatica;
- ※ bradisismo, franamento, cedimento o smottamento del terreno, valanghe e slavine e spostamenti d'aria da queste provocati.

Adeguamento delle somme assicurate

A parziale deroga del disposto della condizione particolare Indicizzazione, non sono soggetti ad adeguamento i limiti d'indennizzo e il premio relativo alla presente Sezione.

10. CONDIZIONI DI OPERATIVITA' DELLE GARANZIE PER DANNI AGLI ENTI ASSICURATI

Sezione non presente.

11. CONDIZIONI DI OPERATIVITA' DELLE GARANZIE DI RESPONSABILITA' CIVILE

Validità territoriale

L'assicurazione della Responsabilità Civile verso Terzi vale per i Danni che avvengono nel territorio di tutti i Paesi dell'Europa geografica.

L'assicurazione della Responsabilità Civile verso i Prestatori di Lavoro (R.C.O.) vale per il mondo intero.

Pluralità di assicurati

Qualora l'assicurazione venga prestata per una pluralità di Assicurati, il Massimale assicurato stabilito in Polizza per il danno cui si riferisce la domanda di risarcimento resta per ogni effetto unico, anche nel caso di corresponsabilità di più Assicurati.

Condizioni di assicurazione

Calcolo del premio

Relativamente alle garanzie previste dalla presente Sezione, il Premio è convenuto sulla base della dichiarazione del Contraente che il numero degli Addetti che prestano l'attività per l'azienda assicurata è quello indicato nella Scheda di polizza.

La condizione è valida per Aziende che sono formate da non più di 5 Addetti, limite oltre il quale sarà necessario sostituire il contratto adottando un sistema di calcolo del Premio basato su altri elementi variabili.

Per gli Addetti che prestano l'attività per periodi non superiori a centottanta giorni complessivamente, il Premio è calcolato considerando una prestazione lavorativa di centottanta giorni.

Qualora il numero degli Addetti vari rispetto alla dichiarazione suddetta, il Contraente deve darne immediato avviso all'Impresa che provvederà alla sostituzione del contratto adeguando le condizioni e il Premio.

12. CONDIZIONI DI OPERATIVITA' DELLE GARANZIE DI TUTELA LEGALE

Sezione non presente.

13. NORME IN CASO DI SINISTRO

Cosa deve fare l'Assicurato

Relativamente alle garanzie presenti nella Sezione Responsabilità Civile, in caso di Sinistro, fermi gli obblighi previsti per Legge nonché le conseguenze in caso di inadempimento, l'Assicurato deve:

- 1) presentare denuncia di Sinistro all'Agenzia alla quale è assegnata la Polizza o all'Impresa, entro 5 giorni dal Sinistro o da quando ne ha avuto altrimenti conoscenza ai sensi dell'articolo 1913 del Codice Civile;
- 2) informare l'Impresa circa le azioni civili o penali promosse contro l'Assicurato, fornendo tutti i documenti e le prove utili alla difesa, astenendosi da qualunque Transazione o riconoscimento della propria responsabilità senza il consenso dell'Impresa.

L'Assicurato, inoltre, non deve dare corso ad azioni di natura giudiziaria, raggiungere accordi o transazioni in sede stragiudiziale o in corso di causa senza il preventivo benestare dell'Impresa, pena il rimborso delle spese da questa sostenute.

L'inadempimento di uno degli obblighi di cui ai precedenti punti 1) e 2) può comportare la perdita totale o parziale del diritto al risarcimento, ai sensi dell'articolo 1915 del Codice Civile.

Relativamente alle garanzie presenti nella Sezione Assistenza, per permettere l'intervento immediato della Centrale Operativa e/o l'attivazione ed erogazione delle prestazioni previste l'Assicurato è tenuto a comunicare la sua richiesta alla Centrale Operativa tramite:

numero verde	800.686868
telefono dedicato per chiamate dall'estero	+3902.26.609.133
Telefax	+3902.70630091

indicando con precisione:

- ※ il tipo di Assistenza di cui necessita;
- ※ ragione sociale dell'attività assicurata e numero di Polizza;
- ※ nome e cognome;
- ※ indirizzo e luogo da cui chiama;
- ※ eventuale recapito telefonico;

Inoltre l'Assicurato dovrà:

- ※ farsi rilasciare dall'operatore che ha risposto alla sua richiesta di assistenza il numero di autorizzazione necessario per ogni eventuale rimborso successivo;
- ※ comunicare, insieme alla documentazione del danno, il proprio codice IBAN (riferimenti bancari) e Codice Fiscale.

Polizza n. 74995885

Condizioni di assicurazione

La richiesta di rimborso delle spese sostenute, sempreché autorizzate dalla Centrale Operativa, dovrà essere inoltrata accompagnata dai documenti giustificativi in originale a:

Ufficio Liquidazione Sinistri Assistenza
AGA Service Italia S.c.a.r.l.
Piazzale Lodi, 3
20137 Milano (MI)

Le spese sostenute e non preventivamente autorizzate dalla Centrale Operativa non saranno rimborsate.

Delimitazioni e precisazioni:

- ❖ Qualora l'Assicurato non usufruisca di una o più prestazioni, l'Impresa non è tenuta a fornire indennizzi o prestazioni di alcun genere a titolo di compensazione.
- ❖ Ogni diritto dell'Assicurato nei confronti dell'Impresa derivante dalla presente garanzia si prescrive al compimento di un anno dalla data di scadenza della garanzia stessa.

Cosa deve fare l'Impresa

Relativamente alle garanzie presenti nella Sezione Responsabilità Civile, verificata l'operatività della garanzia, valutato il danno e ricevuta la necessaria documentazione, l'Impresa tiene indenne l'Assicurato ai sensi di quanto previsto dalla predetta Sezione.

L'Impresa comunque:

- a) assume, se e fino a quando ne ha interesse, la gestione delle vertenze tanto in sede stragiudiziale che giudiziale, sia civile che penale, a nome dell'Assicurato;
- b) designa, ove occorra, legali o tecnici e si avvale di tutti i diritti ed azioni spettanti all'Assicurato;
- c) assume le spese sostenute per resistere all'azione promossa contro l'Assicurato, entro il limite di un importo pari al quarto del massimale stabilito in Polizza per il danno cui si riferisce la domanda.
Qualora la somma dovuta al danneggiato superi detto massimale, le spese vengono ripartite fra Impresa e Assicurato in proporzione del rispettivo interesse.

L'Impresa, nell'ambito di tale limite, non riconosce le spese sostenute dall'Assicurato per legali o tecnici che non siano da essa designati e non risponde di multe o ammende, né delle spese di giustizia penale.

Trattamento dei dati personali in occasione delle attività di perizia su supporti informatici

La perizia sui supporti informatici è effettuata alle condizioni precisate nella presente Polizza, fermo restando che Allianz SpA non svolge nessuna attività di trattamento dei dati eventualmente presenti nei supporti. Rispetto a tali dati l'Assicurato agisce quale titolare del trattamento ed è quindi suo onere adottare le cautele necessarie per il corretto trattamento di tali dati, definendo con il perito le misure di sicurezza da adottare per il corretto trattamento dei dati stessi, rispetto al quale Allianz SpA resta del tutto estranea.

Assicurazione parziale per la garanzia di Responsabilità Civile

Relativamente alle garanzie previste dalla Sezione Responsabilità Civile, fermo quanto previsto dall'Articolo - Calcolo del Premio delle Condizioni di operatività delle garanzie di Responsabilità Civile, qualora il numero degli Addetti effettivamente impiegati dall'Assicurato nell'esercizio dell'Attività dichiarata risulti superiore a quello indicato nella Scheda di Polizza, l'Impresa procederà alla liquidazione del danno applicando la proporzione tra il numero degli addetti dichiarato al momento della stipulazione della Polizza e quello accertato al momento del Sinistro.

L'Impresa tuttavia rinuncia all'applicazione della suddetta proporzionale qualora l'eccedenza riscontrata al momento del Sinistro risulti non superiore a 1 unità. Qualora detto limite venga oltrepassato, si applica la proporzionale senza tenere conto della tolleranza sopra prevista.

Resta comunque convenuto che il Contraente si obbliga ad adeguare l'elemento preso come base per il conteggio del Premio per la residua durata del contratto a far tempo dalla prima scadenza di Premio annuale successiva alla data del Sinistro. Ove non ottemperi a detto impegno l'Impresa, in caso di Sinistro, applicherà la proporzionale senza deroga alcuna.

Inoltre tale tolleranza non troverà applicazione qualora l'inesatta dichiarazione sul numero degli Addetti concretizzi una dichiarazione inesatta o reticente resa dal Contraente al momento della stipulazione del contratto.

Limite massimo di Indennizzo / risarcimento

Salvo quanto previsto dall'articolo 1914 del Codice Civile, in nessun altro caso l'Impresa può essere tenuta a pagare per ciascun Sinistro indennizzi o risarcimenti rispettivamente maggiori delle somme e dei massimali assicurati, partita per partita.

Polizza n. 74995885

Pagina lasciata intenzionalmente bianca



Adeguatezza del contratto

Cliente: C.S.R. PESCA SOC.
Indirizzo: VIALE FALCONE E BORSELLINO 30
Localita': 91100 TRAPANI - TP
P. Iva: 02509110819

DICHIARAZIONE DI RIFIUTO DI FORNIRE UNA O PIU' DELLE INFORMAZIONI RICHIESTE

Il sottoscritto dichiara di essere consapevole del fatto che l'intermediario assicurativo - in ragione del rifiuto del sottoscritto di fornire le informazioni richieste - non e' stato in grado di effettuare la valutazione dell'adeguatezza del presente contratto, rispetto al profilo ed ai bisogni del sottoscritto.

Firma del Contraente / Legale Rappresentante

C.S.R. PESCA Soc. Coop. a r.l.
Centro Studi e Ricerche Dati
Economici, Statistici e Strutturali della Pesca
Viale Falcone e Borsellino, 30
91100 TRAPANI
C.F./P.IVA 02509110819

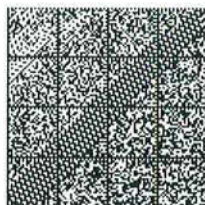

Pagina lasciata intenzionalmente bianca

Allianz S.p.A.
 Agenzia MARSALA ROSOLINO PILO
 VIA ROSOLINO PILO, 2
 91025 MARSALA
 TP
 Tel. 0923 953052
 Fax 0923 711982
 Mail: MARSALA1@AGEALLIANZ.IT



Codice Agenzia: 904000 - Codice Subagenzia 0/65
 Documento n.1000006326099

QUIETANZA DI PAGAMENTO N 1000006326099

Contraente 1: C.S.R. PESCA SOC.
 VIALE FALCONE E BORSELLINO, 30
 91100 TRAPANI
 C.F./P.IVA 02509110819

C.S.R. PESCA SOC.
 VIALE FALCONE E BORSELLINO, 30
 91100 TRAPANI

Segue sul retro

Polizza/Ramo: IMPRESA SICURA - 36	Scadenza annua	Premio	Euro
Numero: 74995885	27/10/2017		
Periodo di validita' delle garanzie dalle ore 24 del 27/10/2016 alle ore 24 del 27/10/2017		Imponibile:	408,57
Frazionamento del premio: ANNUALE		Imposta:	89,43
		Totale	498,00

Pagamento effettuato in data : 11/11/2016
 Incasso registrato in data : 14/11/2016
 alle ore : 11.17.51

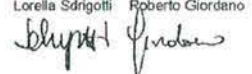
Allianz S.p.A.
 Lorella Sdrigotti Roberto Giordano

Informazioni sul contratto

Per effetto dell'indicizzazione prevista dalle condizioni di Assicurazione, le somme/massimali assicurati ed eventuali altri importi soggetti a variazione, si intendono adeguati del -0,30% rispetto all'ultima variazione intervenuta.
 Il premio e' stato adeguato in funzione delle seguenti condizioni particolari previste dalle Condizioni di Assicurazione:
 - Indicizzazione

Prospetto di liquidazione fiscale del premio (importi espressi in Euro)

Coperture	Imponibile	Aliquota Imposta	Importo Imposte
R.C. GENERALE	396,58	22,25%	88,23
ASSISTENZA	11,99	10,00%	1,20
Totale	408,57		89,43

Per informazioni sulla polizza, denunciare sinistri o altre esigenze

La tua agenzia

Servizio Clienti
 info@allianz.it

Pronto Allianz
800-68-68-68

Allianz S.p.A.
 Sede legale
 Largo Ugo Irneri, 1 - 34123 Trieste
 Telefono +39 040 7781.111
 Fax +39 040 7781.311
 allianz.spa@pec.allianz.it
 www.allianz.it

Uffici:
 Milano 20122 - Corso Italia, 23
 Torino 10121 - Via Vittorio Alfieri, 22
 Trieste 34123 - Largo Ugo Irneri, 1
 CF, P, IVA e Registro imprese
 di Trieste n. 05032630963
 Cap. sociale euro 403.000.000 i.v.

Iscritta all'Albo imprese
 di assicurazione n. 1.00152
 Capogruppo del gruppo assicurativo
 Allianz, iscritto all'Albo gruppi
 assicurativi n. 018 - Società con unico
 socio soggetta alla direzione e
 coordinamento di Allianz SE - Monaco
 Codice 01

Coperture operanti e soggetti e/o oggetti assicurati

Coperture per l'assicurato C.S.R. PESCA SOC.

RESPONSABILITA' CIVILE ASSISTENZA
TERZI

Coperture per il fabbricato

VIALE FALCONE E BORSELLINO, 30
91100 TRAPANI - TP

RESPONSABILITA' CIVILE
TERZI
ASSISTENZA

Domande e Risposte per saperne di più

- **A cosa serve la quietanza?**
La quietanza è il documento che attesta l'avvenuto pagamento del premio. E' utile conservarla fino al pagamento del premio successivo, per avere a portata di mano le informazioni principali sulla sua polizza.
- **Il premio di assicurazione è detraibile fiscalmente?**
La detraibilità del premio dipende dal tipo di polizza stipulata e dalla normativa fiscale vigente.
Può chiedere informazioni al suo agente e, se la detraibilità è prevista dal suo contratto, potrà richiedere il documento di certificazione fiscale.
- **Cosa devo fare in caso di sinistro?**
Deve denunciare l'accaduto entro i termini previsti dal contratto e indicati nelle Condizioni Generali di Assicurazione.
In ogni caso è bene comunicare alla propria agenzia l'avvenuto sinistro nel più breve tempo possibile.
- **Posso dilazionare nel tempo il pagamento del premio di assicurazione?**
Per alcune polizze è prevista la possibilità di pagamento dilazionato, attraverso frazionamento semestrale, quadrimestrale e trimestrale. In alcuni casi è previsto anche il pagamento in rate mensili, avvalendosi di un finanziamento. Il suo agente le illustrerà nel dettaglio queste soluzioni.
- **Posso modificare il mio contratto, adeguandolo alle mie nuove esigenze assicurative?**
Chieda al suo agente che verificherà insieme a lei il suo contratto e le potrà offrire tutta la consulenza necessaria per individuare la soluzione più adatta alle sue specifiche esigenze.

Informazioni utili

Eventuali differenze minime sono dovute ad arrotondamenti applicati in fase di rinnovo.

Reclami

Eventuali reclami riguardanti il rapporto contrattuale o la gestione dei sinistri devono essere inoltrati per iscritto (posta ed e-mail) a **Allianz S.p.A. - Pronto Allianz Servizio Clienti - Corso Italia n. 23, 20122 Milano - Indirizzo e-mail: reclami@allianz.it o tramite il link presente sul sito internet della Compagnia www.allianz.it/reclami.** Qualora il Contraente/Assicurato non si ritenga soddisfatto dall'esito del reclamo o in caso di assenza di riscontro nel termine massimo di quarantacinque giorni, potrà rivolgersi all'**IVASS, Via del Quirinale, 21 - 00187 Roma Fax 06.42133.206 - PEC: tutela.consumatore@pec.ivass.it**, corredando l'esposto con copia del reclamo già inoltrato all'Impresa ed il relativo riscontro.

Il modello per presentare un reclamo all'IVASS è reperibile sul sito www.ivass.it, alla sezione "Per il Consumatore - Come presentare un reclamo".

Resta salva comunque per il Contraente/Assicurato che ha presentato reclamo la facoltà di adire l'Autorità Giudiziaria.

Prima di adire l'Autorità Giudiziaria è tuttavia possibile, e in alcuni casi necessario, cercare un accordo amichevole mediante **sistemi alternativi di risoluzione delle controversie**, quali:

- **Mediazione** (L. 9/8/2013, n.98): può essere avviata presentando istanza ad un Organismo di Mediazione tra quelli presenti nell'elenco del Ministero della Giustizia, consultabile sul sito www.giustizia.it.

- **Negoziazione assistita** (L. 10/11/2014, n.162): può essere avviata tramite richiesta del proprio avvocato alla Compagnia.

Nel caso di lite transfrontaliera, tra un Contraente/Assicurato avente domicilio in uno stato aderente allo spazio economico europeo ed un'impresa avente sede legale in un altro stato membro, il Contraente/Assicurato può chiedere l'attivazione della procedura FIN-NET, inoltrando il reclamo direttamente al sistema estero competente, ossia quello in cui ha sede l'impresa di assicurazione che ha stipulato il contratto (individuabile accedendo al sito internet <http://www.ec.europa.eu/fin-net>), oppure, se il Contraente/Assicurato ha domicilio in Italia può presentare il reclamo all'IVASS che provvede all'inoltro al sistema estero competente, dandone notizia al Contraente/Assicurato stesso.

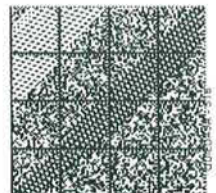

Durc On Line

Numero Protocollo	INPS_4247656	Data richiesta	08/09/2016	Scadenza validità	06/01/2017
-------------------	--------------	----------------	------------	-------------------	------------

Denominazione/ragione sociale	CENTRO STUDI E RICERCHE DATI ECONOMICI, STATISTICI E STRUTTURALI DELLA PESCA - SOCIETA' COOPERATIVA
Codice fiscale	02509110819
Sede legale	VIALE FALCONE E BORSELLINO 30 TRAPANI TP 91100

Con il presente Documento si dichiara che il soggetto sopra identificato **RISULTA REGOLARE** nei confronti di

I.N.P.S.
I.N.A.I.L.

Il Documento ha validità di 120 giorni dalla data della richiesta e si riferisce alla risultanza, alla stessa data, dell'interrogazione degli archivi dell'INPS, dell'INAIL e della CNCE per le imprese che svolgono attività dell'edilizia.