



## **PIANO OPERATIVO**

**Bando n. 301.11 Selezione pubblica per titoli ed esami, destinata alle categorie riservatarie di cui all'art. 1 della Legge 12/3/1999 n. 68 residenti nella Regione Sardegna per l'assunzione a tempo indeterminato di una unità di personale profilo collaboratore di amministrazione – VII livello professionale da assegnare all'Istituto di Chimica Biomolecolare sede di Sassari**

### **SESSIONE DEL GIORNO 16/06/2022 PROVA SCRITTA E PROVA PRATICA**

#### **INDICE**

<b>1. Premessa e definizioni</b>	<b>pag. 2</b>
<b>2. Requisiti dell'area concorsuale</b>	<b>pag. 2</b>
<b>3. Fasi di accesso, transito e uscita dall'area dei candidati</b>	<b>pag. 4</b>
<b>4. Fasi di accesso, posizionamento dei candidati e deflusso dall'aula</b>	<b>pag. 5</b>
<b>5. Svolgimento delle prove concorsuali</b>	<b>pag. 6</b>
<b>6. Individuazione dei percorsi di transito dei candidati</b>	<b>pag. 7</b>
<b>7. Procedura digestione dell'emergenza ed evacuazione</b>	<b>pag. 7</b>
<b>8. Individuazione del numero e delle mansioni del personale addetto</b>	<b>pag. 7</b>
<b>9. Modalità di informazione ai candidati e di formazione al personale CNR impiegato nell'organizzazione concorsuale e ai componenti della Commissione esaminatrice sulle misure adottate</b>	<b>pag. 8</b>



## 1. PREMESSA E DEFINIZIONI

Il presente PIANO OPERATIVO è redatto in applicazione del “Protocollo per lo svolgimento dei concorsi pubblici” (in seguito “Protocollo Concorsi”), di cui all’Ordinanza del Ministero della Salute del 25.5.2022, pubblicato sulla G.U. n. 156 del 31.5.2022 (*allegato sub. a*).

Il presente PIANO OPERATIVO, ai sensi del punto 9 del Protocollo Concorsi, descrive le fasi dell’ PROCEDURA CONCORSUALE e ne costituiscono parte integrante gli allegati:

- a. Protocollo Concorsi
- b. Mappa interna sede concorsuale
- c. Planimetria aula concorso con disposizione postazioni
- d. Planimetria dell’area concorsuale
- e. Modello autocertificazione
- f. Modello di informativa sul trattamento dei dati personali
- g. Piano di evacuazione
- h. Dichiarazione ROC

Si riportano di seguito alcune definizioni tratte dal Protocollo Concorsi:

- Area Concorsuale: spazio complessivo dove si trovano i locali destinati allo svolgimento delle prove selettive del concorso;
- Aula Concorso: spazio adibito allo svolgimento delle prove concorsuali avente dimensioni adeguate e caratteristiche particolari di autonomia funzionale;
- Area di Transito: spazio adibito alla coda dei candidati in attesa dell’identificazione e/o dell’accesso all’Aula Concorso;
- Locale dedicato all’accoglienza e all’isolamento: area riservata a chiunque si trovi nell’area concorsuale (candidati, membri delle Commissioni esaminatrici, operatori e addetti all’organizzazione e vigilanza) e presenti insorgenza durante le prove concorsuali di sintomi quali febbre, tosse o sintomi respiratori.

## 2. REQUISITI DELL’AREA CONCORSUALE

La sede in cui si svolgeranno la prova scritta e la prova pratica è la seguente: Area di ricerca CNR di Sassari, **Palazzina H** (*mappa interna sede concorsuale allegato sub. b*), sita in Traversa la Crucca,3 - Regione Baldinca, Via Baldinca, 07100 Li Punti-Sassari (SS).

Le aule concorso designate sono aule identificate come “A”, “B”, “C”, “D” (*planimetria aule concorso con disposizione postazioni – allegato sub. c*), collocate al I piano dello stabile “Palazzina H”

(*planimetria area concorsuale -allegato sub. d*).

Il luogo per lo svolgimento del concorso ha un’elevata flessibilità logistica e dispone delle seguenti caratteristiche:

- disponibilità di una adeguata viabilità e di trasporto pubblico locale;
- dotazione di ingressi riservati ai candidati, distinti e separati tra loro per consentirne il diradamento, in entrata e in uscita dall’area;
- disponibilità di aree riservate al parcheggio dei candidati con particolari esigenze



## Consiglio Nazionale delle Ricerche

- (portatori di handicap, donne in stato di gravidanza etc.);
- disponibilità di sufficiente area interna con adeguata areazione naturale (compatibilmente con le condizioni climatiche esterne);
  - disponibilità di un locale autonomo e isolato, ubicato prima dell'accesso all'aula concorso dei candidati, ove accogliere e isolare i soggetti sintomatici (sintomi insorti nel corso delle prove), raggiungibile attraverso un percorso separato ed isolato da quello dei candidati diretti alle aule concorso, per evitare la diffusione del contagio e garantire la privacy del soggetto a rischio;
  - flussi e percorsi di accesso e movimento nell'area concorsuale separati ed organizzati in modalità a senso unico mediante apposita cartellonistica orizzontale e verticale di carattere prescrittivo, informativo e direzionale;
  - adeguata areazione naturale dell'area di identificazione dei candidati, della relativa area di transito e dell'aula concorso.

Le aule di concorso identificate come “A”, “B”, “C”, ”D” hanno una superficie utile pari a:

- aula A 144 mq sala convegni
- aula B 35 mq sala rossa
- aula C 65 mq aula informatica
- aula D 195 mq. biblioteca

Sono dotate di postazioni operative costituite da scrittoio e sedia posizionati a una distanza, in tutte le direzioni, di almeno 2,25 metri l'una dall'altra, di modo che ad ogni candidato venga garantita un'area di almeno 4,5 mq.

La disposizione dei candidati rispetta il criterio della fila (contrassegnata da lettera) lungo un'asse orizzontale preventivamente prescelto (*planimetria aula concorso con disposizione postazioni allegato sub. c*).

Inoltre, le aule dispongono di:

- pavimentazione e strutture verticali facilmente sanificabili;
- servizi igienici direttamente (o facilmente) accessibili, identificati con apposita cartellonistica e segnaletica, dimensionati secondo gli standard previsti dalla legislazione vigente;
- un elevato livello di aerazione naturale, anche alternato dall'utilizzo di aerazione meccanica (gli impianti di aerazione meccanica lavorano con impostazione di esclusione di ricircolo di aria. Se tale esclusione non è possibile, gli impianti di areazione non sono avviati);
- volumetrie minime di ricambio d'aria per candidato.

In tutta l'area concorsuale, particolarmente nelle aree antistanti l'aula concorsuale e i servizi igienici, sono resi disponibili, in numero adeguato, dispenser con soluzione idroalcolica per le mani con le istruzioni per la corretta igienizzazione delle stesse con soluzione idroalcolica (*Appendice-Doc. 1*). Nei servizi igienici, sono affisse le istruzioni per il corretto lavaggio delle mani con acqua e sapone. (*Appendice - Doc. 2*).

All'interno di tutta l'area concorsuale sono affisse le info grafiche sulle regole da seguire per prevenire la diffusione del COVID19 (*Appendice - Doc.3*).



# Consiglio Nazionale delle Ricerche

Nell'area concorsuale è assicurata:

- la bonifica preliminare dell'area concorsuale nel suo complesso valida per l'intera durata della/e sessione/i giornaliera/e;
- la pulizia giornaliera;
- la sanificazione e disinfezione, tra una sessione e l'altra e al termine delle stesse, delle aule concorso e delle postazioni dei candidati, ivi comprese le postazioni informatiche, dei locali, degli ambienti, degli arredi, delle maniglie;
- la pulizia, sanificazione e disinfezione dei servizi igienici da effettuarsi con personale qualificato in presidio permanente, dotato di idonei prodotti; all'interno degli stessi è sempre garantito sapone liquido, igienizzante, salviette e pattumiere chiuse con apertura a pedale;
- i servizi igienici sono costantemente presidiati e costantemente puliti e sanificati, ovvero dopo ogni singolo utilizzo. L'accesso dei candidati è limitato dal personale addetto, al fine di evitare sovraffollamenti all'interno dei suddetti locali.

### 3. FASI DI ACCESSO, TRANSITO E USCITA DALL'AREA DEI CANDIDATI

I candidati ammessi (in totale n. 43) sono convocati presso la sede concorsuale il giorno 16/06/2022 a partire dalle ore 11:00.

I candidati dovranno attenersi alle disposizioni comunicate in sede di convocazione e alle disposizioni previste nel presente Piano Operativo, nonché al Protocollo Concorsi e alle disposizioni governative in materia di contenimento del virus da SarsCov2; in particolare, dovranno:

- a. presentarsi da soli, per evitare assembramenti;
- b. non presentarsi presso la sede concorsuale se sottoposti alla misura dell'isolamento come misura di prevenzione della diffusione del contagio da COVID –19;
- c. indossare obbligatoriamente, dal momento dell'accesso all'area concorsuale sino all'uscita, la mascherina FFP2 messa a disposizione dal CNR; in caso di rifiuto di indossare la mascherina fornita dall'Amministrazione, al candidato sarà inibito l'ingresso nell'area concorsuale. Si sottolinea che non è consentito in ogni caso all'interno dell'area concorsuale l'uso di mascherine chirurgiche, facciali filtranti e mascherine di comunità in possesso del candidato;
- d. rispettare in qualsiasi momento il distanziamento interpersonale.

Gli obblighi di cui alla lettera b) devono essere oggetto di **autocertificazione** ai sensi degli artt. 46 e 47 del DPR445/2000, come da **allegato sub. e**).

Qualora una o più delle sopraindicate condizioni non dovesse essere soddisfatta, oppure in caso di rifiuto a produrre l'autocertificazione, al candidato sarà inibito l'ingresso nell'area concorsuale.

Al momento dell'accesso nell'area concorsuale ciascun candidato:

- viene dotato di mascherina FFP2<sup>2</sup> in numero congruo, fornita dall'Amministrazione, che deve indossare e tenere costantemente indossata. Verrà inoltre verificato il corretto utilizzo della stessa. I candidati sono stati informati che devono indossare obbligatoriamente ed esclusivamente le mascherine fornite dal CNR, prevedendo, in



# Consiglio Nazionale delle Ricerche

caso di rifiuto, l'impossibilità di partecipare alla prova. Il CNR fornisce assieme alle mascherine le indicazioni sul loro corretto utilizzo (*Appendice – Doc.4*), sulla loro eventuale sostituzione e successivo smaltimento (*Appendice – Doc. 5*). I candidati sono stati informati che, per l'intera durata delle prove, devono obbligatoriamente mantenere la mascherina facciale e che è vietato il consumo di alimenti ad eccezione delle bevande, di cui i candidati possono munirsi preventivamente;

I candidati a cui verrà consentito l'accesso all'area concorsuale utilizzano il dispenser lavamani igienizzante e si immettono in un percorso ben identificato, atto a garantire file ordinate e dotato di segnaletica (orizzontale o verticale) indicante la distanza minima di 2,25 metri tra persona e persona. Il percorso è finalizzato a raggiungere l'area di transito.

Sono previsti tempi dilatati per l'accesso all'area concorsuale: preventivamente è stato fissato l'orario di inizio e di fine delle operazioni di riconoscimento.

L'Amministrazione ridurrà al minimo le tempistiche delle operazioni di identificazione dei candidati: al momento della convocazione è chiesto ai candidati di esibire preferibilmente lo stesso documento di riconoscimento presentato al momento della domanda di partecipazione al bando, che sarà poi esibito durante la fase di riconoscimento. In caso di smarrimento, i candidati sono invitati ad inviare copia del nuovo documento di riconoscimento, prima della data prevista per lo svolgimento delle prove concorsuali, all'indirizzo di posta elettronica istituzionale del Segretario di Commissione, indicato nella lettera di convocazione.

Fatte salve tutte le misure di prevenzione e protezione già predisposte dall'Amministrazione, prima di accedere alle aree dedicate allo svolgimento del concorso, i lavoratori si sottopongono a una adeguata igiene delle mani e indossano la mascherina facciale che dovrà essere mantenuta durante l'intero svolgimento della prova concorsuale. Le medesime cautele trovano applicazione rispetto ai membri della Commissione esaminatrice.

## **4. FASI DI ACCESSO, POSIZIONAMENTO DEI CANDIDATI E DEFLUSSO DALL'AULA**

La disposizione dei candidati rispetta il criterio della fila lungo un asse orizzontale preventivamente prescelto. Questo sistema garantisce un esodo ordinato dei candidati al termine della prova. I candidati, una volta raggiunta la postazione loro assegnata, rimangono seduti per tutto il periodo antecedente alla prova, quello della prova stessa e dopo la consegna dell'elaborato finché non saranno autorizzati all'uscita dal personale preposto. Durante l'orario d'esame sarà permesso l'allontanamento dalla propria postazione esclusivamente per recarsi ai servizi igienici o per altri motivi indifferibili. I candidati saranno invitati all'uscita per singola fila in tempi distanziati tra loro al fine di evitare gli assembramenti. Per ogni fila e per tutta la lunghezza delle stesse viene applicata apposita segnaletica orizzontale o verticale calpestabile sulla pavimentazione, al fine di facilitare l'osservanza del mantenimento costante della distanza interpersonale di sicurezza. La procedura di deflusso dei candidati dalle aule concorsi sarà gestita scaglionando, in maniera ordinata, e invitando all'uscita i candidati ordinandoli per singola fila, progressivamente. Sarà prioritariamente garantito il deflusso dei candidati con disabilità e delle donne in stato di gravidanza. L'esodo dei restanti candidati sarà espletato in maniera ordinata al fine di garantire la distanza interpersonale tra i candidati di almeno m. 2,25.



# Consiglio Nazionale delle Ricerche

La postazione dell'operatore addetto all'identificazione dei candidati è dotata di apposito divisorio in plexiglass (barriere antirespiro) e una finestra per il passaggio dei documenti di riconoscimento e concorsuali del candidato.

In fase di identificazione, il candidato consegnerà al personale dedicato, l'autocertificazione ai sensi degli artt. 46 e 47 del DPR 445/2000 (*allegato sub. e*), nella quale è attestata la presa visione dell'informativa sul trattamento dei dati personali, in relazione ai dati acquisiti con la succitata autocertificazione, ai sensi dell'art. 13 Regolamento UE 2016/679 (*allegato sub. f*).

Le postazioni sono singole e distanziate di almeno 3 metri una dall'altra. La consegna e il ritiro della strumentazione informatica, materiale o documentazione relativa alle provenon avviene *brevi manu* bensì mediante deposito e consegna su un apposito piano di appoggio. È garantita l'identificazione prioritaria, anche mediante postazioni dedicate, delle donne in stato di gravidanza, dei candidati con disabilità e dei candidati richiedenti tempi aggiuntivi. Presso la postazione di identificazione sono disponibili appositi dispenser di gel idroalcolico. Gli operatori invitano i candidati a procedere all'igienizzazione delle mani prima e dopo le operazioni di identificazione e/o consegna e/o ricezione di materiale concorsuale. Per le operazioni di identificazione, sono disponibili penne mono uso per i candidati.

## 5. SVOLGIMENTO DELLE PROVE CONCORSUALI

- a) Per le prove svolte in formato digitale, sullo scrittoio sarà resa disponibile una postazione informatica: il candidato avrà a disposizione un computer connesso ad internet, opportunamente configurato per raggiungere la piattaforma CNR utilizzata per lo svolgimento delle prove.
- b) Il Presidente della Commissione chiederà la disponibilità di un candidato a sorteggiare una delle tre buste contenenti le tracce della prova (o le batterie dei quesiti a risposta chiusa/sintetica). Il candidato che eseguirà il sorteggio indicherà la busta prescelta senza toccarla. Il Presidente comunicherà verbalmente tramite altoparlante la traccia della prova estratta, che verrà visualizzata su tutti i computer dei candidati presenti nell'aula concorso.
- c) Durante le prove, ciascuna di durata massima non superiore a 60 minuti, gli addetti al controllo sono muniti di facciale filtrante FFP2, circolano solo nelle aree e nei percorsi indicati ed evitano di permanere in prossimità dei candidati a distanze inferiori a 2,25 metri.
- d) Per l'intera durata delle prove i candidati devono obbligatoriamente mantenere indossata la mascherina FFP2 consegnata dall'Amministrazione. È vietato il consumo di alimenti ad eccezione delle bevande, di cui i candidati potranno munirsi preventivamente.

Scaduto il termine concesso per la prova scritta, è prevista una pausa e a seguire avrà luogo la prova teorico-pratica, che si svolge secondo le modalità e prescrizioni descritte nelle precedenti lett. da a) a d), anch'essa della durata massima di 60 minuti.



## **6. INDIVIDUAZIONE DEI PERCORSI DI TRANSITO DEI CANDIDATI**

I flussi e i percorsi di accesso e movimento all'interno dell'area concorsuale (ingresso nell'area concorsuale - ingresso nell'area di transito per registrazione dei partecipanti-ingresso nell'aula concorsuale- organizzazione delle sedute-uscita dei candidati dall'aula e dall'area concorsuale) sono organizzati e regolamentati in modalità a senso unico, anche mediante apposita cartellonistica orizzontale e verticale di carattere prescrittivo, informativo e direzionale. I percorsi di entrata e uscita sono separati e correttamente identificati.

Nell'area concorsuale e nelle aule concorso sono collocate a vista:

- le planimetrie dell'area concorsuale, i flussi di transito e le indicazioni dei percorsi da seguire per raggiungere le aule concorso;
- le planimetrie delle aule concorso, recanti la disposizione dei posti, l'indicazione delle file e l'ubicazione dei servizi ad uso dei candidati.

## **7. PROCEDURA DI GESTIONE DELL'EMERGENZA ED EVACUAZIONE**

In merito alla gestione di eventuali situazioni di emergenza che dovessero prevedere la necessità di evacuazione dell'immobile parziale o totale durante tutta la durata della prova concorsuale verrà rispettato il vigente piano delle emergenze ed evacuazione, già predisposto per l'edificio denominato **H**, sulla base delle normative vigenti (*allegato sub.g*).

Si evidenzia inoltre che le planimetrie del piano di evacuazione, con l'indicazione delle vie di fuga, sono affisse nei corridoi adiacenti le aule destinate alle prove concorsuali.

## **8. INDIVIDUAZIONE DEL NUMERO E DELLE MANSIONI DEL PERSONALE ADDETTO**

Presso l'area concorsuale operano le seguenti unità di personale con le relative mansioni indicate:

- n. 4 componenti della Commissione esaminatrice, nominati con DP CNR prot. n. 28234/2022, del 12.4.2022, composta dal Presidente della Commissione, da n. 2 Componenti della Commissione e dal Segretario della Commissione.

Il seguente personale supporterà la Commissione durante lo svolgimento delle prove, nominato con provvedimenti del Responsabile della sede dell'ICB di Sassari prot. n. 0001973 del 24/05/2022.

- n. 1 udp incaricata delle operazioni di accoglienza dei candidati e ritiro delle autocertificazioni;
- n. 1 udp con funzioni di assistenza tecnico/informatica;
- n. 4 udp con funzioni di assistenza alla Commissione per il controllo/vigilanza delle aule.

Si ribadisce che il personale sopraindicato indossa costantemente le maschere facciali di tipo FFP2 prive di valvola di espirazione.

All'ingresso il personale CNR incaricato effettuerà la consegna delle mascherine FFP2 ai candidati. Al momento dell'identificazione, il personale preposto ritirerà il modulo dell'autocertificazione e dell'informativa sul trattamento dei dati personali. Successivamente



# Consiglio Nazionale delle Ricerche

accompagnerà i candidati presso la sede concorsuale così da avviarli, in maniera ordinata, alla postazione della registrazione.

## 9. MODALITÀ DI INFORMAZIONE AI CANDIDATI E FORMAZIONE DEL PERSONALE CNR IMPIEGATO NELL'ORGANIZZAZIONE CONCORSUALE E DEI COMPONENTI DELLA COMMISSIONE ESAMINATRICE SULLE MISURE ADOTTATE

L'obbligo di fornire adeguata informazione ai candidati e formazione al personale impegnato e ai componenti della Commissione esaminatrice, è stato assolto mediante:

- programmazione di un incontro formativo tra datore di lavoro, Responsabile dell'Organizzazione Concorsuale (ROC), Responsabile Unità Prevenzione e Protezione (o suo delegato), componenti della Commissione di Concorso e personale di supporto, che si terrà in data antecedente rispetto al giorno stabilito per lo svolgimento delle prove concorsuali;
- invio ai componenti della Commissione esaminatrice il presente Piano Operativo e le informazioni relative al Protocollo per lo svolgimento dei concorsi pubblici di cui all'Ordinanza del Ministero della Salute del 25.5.2022 da adottare per le prove scritte;
- trasmissione del presente Piano Operativo al Responsabile dell'Unità di Prevenzione e Protezione CNR.

Il presente Piano Operativo e il Protocollo per lo svolgimento dei concorsi pubblici sono pubblicati sul sito istituzionale del CNR<sup>2</sup> – sezione bandi di concorso in corrispondenza della sezione del concorso, nonché sulla piattaforma Selezioni on line<sup>3</sup>.

Si allega l'autodichiarazione (*allegato sub. h*), ai sensi degli artt. 46 e 47 del DPR 445/2000, attestante la piena e incondizionata conformità delle misure organizzative della procedura concorsuale alle prescrizioni del "Protocollo per lo svolgimento dei concorsi pubblici", comprensiva del link alla sezione del sito Selezioni On Line CNR dove esso è pubblicato.

Appendice:

Doc. 1: istruzioni lavaggio mani con soluzione idroalcolica

Doc. 2: istruzioni lavaggio mani con acqua e sapone

Doc. 3: regole prevenzione diffusione Covid19

Doc. 4: istruzioni utilizzo mascherina

Doc. 5: istruzioni corretta gestione, smaltimento delle mascherine facciali

Il Responsabile dell'Organizzazione Concorsuale

Dott. Pietro Spanu



Pietro Spanu

13.06.2022

10:03:16

GMT+00:00

<sup>3</sup><http://www.urp.cnr.it/> <sup>4</sup>  
<http://selezionionline.cnr.it>





# Ministero della Salute

## IL MINISTRO DELLA SALUTE

Visti gli articoli 32, 117, comma 2, lettera *q*), e 118 della Costituzione;

Vista la legge 23 dicembre 1978, n. 833, recante «*Istituzione del servizio sanitario nazionale*», e, in particolare, l'articolo 32;

Visto l'articolo 117 del decreto legislativo 31 marzo 1998, n. 112, in materia di conferimento di funzioni e compiti amministrativi dello Stato alle regioni e agli enti locali;

Visto l'articolo 47-*bis* del decreto legislativo 30 luglio 1999, n. 300, che attribuisce al Ministero della salute le funzioni spettanti allo Stato in materia di tutela della salute;

Vista la dichiarazione dell'Organizzazione mondiale della sanità dell'11 marzo 2020, con la quale l'epidemia da COVID-19 è stata valutata come «*pandemia*» in considerazione dei livelli di diffusività e gravità raggiunti a livello globale;

Visto il decreto legislativo 30 marzo 2001, n. 165, recante «*Norme generali sull'ordinamento del lavoro alle dipendenze delle amministrazioni pubbliche*», e successive modificazioni, pubblicato nella Gazzetta Ufficiale della Repubblica italiana 9 maggio 2001, n. 106;

Visto il decreto-legge 1° aprile 2021, n. 44, convertito, con modificazioni, dalla legge 28 maggio 2021, n. 76, e successive modificazioni, recante «*Misure urgenti per il contenimento dell'epidemia da COVID-19, in materia di vaccinazioni anti SARS-CoV-2, di giustizia e di concorsi pubblici*»;

Visto il decreto-legge 22 aprile 2021, n. 52, convertito, con modificazioni, dalla legge 17 giugno 2021, n. 87, e successive modificazioni, recante «*Misure urgenti per la graduale ripresa delle attività economiche e sociali nel rispetto delle esigenze di contenimento della diffusione dell'epidemia da COVID-19*» e, in particolare, l'articolo 10-*bis*, recante «*Disciplina del potere di ordinanza del Ministro della salute in materia di ingressi nel territorio nazionale e per la adozione di linee guida e protocolli connessi alla pandemia da COVID-19*»;

Visto il decreto-legge 23 luglio 2021, n. 105, convertito, con modificazioni, dalla legge 16 settembre 2021, n. 126, recante «*Misure urgenti per fronteggiare l'emergenza epidemiologica da COVID-19 e per l'esercizio in sicurezza di attività sociali ed economiche*»;

Visto il decreto-legge 6 agosto 2021, n. 111, convertito, con modificazioni, dalla legge 24 settembre 2021, n. 133, recante «*Misure urgenti per l'esercizio in sicurezza delle attività scolastiche, universitarie, sociali e in materia di trasporti*»;

Visto il decreto-legge 21 settembre 2021, n. 127, convertito, con modificazioni, dalla legge 19 novembre 2021, n. 165, recante «*Misure urgenti per assicurare lo svolgimento in sicurezza del lavoro pubblico e privato mediante l'estensione dell'ambito applicativo della certificazione verde COVID-19 e il rafforzamento del sistema di screening*»;

Visto il decreto-legge 8 ottobre 2021, n. 139, convertito, con modificazioni, dalla legge 3 dicembre 2021, n. 205, recante «*Disposizioni urgenti per l'accesso alle attività culturali, sportive e ricreative, nonché per l'organizzazione di pubbliche amministrazioni e in materia di protezione dei dati personali*»;

Visto il decreto-legge 26 novembre 2021, n. 172, convertito, con modificazioni, dalla legge 21 gennaio 2022, n. 3, recante «*Misure urgenti per il contenimento dell'epidemia da COVID-19 e per lo svolgimento in sicurezza delle attività economiche e sociali*»;

Visto il decreto-legge 24 dicembre 2021, n. 221, convertito, con modificazioni, dalla legge 18 febbraio 2022, n. 11, recante «*Proroga dello stato di emergenza nazionale e ulteriori misure per il contenimento della diffusione dell'epidemia da COVID-19*»;

Visto il decreto-legge 7 gennaio 2022, n. 1, convertito, con modificazioni, dalla legge 4 marzo 2022, n. 18, recante «*Misure urgenti per fronteggiare l'emergenza COVID-19, in particolare nei luoghi di lavoro, nelle scuole e negli istituti della formazione superiore*»;

Visto il decreto-legge 24 marzo 2022, n. 24, recante «*Disposizioni urgenti per il superamento delle misure di contrasto alla diffusione dell'epidemia da COVID-19, in conseguenza della cessazione dello stato di emergenza*», pubblicato nella Gazzetta Ufficiale della Repubblica italiana 24 marzo 2022, n. 70;

Visto il decreto-legge 30 aprile 2022, n. 36, recante «*Ulteriori misure urgenti per l'attuazione del Piano nazionale di ripresa e resilienza (PNRR)*», pubblicato nella Gazzetta Ufficiale della Repubblica italiana 30 aprile 2022, n. 100;

Visto in particolare, l'articolo 3, comma 7, del decreto-legge 30 aprile 2022, n. 36, il quale prevede che «*con le ordinanze di cui all'articolo 10-bis del decreto-legge 22 aprile 2021, n. 52, convertito, con modificazioni, dalla legge 17 giugno 2021, n. 87, il Ministro della salute, su proposta del Ministro per la pubblica amministrazione, può aggiornare i protocolli per lo svolgimento dei concorsi pubblici in condizioni di sicurezza*»;

Vista l'ordinanza del Ministro della salute 1° aprile 2022, recante «*Adozione delle «Linee guida per la ripresa delle attività economiche e sociali»*», pubblicata nella Gazzetta Ufficiale della Repubblica italiana 4 aprile 2022, n. 79;

Vista l'ordinanza del Ministro della salute 28 aprile 2022, recante «*Misure urgenti in materia di contenimento e gestione dell'epidemia da COVID-19 concernenti l'utilizzo dei dispositivi di protezione delle vie respiratorie*», pubblicata nella Gazzetta Ufficiale della Repubblica italiana 30 aprile 2022, n. 100;

Visto il “*Protocollo per lo svolgimento dei concorsi pubblici*”, emanato il 15 aprile 2021 dal Dipartimento della funzione pubblica;

Considerato che, in relazione all’attuale andamento epidemiologico, persistono esigenze indifferibili di contrasto al diffondersi della pandemia da Covid-19;

Ritenuto, pertanto, necessario e urgente prevedere, in considerazione dell’evolversi della situazione epidemiologica da Covid-19, misure concernenti le modalità di svolgimento dei concorsi pubblici, adeguandoli alla normativa vigente;

Sulla proposta del Ministro per la pubblica amministrazione, di cui alla nota prot. ULM\_ FP-686 del 20 maggio 2022;

Emana  
la seguente ordinanza:

Art.1

1. Al fine di consentire lo svolgimento in sicurezza dei concorsi pubblici da parte delle Amministrazioni pubbliche di cui all’articolo 1, comma 2, del decreto legislativo 30 marzo 2001, n. 165, gli stessi devono svolgersi nel rispetto del documento recante «*Protocollo per lo svolgimento dei concorsi pubblici*», parte integrante della presente ordinanza, che sostituisce il Protocollo del 15 aprile 2021 del Dipartimento della funzione pubblica della Presidenza del Consiglio dei Ministri, citato in premessa.

Art. 2

1. La presente ordinanza produce effetti a decorrere dalla data di adozione e fino al 31 dicembre 2022, fatte salve le specifiche disposizioni di legge vigenti in materia.

2. Le disposizioni della presente ordinanza si applicano anche alle Regioni a statuto speciale e alle Province autonome di Trento e di Bolzano.

*La presente ordinanza è trasmessa agli organi di controllo e pubblicata nella Gazzetta Ufficiale della Repubblica italiana.*

Roma,

Il Ministro della salute

On. Roberto Speranza

SPERANZA

ROBERTO

25.05.2022

10:17:40 UTC



## PROTOCOLLO PER LO SVOLGIMENTO DEI CONCORSI PUBBLICI

### 1. Ambito di applicazione

Il presente protocollo disciplina le modalità di organizzazione e gestione delle prove selettive delle procedure concorsuali pubbliche tali da consentirne lo svolgimento in presenza in condizioni di sicurezza rispetto al rischio di contagio da COVID-19.

Il protocollo prende inoltre a riferimento:

- il decreto-legge 24 dicembre 2021, n. 221, convertito, con modificazioni, dalla legge 18 febbraio 2022 n. 11, recante *“Proroga dello stato di emergenza nazionale e ulteriori misure per il contenimento della diffusione dell’epidemia da COVID-19”*;
- il decreto-legge 22 aprile 2021, n. 52, convertito, con modificazioni, dalla legge 17 giugno 2021, n.87, recante *“Misure urgenti per la graduale ripresa delle attività economiche e sociali nel rispetto delle esigenze di contenimento della diffusione dell’epidemia da COVID-19”*;
- il decreto-legge 1° aprile 2021, n. 44, convertito, con modificazioni, dalla legge 28 maggio 2021, n. 76, recante *“Misure urgenti per il contenimento dell’epidemia da COVID-19, in materia di vaccinazioni anti SARS-CoV-2, di giustizia e di concorsi pubblici”*;
- il decreto-legge 24 marzo 2022, n. 24, in corso di conversione, recante *“Disposizioni urgenti per il superamento delle misure di contrasto alla diffusione dell’epidemia da COVID-19, in conseguenza della cessazione dello stato di emergenza”*.
- il decreto-legge 30 marzo 2022, n. 36 recante *“Ulteriori misure urgenti per l’attuazione del Piano nazionale di ripresa e resilienza PNRR”*, che all’articolo 3, comma 7, prevede che *“Con le ordinanze di cui all’articolo 10-bis del decreto-legge 22 aprile 2021, n. 52, convertito, con modificazioni, dalla legge 17 giugno 2021, n. 87, il Ministro della salute, su proposta del Ministro per la pubblica amministrazione, può aggiornare i protocolli per lo svolgimento dei concorsi pubblici in condizioni di sicurezza”*;
- il protocollo per lo svolgimento dei concorsi pubblici emanato il 15 aprile 2021 dal Dipartimento della funzione pubblica ed esaminato e validato dal Comitato Tecnico Scientifico nella seduta del 29 marzo 2021.

Il presente protocollo non trova applicazione rispetto alle procedure per le quali la valutazione dei candidati sia effettuata esclusivamente su basi curriculari ovvero in modalità telematica; resta ferma la possibilità per le commissioni di procedere alla correzione delle prove scritte con collegamento da remoto.

L’obiettivo del presente protocollo è quello di fornire indicazioni volte alla prevenzione e protezione dal rischio di contagio da COVID-19 nell’organizzazione e la gestione delle prove dei concorsi banditi dalle pubbliche amministrazioni.

Tali indicazioni sono rivolte:

- a) alle amministrazioni titolari delle procedure concorsuali;
- b) alle commissioni esaminatrici;
- c) al personale di vigilanza;
- d) ai candidati;
- e) a tutti gli altri soggetti terzi comunque coinvolti (altri enti pubblici e privati coinvolti nella gestione delle procedure concorsuali, gestori della sede e/o con funzioni di supporto organizzativo e logistico; eventuale personale sanitario presente in loco).

Le prescrizioni del presente protocollo presuppongono che l'amministrazione abbia adottato tutte le iniziative e le misure necessarie ai sensi della normativa in tema di sicurezza e salute sul luogo di lavoro. Inoltre, considerando che le prove concorsuali potrebbero essere espletate presso locali o spazi di proprietà di terzi, le amministrazioni devono assicurare che le medesime prescrizioni trovino integrale applicazione anche in tale caso, armonizzandosi con le regole di prevenzione e sicurezza relative alla struttura ospitante.

Inoltre, l'applicazione del presente protocollo deve tener conto delle misure urgenti in materia di contenimento e gestione della pandemia da COVID-19 applicabili nel territorio regionale ove si svolge la procedura concorsuale.

## **2. Definizioni**

Ai fini del presente protocollo si considerano le seguenti definizioni:

- Area Concorsuale: spazio complessivo dove si trovano i locali destinati allo svolgimento delle prove selettive dei pubblici concorsi;
- Aula Concorso: spazio adibito allo svolgimento delle prove concorsuali avente dimensioni adeguate e caratteristiche particolari di autonomia funzionale;
- Area di Transito: spazio adibito alla coda dei candidati in attesa dell'identificazione e/o dell'accesso all'Aula Concorso;
- Mascherine chirurgiche: maschere facciali monouso destinate a limitare la trasmissione di agenti infettivi, di tipo I/IR o II/IIR, certificate secondo la norma tecnica UNI EN 14683:2019;
- Facciali filtranti (mascherine FFP2 e FFP3): sono utilizzati in ambiente ospedaliero e assistenziale per proteggere l'utilizzatore da agenti esterni (anche da trasmissione di infezioni da goccioline e aerosol) e sono certificati ai sensi di quanto previsto dal d.lgs. n. 475 del 1992 e s.m.i. e sulla base di norme tecniche armonizzate (UNI EN 149:2009);
- Pulizia: insieme di operazioni che occorre praticare per rimuovere lo "sporco visibile" di qualsiasi natura (polvere, grasso, liquidi, materiale organico, ecc.) da qualsiasi tipo di ambiente,

superficie, macchinario, ecc. La pulizia si ottiene con la rimozione manuale o meccanica dello sporco anche – eventualmente – con acqua e/o sostanze detergenti (detersione). La pulizia è un'operazione preliminare e si perfeziona ed è indispensabile ai fini delle successive fasi di sanificazione e disinfezione;

- **Sanificazione:** è un intervento mirato a eliminare alla base qualsiasi batterio e agente contaminante che con le comuni pulizie non si riescono a rimuovere. La sanificazione si attua avvalendosi di prodotti chimici detergenti (detersione) per riportare il carico microbico entro standard di igiene accettabili ed ottimali che dipendono dalla destinazione d'uso degli ambienti interessati. La sanificazione deve comunque essere preceduta dalla pulizia;
- **Disinfezione:** consiste nell'applicazione di agenti disinfettanti, quasi sempre di natura chimica o fisica (calore), che sono in grado di ridurre, tramite la distruzione o l'inattivazione, il carico microbiologico presente su oggetti e superfici da trattare. La disinfezione deve essere preceduta dalla pulizia per evitare che residui di sporco possano comprometterne l'efficacia. La disinfezione consente di distruggere i microrganismi patogeni;
- **Bonifica:** una procedura di pulizia e disinfezione mirata a privare un ambiente, un'apparecchiatura, un impianto, di qualsiasi traccia di materiale contenuto o trattato precedentemente all'interno dello stesso. L'operazione garantisce l'abbattimento della *crosscontamination* (contaminazione incrociata).

Si rimanda in ogni caso al Rapporto ISS COVID-19 n. 20/2020 - Indicazioni per la sanificazione degli ambienti interni nel contesto sanitario e assistenziale per prevenire la trasmissione di SARS-CoV 2, versione dell'8 maggio 2020 e successivo aggiornamento del 7 luglio 2020 <sup>1</sup>.

### **3. Misure organizzative e misure igienico-sanitarie**

Le amministrazioni organizzano le sessioni giornaliere di svolgimento delle prove separandole temporalmente per garantire il completo deflusso dei candidati e le operazioni di pulizia di cui al successivo punto 7.

Tutti i candidati devono essere preventivamente informati delle misure adottate sulla base del presente protocollo, a mezzo PEC e/o mediante apposita comunicazione mediante il portale dell'amministrazione organizzatrice, con particolare riferimento ai comportamenti che dovranno essere tenuti e che saranno di seguito descritti.

In particolare, i candidati dovranno:

1. presentarsi da soli, per evitare assembramenti;

---

<sup>1</sup> Rapporto ISS COVID-19 n. 20/2020 Rev. 2 - Indicazioni ad interim per la sanificazione degli ambienti interni nel contesto sanitario e assistenziale per prevenire la trasmissione di SARS-CoV 2. Versione del 7 luglio 2020.

2. non presentarsi presso la sede concorsuale se sottoposto alla misura dell'isolamento come misura di prevenzione della diffusione del contagio da COVID-19;
3. indossare obbligatoriamente, dal momento dell'accesso all'area concorsuale sino all'uscita, facciali filtranti messi a disposizione dall'amministrazione organizzatrice.

L'obbligo di cui al numero 2 deve essere oggetto di un'apposita autodichiarazione da prodursi ai sensi degli artt. 46 e 47 del DPR 445/2000.

Qualora una o più delle sopraindicate condizioni non dovesse essere soddisfatta, ovvero in caso di rifiuto a produrre l'autodichiarazione, dovrà essere inibito l'ingresso del candidato nell'area concorsuale.

Rispetto al punto sub 3, tutti i candidati devono essere muniti di dispositivi di protezione delle vie aeree. A tale fine le amministrazioni rendono disponibili per i candidati il necessario numero di facciali filtranti FFP2. I candidati devono indossare obbligatoriamente ed esclusivamente i facciali filtranti forniti dall'amministrazione, prevedendo in caso di rifiuto l'impossibilità di partecipare alla prova. L'amministrazione fornisce indicazioni sul corretto utilizzo delle mascherine (copertura delle vie aeree, naso e bocca), sulla loro eventuale sostituzione e successivo smaltimento. Non deve essere consentito in ogni caso nell'area concorsuale l'uso di mascherine chirurgiche, facciali filtranti in possesso del candidato.

Gli operatori di vigilanza e addetti all'organizzazione e all'identificazione dei candidati nonché i componenti delle commissioni esaminatrici devono essere muniti di facciali filtranti.

I flussi e i percorsi di accesso e movimento nell'area concorsuale (ingresso nell'area concorsuale - ingresso nell'area di transito per registrazione dei partecipanti - ingresso nell'aula concorsuale organizzazione delle sedute - uscita dei candidati dall'aula e dall'area concorsuale) vanno organizzati e regolamentati in modalità a senso unico, anche mediante apposita cartellonistica orizzontale e verticale di carattere prescrittivo, informativo e direzionale. I percorsi di entrata e uscita devono essere separati e correttamente identificati.

Nell'area concorsuale e nelle aule concorso devono essere collocate a vista le planimetrie dell'area concorsuale, i flussi di transito e le indicazioni dei percorsi da seguire per raggiungere le aule concorso; le planimetrie delle aule concorso, recanti la disposizione dei posti, l'indicazione delle file e l'ubicazione dei servizi ad uso dei candidati.

In tutta l'area concorsuale, particolarmente nelle aree antistanti l'aula concorsuale e i servizi igienici, devono essere resi disponibili, in numero adeguato, dispenser con soluzione idroalcolica per le mani. Le amministrazioni rendono disponibili mediante apposita cartellonistica nell'area concorsuale, in prossimità dei dispenser e nei servizi igienici, le istruzioni per il corretto lavaggio delle mani.

I candidati che accederanno all'area concorsuale dovranno utilizzare il dispenser lavamani igienizzante e immettersi in un percorso ben identificato, atto a garantire file ordinate e dotato di segnaletica (orizzontale o verticale) indicante la distanza minima di 1 metro tra persona e persona.

Il percorso è finalizzato a raggiungere l'area di transito.

Le postazioni degli operatori addetti all'identificazione dei candidati devono prevedere appositi divisori in plexiglass (barriere antirespiro) e una finestra per il passaggio dei documenti di riconoscimento e concorsuali del candidato. Le postazioni, se plurime, saranno distanziate di almeno 3 metri una dall'altra. La consegna e il ritiro della strumentazione informatica (es. tablet), materiale o documentazione relativa alle prove non deve avvenire *brevi manu* ma mediante deposito e consegna su un apposito piano di appoggio. Deve essere garantita l'identificazione prioritaria, anche mediante postazioni dedicate, delle donne in stato di gravidanza, dei candidati con disabilità e dei candidati richiedenti tempi aggiuntivi. Presso le postazioni di identificazione dovranno essere resi disponibili appositi dispenser di gel idroalcolico. Gli operatori invitano i candidati a procedere all'igienizzazione delle mani prima e dopo le operazioni di identificazione e/o consegna e/o ricezione di materiale concorsuale.

Le amministrazioni al fine di ridurre al minimo la tempistica delle operazioni di identificazione dei candidati utilizzano ove possibile apposite piattaforme digitali per la gestione di prove concorsuali, richiedendo ai candidati di trasmettere con congruo anticipo a mezzo PEC/Email ordinaria copia scansionata dei documenti di identità che saranno presentati in sede per l'ammissione in sede concorsuale.

Le amministrazioni prevedono tempi dilatati per l'accesso all'area concorsuale, fissando preventivamente l'orario di inizio e di fine delle operazioni di riconoscimento e, se del caso, determinando orari differenziati per la convocazione dei candidati.

Le amministrazioni stipulano apposite convenzioni o accordi con le strutture sanitarie pubbliche e private territoriali, al fine di garantire nell'area concorsuale l'attivazione di un adeguato servizio medico-sanitario.

#### **4. Requisiti delle aree concorsuali**

I luoghi per lo svolgimento dei concorsi dovranno avere un'elevata flessibilità logistica e disporre delle seguenti caratteristiche:

- disponibilità di una adeguata viabilità e di trasporto pubblico locale;
- dotazione di ingressi riservati ai candidati, distinti e separati tra loro per consentirne il diradamento, in entrata e in uscita dall'area;
- disponibilità di aree riservate al parcheggio dei candidati con particolari esigenze (portatori di handicap, immunodepressi, etc.);
- disponibilità di sufficiente area interna con adeguata areazione naturale (compatibilmente con le condizioni climatiche esterne).



## **5. Requisiti dimensionali delle aule concorso - organizzazione dell'accesso, seduta e dell'uscita dei candidati**

Le aule concorso devono essere dotate di postazioni operative costituite da scrittoio e sedia posizionate a una distanza, in tutte le direzioni, di almeno 1 metro l'una dall'altra.

Per le prove svolte in formato digitale, sullo scrittoio sarà resa disponibile una postazione informatica (qualora la prova non si svolga con un tablet che verrà consegnato al candidato al momento dell'identificazione). Deve essere limitato ogni spostamento, anche minimo, degli elementi della postazione. La disposizione dei candidati dovrà rispettare il criterio della fila (contrassegnata da lettera o numero) lungo un asse preventivamente prescelto. Questo sistema garantirà un esodo ordinato dei candidati al termine della prova. I candidati, una volta raggiunta la postazione loro assegnata, dovranno rimanere seduti per tutto il periodo antecedente alla prova, quello della prova stessa e dopo la consegna dell'elaborato finché non saranno autorizzati all'uscita. Durante l'orario d'esame sarà permesso l'allontanamento dalla propria postazione esclusivamente per recarsi ai servizi igienici o per altri motivi indifferibili. I candidati saranno invitati all'uscita per singola fila in tempi distanziati tra loro al fine di evitare gli assembramenti. Per ogni fila e per tutta la lunghezza delle stesse verrà applicata apposita segnaletica orizzontale o verticale calpestabile sulla pavimentazione, al fine di facilitare l'osservanza del mantenimento costante della distanza interpersonale di sicurezza. La procedura di deflusso dei candidati dalle aule concorsi dovrà essere gestita in maniera ordinata scaglionando e invitando all'uscita i candidati, ordinandoli per singola fila e progressivamente. Dovrà essere prioritariamente garantito il deflusso dei candidati con disabilità e delle donne in stato di gravidanza. L'esodo dei restanti candidati dovrà essere espletato in maniera ordinata al fine di garantire la distanza interpersonale tra i candidati di almeno 1 metro.

Inoltre, le aule dovranno:

- avere pavimentazione e strutture verticali facilmente sanificabili;
- avere servizi igienici direttamente (o facilmente) accessibili dalle aule, identificati con apposita cartellonistica e segnaletica, dimensionati secondo gli standard previsti dalla legislazione vigente;
- permettere un elevato livello di aerazione naturale, anche alternandosi con aerazione meccanica;
- garantire volumetrie minime di ricambio d'aria per candidato.

## **6. Svolgimento della prova**

Per l'intera durata della prova i candidati devono obbligatoriamente mantenere il facciale filtrante FFP2. Deve essere vietato il consumo di alimenti a eccezione delle bevande, di cui i candidati potranno munirsi preventivamente. L'eventuale traccia della prova sarà comunicata verbalmente tramite altoparlante. Durante le prove gli addetti al controllo dovranno sempre essere muniti di facciale filtrante FFP2, circolare solo nelle aree e nei percorsi indicati ed evitare di permanere in prossimità dei candidati a distanze inferiori a 1 metro.

## **7. Bonifica preliminare, pulizia sanificazione e disinfezione delle aree concorsuali**

Nell'area concorsuale dovrà essere assicurata:

- la bonifica preliminare dell'area concorsuale nel suo complesso valida per l'intera durata della sessione/i giornaliera/e;
- la pulizia giornaliera;
- la sanificazione e disinfezione, tra una sessione e l'altra e al termine delle stesse, delle aule concorso e delle postazioni dei candidati, ivi comprese le postazioni informatiche dei locali, degli ambienti, degli arredi, delle maniglie;
- la pulizia, sanificazione e disinfezione dei servizi igienici da effettuarsi con personale qualificato in presidio permanente, dotato di idonei prodotti; all'interno degli stessi dovrà essere sempre garantito sapone liquido, igienizzante, salviette e pattumiere chiuse con apertura a pedale. I servizi igienici dovranno essere costantemente presidiati e costantemente puliti e sanificati, ovvero dopo ogni singolo utilizzo. L'accesso dei candidati dovrà essere limitato dal personale addetto, al fine di evitare sovraffollamenti all'interno dei suddetti locali.

## **8. Misure di prevenzione e protezione dei lavoratori e delle commissioni esaminatrici**

Fatte salve tutte le misure di prevenzione e protezione già predisposte dal datore di lavoro, i lavoratori addetti alle varie attività concorsuali si sottoporranno a una adeguata igiene delle mani per poi indossare il dispositivo di protezione che dovrà essere indossato durante l'intero svolgimento della prova concorsuale. Le medesime cautele trovano applicazione rispetto ai membri delle commissioni esaminatrici.

Le amministrazioni assicurano che il personale addetto all'organizzazione concorsuale e i componenti delle commissioni esaminatrici siano formati adeguatamente sull'attuazione del presente protocollo.

## **9. Piano operativo specifico della procedura concorsuale**

Tutti gli adempimenti necessari per una corretta gestione e organizzazione dei concorsi in conformità al presente protocollo devono essere pianificati in uno specifico documento contenente la descrizione dettagliata delle varie fasi della procedura concorsuale, tenendo conto di quanto evidenziato nel protocollo e di tutti gli altri adempimenti di sicurezza previsti dalla normativa vigente.

Il piano operativo viene reso disponibile, unitamente al presente protocollo, sulla pagina web dedicata alla procedura concorsuale entro i 10 giorni precedenti lo svolgimento della prova.

In particolare, il documento dovrà, tra l'altro, contenere specifica indicazione circa:

- il rispetto dei requisiti dell'area;
- il rispetto dei requisiti di accesso, transito e uscita dall'area;

- il rispetto dei requisiti di accesso, posizionamento dei candidati e deflusso dall'aula nonché di svolgimento della prova;
- l'individuazione dei percorsi di transito dei candidati;
- le procedure di gestione dell'emergenza - piano di emergenza ed evacuazione (secondo le normative vigenti);
- l'individuazione del numero e delle mansioni del personale addetto;
- modalità di adeguata informazione ai candidati e di formazione al personale impegnato e ai componenti delle commissioni esaminatrici sulle misure adottate;
- apposita autodichiarazione, ai sensi degli artt. 46 e 47 del DPR 445/2000, attestante la piena e incondizionata conformità delle misure organizzative della procedura concorsuale alle prescrizioni del presente protocollo, comprensiva del link alla sezione del sito istituzionale dove esso è pubblicato.

## **10. Clausole finali**

In relazione a specifiche esigenze o per scelta organizzativa dell'amministrazione procedente, le amministrazioni, secondo quanto previsto dal decreto-legge 30 aprile 2022, n. 36, organizzano le prove selettive in strutture decentrate in base al numero e alla provenienza geografica dei candidati.

In ogni caso, le prove selettive in presenza dovranno avere una durata massima di 180 minuti.

Le disposizioni del presente protocollo non si applicano alle procedure di reclutamento del personale in regime di diritto pubblico di cui all'articolo 3 del decreto legislativo 30 marzo 2001, n. 165. Resta ferma la facoltà per le amministrazioni interessate a tale ultima fattispecie di applicare il presente protocollo.

A fronte dell'articolo 10, comma 4, del decreto-legge 24 marzo 2022, n. 24, in corso di conversione, per lo svolgimento dei concorsi indetti e già in atto per l'accesso ai ruoli e alle qualifiche delle Forze armate, delle Forze di polizia, del Corpo nazionale dei vigili del fuoco trovano applicazione le prescrizioni tecniche, di cui al decreto interministeriale 6 luglio 2020 e s.m.i..

*Allegato Sub. b*



**Palazzina H  
Li Punti (Sassari, SS)**

## Aule A, B, C, D

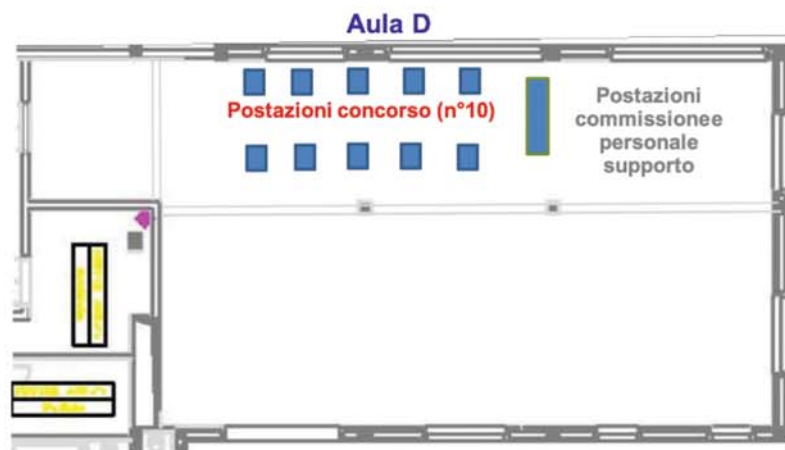
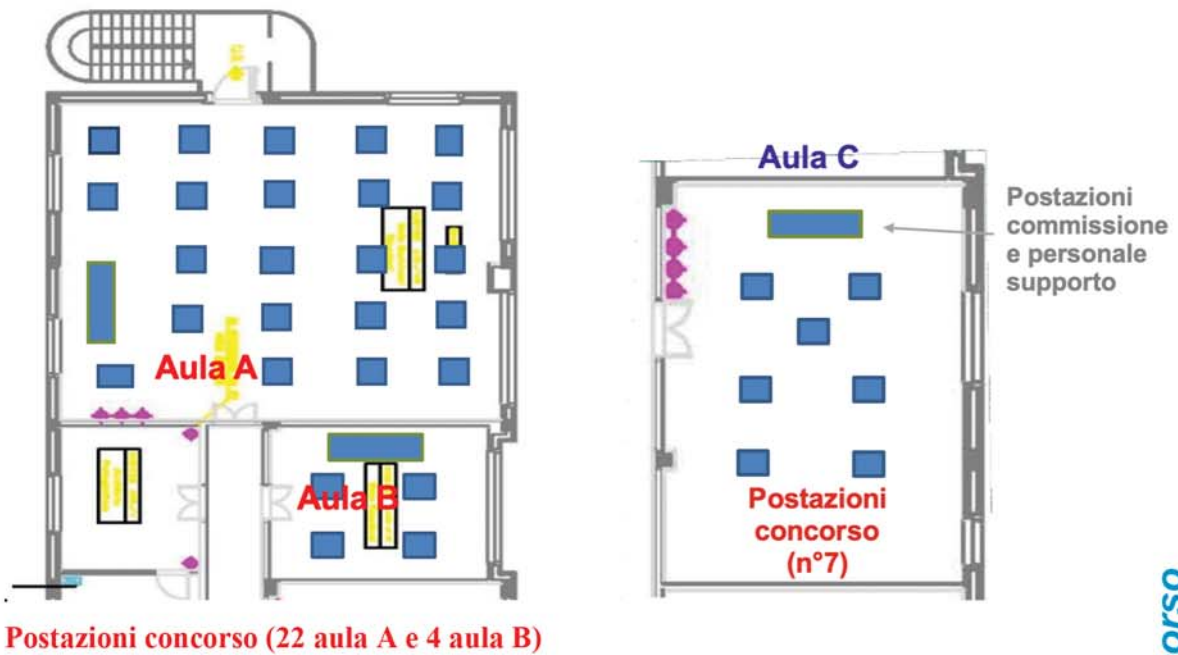

**Stabile H, Aule concorso  
Li Punti (Sassari, SS)**

**Stabile H, Piano Terra**  
**Li Punti (Sassari, SS)**

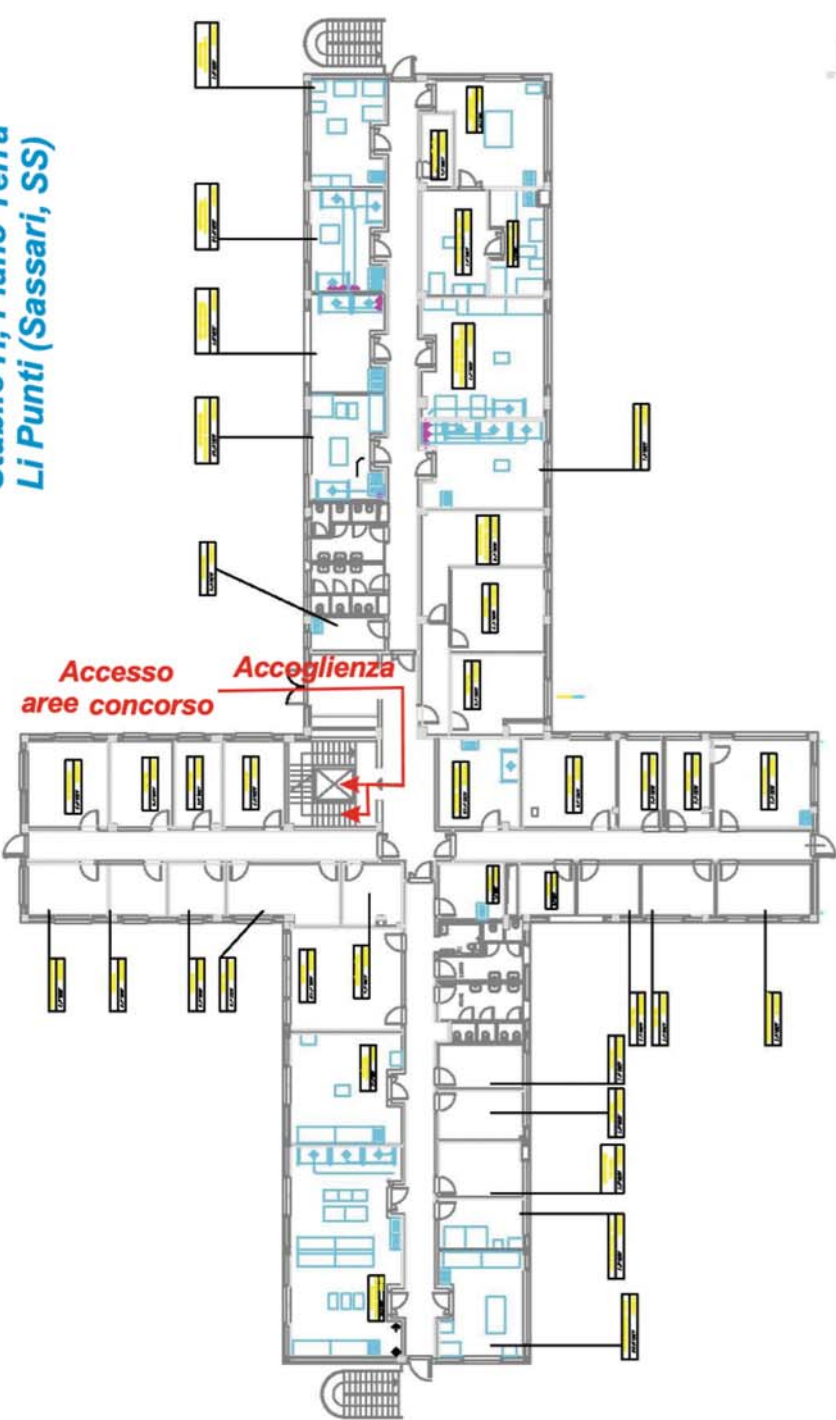

**Stabile H, Piano Primo  
Li Punti (Sassari, SS)**

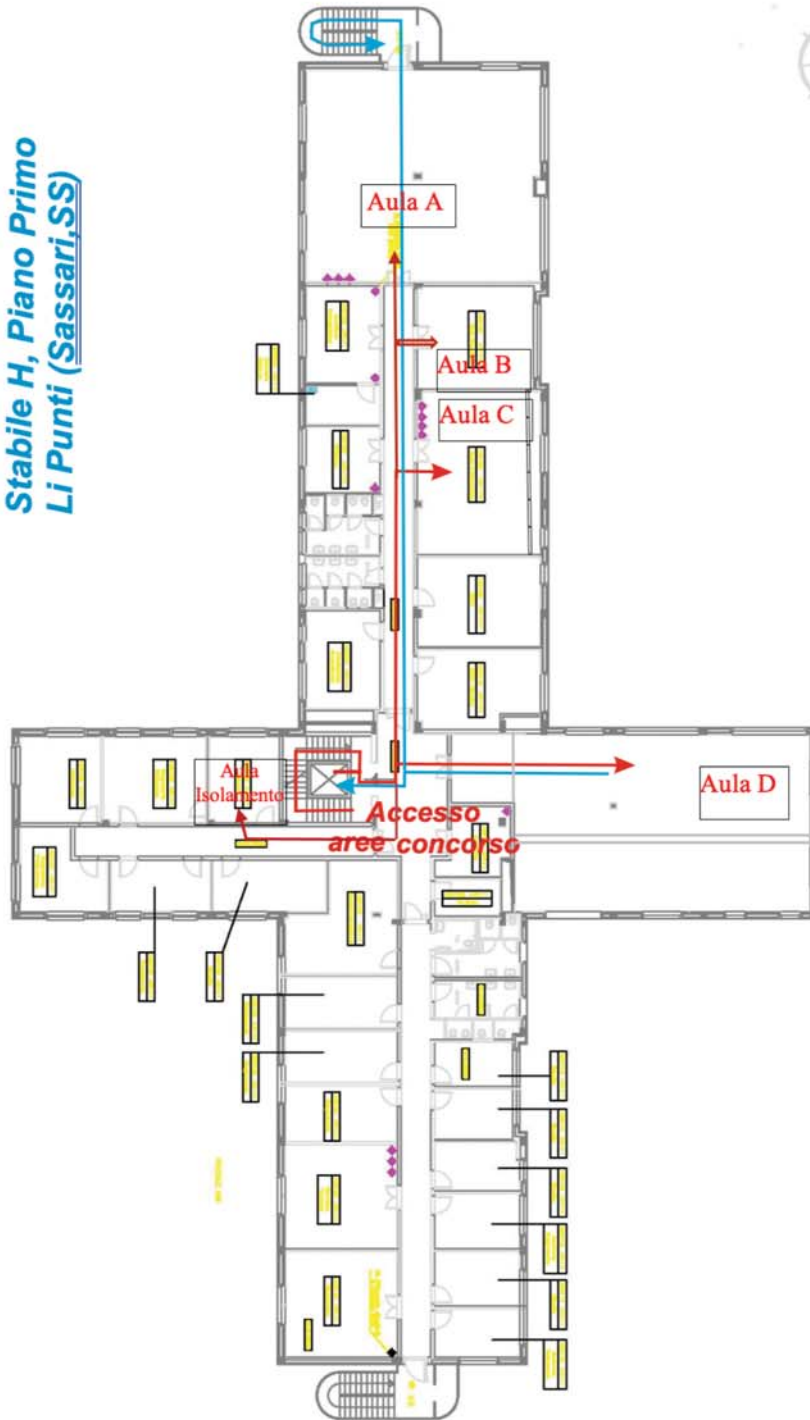



# Consiglio Nazionale delle Ricerche

**Bando n. 301.11-** Selezione pubblica per titoli ed esami, destinata alle categorie riservatarie di cui all'art. 1 della Legge 12/3/1999 n. 68 residenti nella Regione Sardegna per la copertura di un posto di VII livello professionale – profilo Collaboratore di Amministrazione, da assegnare all'Istituto di Chimica Biomolecolare (ICB) di Sassari

## **AUTOCERTIFICAZIONE SCREENING IN INGRESSO**

Il/la sottoscritto/a cognome \_\_\_\_\_ nome \_\_\_\_\_

Nato a \_\_\_\_\_ il \_\_\_\_\_ (Provincia o Stato Estero \_\_\_\_\_)

Residente a \_\_\_\_\_ (Provincia \_\_\_\_\_)

Via \_\_\_\_\_ n. \_\_\_\_\_ C.A.P. \_\_\_\_\_

Codice fiscale \_\_\_\_\_ Recapito telefonico \_\_\_\_\_

In qualità di: (barrare con una X la casella corrispondente)

- Candidato\*
- Componente della Commissione esaminatrice\*\*
- Altro (specificare)\*\* \_\_\_\_\_

consapevole della responsabilità e delle sanzioni penali previste dall'art. 76 del D.P.R. 28/12/2000, n. 445, per false attestazioni e dichiarazioni mendaci

### **DICHIARA**

- di non essere sottoposto/a alla misura dell'isolamento come misura di prevenzione della diffusione del contagio da Covid19;
- di aver preso visione del Piano Operativo CNR, relativo alla specifica procedura concorsuale nonché dei relativi allegati.

Luogo e data \_\_\_\_\_

Firma \_\_\_\_\_

L'incaricato all'accoglimento dei candidati

Firma \_\_\_\_\_

\*I candidati devono apporre la sottoscrizione esclusivamente in presenza del personale incaricato

\*\*I componenti della Commissione esaminatrice e personale di supporto devono allegare copia del documento di identità





# Consiglio Nazionale delle Ricerche

## **INFORMATIVA SUL TRATTAMENTO DEI DATI PERSONALI (Art. 13 Reg. UE 2016/679)**

**Bando n. 301.11-** Selezione pubblica per titoli ed esami, destinata alle categorie riservatarie di cui all'art. 1 della Legge 12/3/1999 n. 68 residenti nella Regione Sardegna per la copertura di un posto di VII livello professionale – profilo Collaboratore di Amministrazione, da assegnare all'Istituto di Chimica Biomolecolare (ICB) di Sassari

### **Titolare del trattamento**

Il Titolare del Trattamento è il Consiglio Nazionale delle Ricerche, con sede legale in Piazzale Aldo Moro, n. 7 – 00185 – Roma. PEC: [protocollo-ammcen@pec.cnr.it](mailto:protocollo-ammcen@pec.cnr.it).

### **Responsabile interno del trattamento e Punto di contatto presso il Titolare del trattamento**

Il punto di contatto inerente al trattamento dei dati personali è il Dirigente dell'Ufficio Reclutamento del Personale CNR (tel. 0039.06/4993.2172/2140 – fax 0039.06/4993.3852 e-mail: [concorsi@cnr.it](mailto:concorsi@cnr.it); PEC: [concorsi@pec.cnr.it](mailto:concorsi@pec.cnr.it)

### **Responsabile per la protezione dei dati**

Il Responsabile della Protezione dei Dati (RDP) presso il Consiglio Nazionale delle Ricerche è contattabile ai seguenti recapiti: e-mail: [rpd@cnr.it](mailto:rpd@cnr.it); PEC: [rpd@pec.cnr.it](mailto:rpd@pec.cnr.it).

### **Dati trattati**

Nei limiti delle finalità e delle modalità definite nella presente informativa, sono oggetto di trattamento:

- a) i dati attinenti alla non sottoposizione alle misure dell'isolamento come misura di prevenzione dalla diffusione del contagio da Covid-19.  
Il suddetto dato deve essere oggetto di un'apposita autocertificazione da prodursi a cura degli interessati ai sensi degli artt. 46 e 47 del DPR 445/2000;
- b) i dati identificativi, qualora fosse necessario documentare le ragioni che hanno impedito l'accesso.

### **Tipologia di soggetti interessati**

I dati personali oggetto di trattamento si riferiscono:

- a) ai candidati. Rispetto a tali interessati, la presente informativa integra quella già fornita per il trattamento dei dati personali funzionale alla partecipazione alla selezione, all'instaurazione e all'esecuzione del rapporto di lavoro;
- b) ai componenti la Commissione giudicatrice;
- c) ai terzi autorizzati ad accedere ai locali prescelti per le prove concorsuali per l'espletamento di attività connesse e funzionali alla procedura in corso.

### **Finalità del trattamento**

I dati personali saranno trattati esclusivamente per finalità di prevenzione dal contagio da COVID-19, in esecuzione del Protocollo di svolgimento dei concorsi pubblici di cui all'Ordinanza del Ministero della Salute del 25.05.2022 e del Piano Operativo Specifico della Procedura Concorsuale.

Si informa che, tenuto conto delle finalità del trattamento, i dati personali sono trattati senza il suo consenso espresso in quanto necessari per la tutela della sua salute e di quella collettiva (art. 6, lett. d) del Regolamento UE 2016/679 e del D.L. n. 6 del 23.02.2020 e DPCM del 26 aprile 2020).

### **Mancato conferimento dei dati**

Il conferimento dei dati per dette finalità è obbligatorio ed è pertanto necessario per accedere all'interno della sede per lo svolgimento della procedura concorsuale. Un eventuale rifiuto a conferirli impedisce di consentire l'ingresso.



## **Modalità di trattamento**

La raccolta e l'utilizzo dei dati personali avviene nel rispetto dei principi di: liceità, correttezza e trasparenza; limitazione delle finalità; minimizzazione dei dati; esattezza; limitazione alla conservazione; integrità e riservatezza, di cui all'art. 5 del Regolamento UE 2016/679, in modo tale da garantirne la sicurezza e tutelare la riservatezza dell'interessato. Tali dati non saranno oggetto di alcun processo decisionale interamente automatizzato o di alcun trattamento di profilazione.

Con riferimento alla misurazione della temperatura corporea che verrà rilevata, il titolare del trattamento non effettua alcuna registrazione del dato laddove la temperatura sia inferiore ai 37,5°C.

L'identificazione dell'interessato e la registrazione del superamento della soglia di temperatura potrebbero avvenire solo qualora fosse necessario documentare le ragioni che hanno impedito l'accesso. In tal caso, l'interessato sarà informato della circostanza.

## **Base giuridica del trattamento**

La base giuridica del trattamento dei dati personali è rappresentata:

- dall'obbligo legale al quale è soggetto il CNR per la salvaguardia degli interessi vitali dell'interessato o di un'altra persona fisica;
- per l'esecuzione di un compito di interesse pubblico di cui all'art. 6, par. 1, lett. c) d) ed e) nonché all'art. 9, par. 2, lett. b), g) e i) con riferimento ai dati sulla salute del Regolamento UE 2016/679;
- dal Protocollo di svolgimento dei concorsi pubblici di cui dall'Ordinanza del Ministero della Salute del 25.05.2022, pubblicata sulla G.U. n. 156 del 31.5.2022.

## **Destinatari dei dati raccolti**

Il trattamento è effettuato da parte di personale incaricato che agisce sulla base di specifiche istruzioni fornite in ordine alle finalità e alle modalità del trattamento. I dati personali e le informazioni raccolte non saranno oggetto di diffusione, né di comunicazione a terzi, se non in ragione delle specifiche previsioni normative.

Solo a tali fini, i dati personali potranno inoltre essere comunicati:

- all'Autorità sanitaria per la ricostruzione della filiera degli eventuali contatti stretti di un lavoratore risultato positivo al COVID-19;
- a tutti i soggetti pubblici per i quali sussiste o sussisterà in capo al Titolare un obbligo di comunicazione dei dati stessi.

## **Trasferimento extra UE**

Non è previsto il trasferimento in Paesi extra UE.

## **Periodo di conservazione**

I dati saranno trattati per il tempo strettamente necessario a perseguire la citata finalità di prevenzione dal contagio da COVID-19 e conservati fino al termine dello stato d'emergenza previsto dalle autorità pubbliche competenti. In ogni caso, una volta cessato lo stato di emergenza, qualsiasi dato personale conservato dal Titolare ai sensi della presente informativa sarà cancellato da parte dello stesso Titolare, fatte salve esigenze di ulteriore trattamento in forza di:

- a) specifici obblighi normativi;
- b) disposizioni di autorità pubbliche;
- c) eventuali ragioni di Giustizia.

## **Diritti di accesso, rettifica, cancellazione, limitazione e portabilità**

L'interessato al trattamento ha diritto di richiedere al Consiglio Nazionale delle Ricerche, quale Titolare del trattamento, ai sensi degli artt. da 15 a 22 del Regolamento UE 2016/679:

- l'accesso ai propri dati personali ed a tutte le informazioni di cui all'art. 15 del Regolamento UE 2016/679;
- la rettifica dei propri dati personali inesatti e l'integrazione di quelli incompleti; - la cancellazione



# Consiglio Nazionale delle Ricerche

dei propri dati (c.d. “diritto all’oblio”), fatta eccezione quelli contenuti in atti che devono essere obbligatoriamente conservati dal CNR per il tempo indicato e ove sussista un motivo legittimo prevalente;

- la limitazione del trattamento ove ricorra una delle ipotesi di cui all’art. 18 del Regolamento UE 2016/679;
- la cancellazione dei dati personali laddove questi non siano più necessari rispetto alle finalità per le quali sono stati raccolti o altrimenti trattati, sempre che non ricorrano le condizioni di cui all’art. 17, par. 3 del Regolamento UE 2016/679;
- l’opposizione al trattamento dei propri dati personali, salvo quanto previsto con riguardo alla necessità ed obbligatorietà del trattamento dati per poter accedere ai locali prescelti per il concorso;
- la portabilità dei dati, finalizzato a consentirle di ottenere copia dei dati che vengono trattati, in un formato strutturato, di uso comune e leggibile da un dispositivo automatico, anche al fine di comunicare tali dati a un altro Titolare del trattamento.

Queste richieste potranno essere rivolte al punto di contatto del Titolare del Trattamento al seguente recapito: e-mail: [concorsi@cnr.it](mailto:concorsi@cnr.it)- PEC: [concorsi@pec.cnr.it](mailto:concorsi@pec.cnr.it).

## Modalità di esercizio dei diritti

Per l’esercizio dei diritti di tutela dei propri dati personali, l’interessato può rivolgersi al Titolare del trattamento, al Responsabile interno del trattamento e Punto di contatto presso il Titolare del trattamento e al Responsabile della Protezione dei dati, utilizzando i seguenti contatti:

- Titolare del trattamento: PEC: [protocollo-ammcen@pec.cnr.it](mailto:protocollo-ammcen@pec.cnr.it);
- Responsabile interno del trattamento e Punto di contatto presso il Titolare del trattamento: e-mail: [concorsi@cnr.it](mailto:concorsi@cnr.it); PEC: [concorsi@pec.cnr.it](mailto:concorsi@pec.cnr.it);
- Responsabile della Protezione dei Dati (RPD): e-mail: [rpd@cnr.it](mailto:rpd@cnr.it); PEC: [rpd@pec.cnr.it](mailto:rpd@pec.cnr.it)

## Reclamo e tutela giurisdizionale

Nel caso in cui si ritenga che il trattamento sia stato svolto in violazione della normativa sulla protezione dei dati personali, è riconosciuto il diritto di presentare reclamo **all’Autorità Garante per la protezione dei dati personali**, Piazza di Montecitorio - 00187 – Roma, ovvero di ricorrere dinanzi alla competente autorità giudiziale.



## *Consiglio Nazionale delle Ricerche*



### **PIANO di EMERGENZA e di PRIMO SOCCORSO**

Relativo agli Edifici di Traversa La Crucca , 3- Sassari ove sono ubicate le Strutture delle unità territoriali degli Istituti:

- **ARSS: Area Ricerca Sassari;**
- **ICB: Istituto di Chimica Biomolecolare;**
- **ISPA: Istituto di Scienze delle Produzioni Alimentari;**
- **ISPAAM: Istituto per il Sistema Produzione Animale in Ambiente Mediterraneo;**
- **IRET: Istituto di Ricerca sugli Ecosistemi Terrestri;**
- **IBE: Istituto di Bioeconomia;**
- **IRGB: Istituto di Ricerca Genetica e Biomedica.**

**Comportamento da seguire per altre tipologie di lavoratori incluse procedure specifiche per assistere il personale disabile**

- **Ospiti/Tesisti/Borsisti/Studenti – Prestatori d’opera esterni occasionali**
- **Personale di Ditte esterne appaltatrici/fornitrici**

Dovranno essere informati delle procedure di emergenza. In caso di emergenza devono seguire le indicazioni fornite dal ‘Coordinatore delle Operazioni di Emergenza’ dell’edificio (o dal suo sostituto) presso cui si trovano al momento dell’emergenza o dal personale delle squadre di emergenza o dal personale dell’Istituto ospitante presente nell’edificio.

**Personale disabile**

Ogni Istituto ha individuato l'addetto che in caso di emergenza assistono i lavoratori portatori di handicap e provvederà in caso di bisogno ad installare apparati utili a segnalare l'emergenza, essi sono qui di seguito elencati:

nel caso di non vedenti:

- Un addetto che in caso di emergenza guidi la persona verso l'esterno seguendo le vie di fuga praticabili nel caso di non udenti:
- Un segnalatore ottico all'interno della stanza
- un addetto che segnali l'emergenza in atto alla persona e la assista nelle procedure di evacuazione nel caso di non deambulante:
- almeno due addetti che si occupino del trasporto della persona almeno sino al luogo sicuro più prossimo.

### **Comportamento del personale delle Ditte esterne**

#### **a) In caso di emergenza o allarme senza necessità di evacuazione.**

- Il personale delle Imprese esterne dovrà rientrare immediatamente alla propria zona di appoggio, dopo aver rimosso eventuali attrezzi che potrebbero costituire intralcio ai mezzi e alle operazioni di soccorso (es. scale, casse, macchine, veicoli, ecc...).
- Il Responsabile della squadra dell'Impresa esterna verificherà che non vi siano persone in pericolo. In caso positivo, dovrà avvertire immediatamente il 'Coordinatore delle Operazioni di Emergenza dell'edificio.
- In caso di imprese che non dispongono di zone proprie di appoggio presso l'Istituto, dovranno portarsi all'esterno della struttura CNR.

#### **b) In caso di ordine di Evacuazione.**

- Tutto il personale, dovrà abbandonare il proprio posto di lavoro, ordinatamente, senza creare confusione e raggiungere la zona di ritrovo riservata;
- Presso la zona di ritrovo assegnata il personale della Ditta esterna, risponderà all'appello e segnalerà all'addetto al censimento e/o al 'Coordinatore delle Operazioni di Emergenza' dell'edificio le eventuali persone mancanti.

#### **c) In caso di Cessato allarme – Rientro nei locali.**

- A nessuno è consentito rientrare nell'edificio fino a quando il 'Coordinatore delle Operazioni di Emergenza dell'edificio non comunicherà il cessato allarme ordinando il rientro nell'edificio.

## Procedure di comportamento da tenersi in caso di:

### INCENDIO

#### Cosa fare

- a) Rimanere calmi ed avvertire immediatamente il coordinatore al numero interno 209 (componibile dai soli telefoni CNR);
- b) Interrompere tutte le attività in corso, mettendo possibilmente in condizioni di sicurezza le apparecchiature, macchine e/o impianti;
- c) Allontanare eventuali sostanze combustibili dalla sorgente d'innescio;
- d) Togliere tensione all'impianto elettrico se necessario:
  - In caso di incendio localizzato: intervenire sul quadro di zona o di piano
  - In caso di incendio generalizzato: intervenire sull'interruttore di sgancio generale;
- e) Intercettare le linee di adduzione dei gas, intervenendo sulle valvole di erogazione del flusso;
- f) Intervenire direttamente per spegnere o circoscrivere il focolaio e se l'intervento è facile e ragionevolmente privo di rischi per la propria e la altrui incolumità a seconda anche della propria formazione antincendio. Utilizzare estintori a polvere o a CO<sub>2</sub> a seconda del combustibile;
- g) Se non già attivato automaticamente dalla centralina, attivare l'allarme antincendio utilizzando uno dei pulsanti rossi (allarme antincendio) distribuiti lungo i corridoi;
- h) Se il principio d'incendio non viene prontamente domato, informare il Coordinatore delle Operazioni di Emergenza dell'edificio che provvederà a chiamare i VV.F. al numero 115.

#### Se viene ordinata l'evacuazione

- a) Verificare che all'interno di ogni locale non siano rimaste persone bloccate;
- b) Prestare aiuto alle persone occasionalmente presenti ed ai disabili;
- c) Chiudere le porte (non a chiave) dei locali e dei corridoi per ostacolare la propagazione dell'incendio;
- d) Non rompere i vetri delle finestre per non alimentare il fuoco con l'ossigeno dell'aria;
- e) Spostarsi con cautela, camminando lungo i muri anche quando scendete le scale, dopo aver verificato la tenuta dei pavimenti, dei gradini e dei pianerottoli;
- f) Non tornare indietro per nessun motivo.

**Se vi sono persone ferite, intossicate o ustionate** Avvertire prontamente informare il Coordinatore delle Operazioni di Emergenza dell'edificio che provvederà a richiedere l'intervento del 118.

#### Nell'attesa dell'arrivo dei VV.F.

- a) Intervenire provvisti di adeguati indumenti protettivi e di idonei DPI, cercando, senza pregiudicare la propria e la altrui incolumità, di mantenere sotto controllo l'incendio. Utilizzare, se possibile, le manichette antincendio ove permesso (accertandosi che gli impianti non siano sotto tensione);
- b) Presidiare la zona, impedendo l'accesso a chiunque non debitamente formato per la gestione delle emergenze.

#### Al termine dell'incendio

- a) Ove autorizzati dal Coordinatore delle Operazioni di Emergenza dell'edificio e debitamente formati a tale compito, ripristinare, se possibile, le condizioni di agibilità, di igiene e di sicurezza dei locali e degli impianti;
- b) Riprendere l'attività dopo aver acquisito il parere dei Vigili del Fuoco se intervenuti e su ordine del Coordinatore delle Operazioni di Emergenza dell'edificio.

## INCENDIO IN PRESENZA DI SPARGIMENTO DI SOSTANZE CHIMICHE

### Cosa fare

- a) Rimanere calmi ed avvertire immediatamente il coordinatore al numero interno 209 (componibile dai solitelefoni CNR);
- b) Interrompere tutte le attività in corso, mettendo possibilmente in condizioni di sicurezza le apparecchiature, macchine e/o impianti;
- c) Allontanare eventuali sostanze combustibili dalla sorgente d'innescio;
- d) Togliere tensione all'impianto elettrico se necessario:
  - In caso di incendio localizzato: intervenire sul quadro di piano o di zona
  - In caso di incendio generalizzato: intervenire sull'interruttore di sgancio generale;
- e) Intercettare le linee di adduzione dei gas, intervenendo sulle valvole di erogazione del flusso;
- f) Non aprire le finestre per evitare il più possibile la dispersione di particolato chimico in ambiente aperto;
- g) Intervenire direttamente, per spegnere o circoscrivere il focolaio utilizzando estintori a polvere specifici per sostanze chimiche solo se:
  - adeguatamente protetti con indumenti e dispositivi di protezione individuale idonei quali maschera a pieno facciale, autoprotettore, ovvero maschera a pieno facciale con filtro specifico)
  - l'intervento è facile e ragionevolmente privo di rischi per la propria e la altrui incolumità;
- h) Se non già attivato automaticamente dalla centralina, attivare uno dei pulsanti rossi (allarme antincendio) distribuiti lungo i corridoi
- i) Se il principio d'incendio non viene prontamente domato, informare prontamente il coordinatore dell'emergenza o il suo sostituto che provvederà a chiamare i VV.F. al numero 115;

### Se viene ordinata l'evacuazione

- a) Verificare che all'interno di ogni locale non siano rimaste persone bloccate;
- b) Prestare aiuto alle persone occasionalmente presenti ed ai disabili;
- c) Non rompere i vetri delle finestre, per non alimentare il fuoco con l'ossigeno dell'aria;
- d) Spostarsi con cautela, camminando lungo i muri anche quando scendete le scale, dopo aver verificato la tenuta dei pavimenti, dei gradini e dei pianerottoli;
- e) Non tornare indietro per nessun motivo e chiudere le porte ma NON a chiave.

### Se vi sono persone ferite, intossicate o ustionate

Avvertire prontamente il 'Coordinatore dell'Emergenza' dell'edificio che richiederà l'intervento del 118.

### Nell'attesa dell'arrivo dei VV.FF. se debitamente formati,

- Intervenire provvisti di adeguati indumenti protettivi e di idonei DPI, cercando, senza pregiudicare la propria e la altrui incolumità, di mantenere sotto controllo l'incendio. Utilizzare, se possibile, le manichette antincendio ove permesso (accertandosi che gli impianti non siano sotto tensione);
- Presidiare la zona, impedendo l'accesso a chiunque non debitamente formato per la gestione delle emergenze.

### Al termine dell'incendio

- a) Chiedere al Servizio competente di effettuare misure specifiche per verificare il tasso di contaminazione superficiale;







**OGGETTO:** Dichiarazione sostitutiva di certificazione (artt. 46 e 47, D.P.R. n. 445/2000)

Il sottoscritto, Dott. Pietro Spanu, in qualità di Responsabile dell'Organizzazione Concorsuale relativa al Bando n. 301.11 - Selezione pubblica per titoli ed esami, destinata alle categorie riservatarie di cui all'art. 1 della Legge 12/3/1999 n. 68 residenti nella Regione Sardegna per la copertura di un posto di VII livello professionale – profilo Collaboratore di Amministrazione, da assegnare all'Istituto di Chimica Biomolecolare (ICB – CNR), sede di Sassari

## CONSAPEVOLE

ai sensi dell'art. 76 del D.P.R. n. 445/2000, delle responsabilità e sanzioni, previste dal codice penale e dalle leggi speciali in materia, in caso di dichiarazioni mendaci e formazione o uso di atti falsi, ed assumendone piena responsabilità ai sensi degli artt. 46 e 47 del citato D.P.R. n. 445/2000,

## DICHIARA

- la piena ed incondizionata conformità del Piano operativo specifico, redatto in riferimento alla sopradetta procedura concorsuale, alle prescrizioni del “*Protocollo di svolgimento dei concorsi pubblici*”, di cui all'Ordinanza del Ministero della Salute del 25.05.2022, pubblicato sulla G.U. n. 156 del 31.5.2022;

- l'avvenuta pubblicazione del “*Protocollo di svolgimento dei concorsi pubblici*”, di cui all'Ordinanza del Ministero della Salute del 25.05.2022, pubblicato sulla G.U. n. 156 del 31.5.2022, al seguente link:

<https://selezionionline.cnr.it/jconon/rest/content?nodeRef=54b31532-33bf-43b8-b7ce-fed1e74a840c;1.0&guest=true>

Il Responsabile dell'Organizzazione  
Concorsuale



Pietro Spanu  
13.06.2022  
10:03:16  
GMT+00:00

# Come frizionare le mani con la soluzione alcolica?

**USA LA SOLUZIONE ALCOLICA PER L'IGIENE DELLE MANI!  
LAVALE CON ACQUA E SAPONE SOLTANTO SE VISIBILMENTE SPORCHE!**



Durata dell'intera procedura: **20-30 secondi**



Versare nel palmo della mano una quantità di soluzione sufficiente per coprire tutta la superficie delle mani.

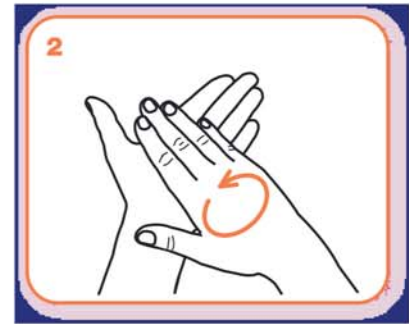

frizionare le mani palmo contro palmo

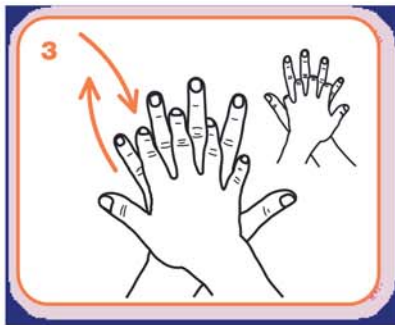

il palmo destro sopra il dorso sinistro intrecciando le dita tra loro e viceversa



palmo contro palmo intrecciando le dita tra loro

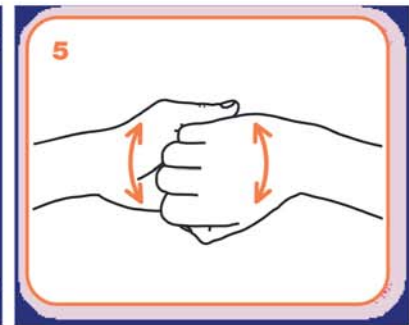

dorso delle dita contro il palmo opposto tenendo le dita strette tra loro

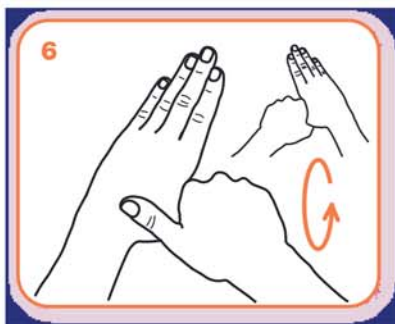

frizione rotazionale del pollice sinistro stretto nel palmo destro e viceversa

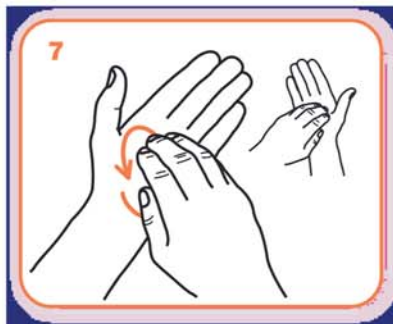

frizione rotazionale, in avanti ed indietro con le dita della mano destra strette tra loro nel palmo sinistro e viceversa

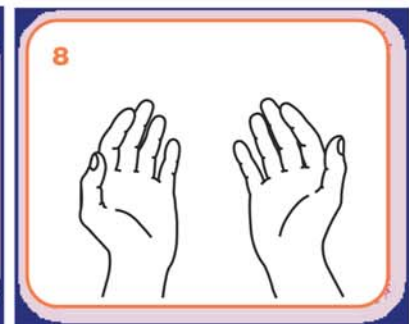

...una volta asciutte, le tue mani sono sicure.

# Come lavarsi le mani con acqua e sapone?

**LAVA LE MANI CON ACQUA E SAPONE, SOLTANTO SE VISIBILMENTE SPORCHE! ALTRIMENTI, SCEGLI LA SOLUZIONE ALCOLICA!**



Durata dell'intera procedura: **40-60 secondi**



Bagna le mani con l'acqua

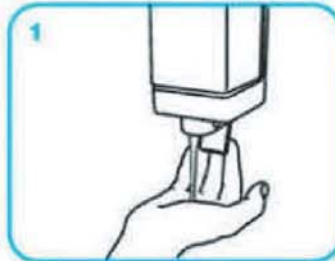

applica una quantità di sapone sufficiente per coprire tutta la superficie delle mani



friziona le mani palmo contro palmo

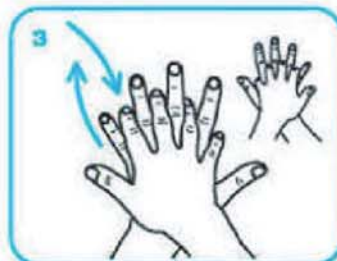

il palmo destro sopra il dorso sinistro intrecciando le dita tra loro e viceversa



palmo contro palmo intrecciando le dita tra loro

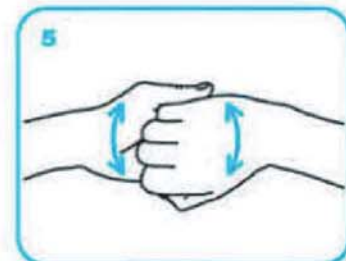

dorso delle dita contro il palmo opposto tenendo le dita strette tra loro



frizione rotazionale del pollice sinistro stretto nel palmo destro e viceversa



frizione rotazionale, in avanti ed indietro con le dita della mano destra strette tra loro nel palmo sinistro e viceversa



Risciacqua le mani con l'acqua



asciuga accuratamente con una salvietta monouso



usa la salvietta per chiudere il rubinetto

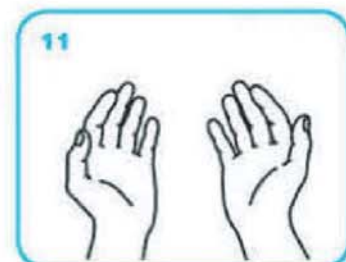

...una volta asciutte, le tue mani sono sicure.

LAVATI SPESSO LE MANI CON  
ACQUA E SAPONE O USA UN  
GEL A BASE ALCOLICA



EVITA CONTATTI RAVVICINATI  
MANTENENDO LA DISTANZA  
DI ALMENO UN METRO



NON TOCCARTI  
OCCHI, NASO E  
BOCCA CON LE MANI



EVITA LUOGHI  
AFFOLLATI



ALCUNE SEMPLICI  
RACCOMANDAZIONI  
PER CONTENERE  
IL CONTAGIO DA  
**CORONAVIRUS**



EVITA LE STRETTE DI  
MANO E GLI ABBRACCI  
FINO A QUANDO QUESTA  
EMERGENZA SARÀ FINITA



COPRI BOCCA E NASO CON  
FAZZOLETTI MONOUSO  
QUANDO STARNUTISCI O  
TOSSISCI. ALTRIMENTI USA  
LA PIEGA DEL GOMITO



SE HAI SINTOMI SIMILI ALL'INFLUENZA RESTA A CASA,  
NON RECARTI AL PRONTO SOCCORSO O PRESSO GLI  
STUDI MEDICI, MA CONTATTA IL MEDICO DI MEDICINA  
GENERALE, I PEDIATRI DI LIBERA SCELTA,  
LA GUARDIA MEDICA O I NUMERI REGIONALI



[SALUTE.GOV.IT/NUOVOCORONAVIRUS](https://salute.gov.it/nuovocoronavirus)



# Coronavirus COVID-19

## *I comportamenti da seguire: quando sei in presenza di altre persone*

### MANTIENI SEMPRE LA DISTANZA SOCIALE DI SICUREZZA

#### USA LA MASCHERINA:

- in presenza di più persone in spazi aperti e chiusi
- nei mezzi che garantiscono il trasporto pubblico, i taxi e il noleggio con conducente

Ricorda che l'uso della mascherina aiuta a limitare la diffusione del virus ma deve essere adottata in aggiunta al lavaggio delle mani e alle misure di igiene respiratoria



È importante indossare e smaltire la mascherina in modo corretto, **altrimenti può costituire una fonte di infezione**

### Come si indossa

- Prima di toccare la mascherina, lavati le mani con acqua e sapone o con il gel alcolico
- Indossa la mascherina prendendola dalle estremità laterali
- Copri naso e bocca con la mascherina distendendola bene in modo che aderisca al volto
- Evita di toccare la mascherina mentre la indossi, se la tocchi, lavati le mani

### Come si toglie

- Togli la mascherina prendendola dalle estremità laterali e portandola in avanti
- Non toccare la parte anteriore della mascherina
- Lavati le mani con acqua e sapone oppure usa il gel alcolico subito dopo

# Come indossare, utilizzare, togliere e smaltire le mascherine nell'uso quotidiano

## Attenzione:

Utilizzare le mascherine in modo improprio può rendere il loro uso inutile o addirittura pericoloso. Se decidi di utilizzare una mascherina, segui attentamente le indicazioni sottostanti



Adattato da:

<https://www.who.int/emergencies/diseases/novel-coronavirus-2019/advice-for-public/when-and-how-to-use-masks>