



Consiglio Nazionale delle Ricerche

**CONCORSO PUBBLICO, PER TITOLI ED ESAMI, PER L'ASSUNZIONE CON CONTRATTO DI LAVORO A TEMPO PIENO E INDETERMINATO DI UNA UNITÀ DI PERSONALE PROFILO COLLABORATORE TECNICO ENTI DI RICERCA, VI LIVELLO PROFESSIONALE PRESSO L'ISTITUTO PER LE TECNOLOGIE DELLA COSTRUZIONE (ITC) DEL CONSIGLIO NAZIONALE DELLE RICERCHE (CNR) - SAN GIULIANO MILANESE (MI)**

**BANDO 367.231 CTER ITC**

**PROVA PRATICA – 11 NOVEMBRE 2022**

**PRESSO**

**L'ISTITUTO PER LE TECNOLOGIE DELLA COSTRUZIONE (ITC)**

**DEL CONSIGLIO NAZIONALE DELLE RICERCHE**

**SAN GIULIANO MILANESE**

**LABORATORIO CHIMICO / Palazzina B**

**PIANO OPERATIVO**

**Rev. 0**

## Sommario

<b>1. PREMESSA E DEFINIZIONI .....</b>	<b>3</b>
<b>2. REQUISITI DELL'AREA CONCORSUALE .....</b>	<b>4</b>
<b>3. ACCESSO E TRANSITO NELL'AREA CONCORSUALE DI COMMISSIONE E DEI CANDIDATI .....</b>	<b>6</b>
<b>4. IDENTIFICAZIONE, POSIZIONAMENTO DEI CANDIDATI E DEFLUSSO DALL'AULA .....</b>	<b>8</b>
<b>5. SVOLGIMENTO DELLE PROVE CONCORSUALI .....</b>	<b>9</b>
<b>6. INDIVIDUAZIONE DEI PERCORSI DI TRANSITO DEI CANDIDATI .....</b>	<b>10</b>
<b>7. MODALITÀ DI GESTIONE DEL SERVIZIO DI ACCOGLIENZA E ISOLAMENTO DEI SOGGETTI CHE PRESENTINO SINTOMATOLOGIA RICONDUCEBILE AL COVID- 19 INSORTA NEL CORSO DELLE PROVE CONCORSUALI.....</b>	<b>10</b>
<b>8. PROCEDURA DI GESTIONE DELL'EMERGENZA ED EVACUAZIONE.....</b>	<b>10</b>
<b>9. INDIVIDUAZIONE DEL NUMERO E DELLE MANSIONI DEL PERSONALE ADDETTO .....</b>	<b>10</b>
<b>10. MODALITÀ DI INFORMAZIONE AI CANDIDATI E FORMAZIONE DEL PERSONALE CNR IMPIEGATO NELL'ORGANIZZAZIONE CONCORSUALE E DEI COMPONENTI DELLA COMMISSIONE ESAMINATRICE SULLE MISURE ADOTTATE.....</b>	<b>11</b>
<b>11. ALLEGATI.....</b>	<b>12</b>

## 1. PREMESSA E DEFINIZIONI

Il presente PIANO OPERATIVO è redatto nel rispetto del documento recante «Protocollo per lo svolgimento dei concorsi pubblici» (nel prosieguo “Protocollo Concorsi”), parte integrante dell’Ordinanza del 25 maggio 2022 del Ministero della Salute (aggiornamento del «Protocollo per lo svolgimento dei concorsi pubblici» 22A03297-GU Serie Generale n.126 del 31-05-2022- allegato 1), che sostituisce, su proposta del Ministro per la Pubblica Amministrazione, di cui alla nota prot. ULM\_FP-686 del 20 maggio 2022, il Protocollo del 15 aprile 2021 del Dipartimento della Funzione Pubblica della Presidenza del Consiglio dei Ministri adottato (prot. n. 25239/2021) e pubblicato il 15 aprile 2021 ai sensi dell’art. 1, comma 10, lettera z), del DPCM 14 gennaio 2021”, dell’art. 24 del DPCM 2 marzo 2021 e alla luce di quanto previsto D.L. 1° aprile 2021, n. 44, convertito con modificazioni dalla Legge 28 maggio 2021, n. 76, e in particolare dall’art. 10, comma 9, a mente del quale *“dal 3 maggio 2021 è consentito lo svolgimento delle procedure selettive in presenza dei concorsi banditi dalle pubbliche amministrazioni (...)*.

Il presente PIANO OPERATIVO, ai sensi del punto 9 del Protocollo Concorsi, descrive le fasi della procedura concorsuale.

Ne costituiscono parte integrante gli allegati:

- Allegato 1: protocollo per lo svolgimento dei concorsi pubblici
- Allegato 2: mappa interna sede concorsuale
- Allegato 3: planimetria aula concorso con disposizione postazioni
- Allegato 4: planimetria area concorsuale
- Allegato 5: istruzioni per la corretta igienizzazione delle stesse con soluzione idroalcolica
- Allegato 6: istruzioni per il corretto lavaggio delle mani con acqua e sapone
- Allegato 7: regole da seguire per prevenire la diffusione del COVID19
- Allegato 8: autocertificazione SCREENING IN INGRESSO
- Allegato 9: informativa sul trattamento dei dati personali
- Allegato 10: raccomandazione di moderare la voce, evitando volumi alti e toni concitati al fine di ridurre l’effetto “droplet”
- Allegato 11: piano di emergenza
- Allegato 12: consegna di Dispositivi di Protezione Individuale
- Allegato 13: conformità del Piano Operativo con Protocollo Concorsi

Si riportano di seguito alcune definizioni tratte dal Protocollo Concorsi:

- Area Concorsuale: spazio complessivo dove si trovano i locali destinati allo svolgimento delle prove selettive del concorso;
- Aula Concorso: spazio adibito allo svolgimento delle prove concorsuali avente dimensioni adeguate e caratteristiche particolari di autonomia funzionale;
- Area di Transito: spazio adibito alla coda dei candidati in attesa dell'identificazione e/o dell'accesso all'Aula Concorso;
- Locale dedicato all'accoglienza e all'isolamento: area riservata a chiunque si trovi nell'area concorsuale (candidati, membri delle Commissioni esaminatrici, operatori e addetti all'organizzazione e vigilanza) e presenti insorgenza durante le prove concorsuali di sintomi quali febbre, tosse o sintomi respiratori.

## 2. REQUISITI DELL'AREA CONCORSUALE

La sede in cui si svolgerà la prova pratica è la seguente:

SEDE ISTITUZIONALE Istituto per le tecnologie della costruzione (ITC) - CNR

20098 San Giuliano Milanese (MILANO) (*allegato 2*), con accesso da Viale Lombardia, 49.

L'aula concorso designata è il laboratorio chimico (*allegato 3*), collocato nell'area concorsuale – piano 0, palazzina B (*allegato 4*).

Il luogo per lo svolgimento delle prove concorsuali ha un'elevata flessibilità logistica e dispone delle seguenti caratteristiche:

- disponibilità di una adeguata viabilità e di trasporto pubblico locale;
- dotazione di ingressi riservati ai candidati, distinti e separati tra loro per consentirne il diradamento, in entrata e in uscita dall'area;
- disponibilità di aree riservate al parcheggio dei candidati con particolari esigenze (portatori di handicap, donne in stato di gravidanza etc.);
- disponibilità di sufficiente area interna con adeguata areazione naturale (compatibilmente con le condizioni climatiche esterne);
- disponibilità di un locale autonomo e isolato, ubicato prima dell'accesso all'aula concorso dei candidati, ove accogliere e isolare i soggetti sintomatici (sintomi insorti nel corso delle prove), raggiungibile attraverso un percorso separato ed isolato da quello dei candidati diretti alle aule concorso, per evitare la diffusione del contagio e garantire la privacy del soggetto a rischio;
- flussi e percorsi di accesso e movimento nell'area concorsuale separati ed organizzati in modalità a senso unico mediante apposita cartellonistica orizzontale e verticale di carattere prescrittivo, informativo e direzionale;
- adeguata areazione naturale dell'area di identificazione dei candidati, della relativa area di transito e dell'aula concorso.

L'aula concorso ha una superficie utile pari a 90 m<sup>2</sup>, ogni postazione è dotata di piano di lavoro con una distanza, in tutte le direzioni, di almeno 1 metro l'una dall'altra, di modo che ad ogni candidato venga garantita un'area di almeno 1 mq., in modo da assicurare una collocazione dei candidati nel rispetto della distanza "droplet".

La disposizione dei candidati rispetta il criterio della fila (contrassegnata da numero) lungo un asse preventivamente scelto (*allegato 3*).

Inoltre, l'aula dispone di:

- pavimentazione e strutture verticali facilmente sanificabili;
- servizi igienici facilmente accessibili, identificati con apposita cartellonistica e segnaletica, dimensionati secondo gli standard previsti dalla legislazione vigente;
- un buon livello di aerazione naturale, anche alternato dall'utilizzo di aerazione meccanica (gli impianti di aerazione meccanica lavorano con impostazione di esclusione di ricircolo di aria.
- volumetrie di ricambio d'aria per candidato sufficientemente ampie.

Il rispetto del "criterio di distanza droplet" di almeno 1 metro, tra i candidati e tra i candidati e la Commissione esaminatrice, è garantito in ogni fase della procedura concorsuale.

In tutta l'area concorsuale, particolarmente nelle aree antistanti l'aula concorsuale e i servizi igienici, sono disponibili, in numero adeguato, dispenser con soluzione idroalcolica per le mani con le istruzioni per la corretta igienizzazione delle stesse con soluzione idroalcolica (*allegato 5*).

Nei servizi igienici, sono affisse le istruzioni per il corretto lavaggio delle mani con acqua e sapone. (*allegato 6*).

All'interno di tutta l'area concorsuale sono affisse le infografiche sulle regole da seguire per prevenire la diffusione del COVID19 (*allegato 7*).

Nell'area concorsuale è assicurata:

- la bonifica preliminare dell'area concorsuale valida per l'intera durata delle prove;
- la pulizia giornaliera;
- la sanificazione e disinfezione, tra una prova e l'altra e al termine delle stesse, dell'aula concorso e delle postazioni dei candidati, ivi comprese le postazioni informatiche, dei locali, degli ambienti, degli arredi, delle maniglie;
- la pulizia, la sanificazione e la disinfezione dei servizi igienici con personale qualificato in presidio permanente, dotato di idonei prodotti; all'interno degli stessi è sempre garantito sapone liquido, igienizzante, salviette e pattumiere chiuse con apertura a pedale;
- i servizi igienici sono costantemente presidiati e costantemente puliti e sanificati, ovvero dopo ogni singolo utilizzo. L'accesso dei candidati è limitato dal personale addetto, al fine di evitare

sovraffollamenti all'interno dei suddetti locali.

### **3. ACCESSO E TRANSITO NELL'AREA CONCORSUALE DI COMMISSIONE E DEI CANDIDATI**

Tutti i candidati ammessi (in totale 8) sono convocati per la **prova pratica** presso la sede concorsuale in data **11/11/2022 alle ore 9.00** per lo screening in ingresso, la registrazione, l'estrazione della busta e l'elencazione di due gruppi (massimo 4 persone per gruppo) che svolgeranno la prova pratica in due sedute (una al mattino e una il pomeriggio).

I candidati **dovranno presentarsi in guardiola entro e non oltre le 9.30**. Qui effettueranno lo screening in ingresso e saranno invitati a raggiungere il corridoio antistante il lab. chimico della palazzina B. Le registrazioni avverranno nell'ufficio adiacente il laboratorio chimico con l'accesso di un candidato alla volta. Successivamente verranno svolte le seguenti operazioni:

- apertura della busta che avverrà nel corridoio suddetto;
- enunciazione dei gruppi e numerazione candidati in ordine alfabetico con estrazione prima lettera;
- separazione dei gruppi con ingresso nell'aula concorsuale del primo gruppo ed allontanamento e/o accompagnamento nella sala d'attesa del secondo gruppo;
- svolgimento della prova pratica presso il laboratorio chimico del Laboratorio Materiali Edilizi dell'ITC (edificio B):
  - il Primo gruppo procederà all'esecuzione della prova vera e propria nel laboratorio chimico dalle ore 10.00 alle 13.00;
  - il Secondo gruppo procederà all'esecuzione della prova vera e propria nel laboratorio chimico dalle ore 14.30 alle 17.30.

I candidati dovranno attenersi alle disposizioni comunicate in sede di convocazione e alle disposizioni previste nel presente Piano Operativo, nonché dal Protocollo Concorsi e alle disposizioni governative in materia di contenimento del virus SarsCov2; le prescrizioni sono rivolte anche alla commissione esaminatrice e al personale di supporto.

In particolare, tutti i soggetti coinvolti dovranno:

- a. presentarsi da soli e senza alcun tipo di bagaglio (salvo situazioni eccezionali, da documentare);
- b. non presentarsi presso la sede concorsuale se affetti da uno o più dei seguenti sintomi:
  - temperatura superiore a 37,5°C e brividi;
  - tosse di recente comparsa;
  - difficoltà respiratoria;
  - perdita improvvisa dell'olfatto (anosmia) o diminuzione dell'olfatto (iposmia), perdita del gusto (ageusia) o alterazione del gusto (disgeusia);
  - mal di gola;

- c. non presentarsi presso la sede concorsuale se sottoposti alla misura della quarantena o isolamento domiciliare fiduciario e/o al divieto di allontanamento dalla propria dimora/abitazione come misura di prevenzione della diffusione del contagio da Covid19;
- d. Indossare obbligatoriamente, dal momento dell'accesso all'area concorsuale sino all'uscita, la mascherina FFP2 (o di categoria filtrante superiore eventualmente necessaria) messa a disposizione dal CNR; in caso di rifiuto di indossare la mascherina fornita dall'Amministrazione, al candidato sarà inibito l'ingresso nell'area concorsuale. Si sottolinea che non è consentito in ogni caso all'interno dell'area concorsuale l'uso di mascherine chirurgiche, facciali filtranti e mascherine di comunità in possesso del candidato;
- e. rispettare in qualsiasi momento il distanziamento interpersonale;
- f. sottoporsi al controllo della temperatura corporea. La temperatura corporea viene rilevata al momento dell'accesso del candidato nell'area concorsuale, mediante l'utilizzo di termoscanner (totem/stazione di misurazione) o, in caso di impossibilità all'utilizzo del termoscanner, con termometri manuali che permettano la misurazione automatica.

Gli obblighi di cui alle lettere b) e c) devono essere oggetto di **autocertificazione** ai sensi degli artt.46 e 47 del DPR 445/2000, come da **allegato 8**.

Al fine di ridurre i tempi necessari per le procedure di screening in ingresso, si invitano i candidati a presentarsi presso la guardiola muniti dell'allegato 8 debitamente stampato e compilato.

Qualora una o più delle sopraindicate condizioni non dovesse essere soddisfatta, oppure in caso di rifiuto a produrre l'autocertificazione, al candidato sarà inibito l'ingresso nell'area concorsuale. Qualora un membro della commissione o un candidato al momento dell'ingresso nell'area concorsuale presenti, alla misurazione, una temperatura corporea superiore ai 37,5°C o altra sintomatologia riconducibile a Covid-19, viene invitato ad allontanarsi dall'area concorsuale.

Al momento dell'accesso nell'area concorsuale ciascun candidato:

- viene dotato di mascherina FFP22, (prodotte nel rispetto della norma tecnica UNI EN 14683:2019 scaricabile gratuitamente dal sito <https://www.uni.com>) fornita dall'Amministrazione, che deve indossare e tenere costantemente indossata. Verrà inoltre verificato il corretto utilizzo della stessa. I candidati sono stati informati che devono indossare obbligatoriamente ed esclusivamente le mascherine fornite dal CNR, prevedendo, in caso di rifiuto, l'impossibilità di partecipare alla prova. Il CNR fornisce assieme alle mascherine le indicazioni sul loro corretto utilizzo, sulla loro eventuale sostituzione e successivo smaltimento (**allegato 7**). I candidati sono stati informati che, per l'intera durata delle prove, devono obbligatoriamente mantenere

la mascherina facciale e che è vietato il consumo di alimenti ad eccezione delle bevande, di cui i candidati possono munirsi preventivamente;

- viene sottoposto alla misurazione della temperatura corporea mediante un sistema di rilevamento che utilizza la tecnologia infrarossi; una volta accertata la temperatura, l'incaricato conferma la possibilità di entrare (con temperatura fino a 37,5°C); se la temperatura misurata è superiore a 37,5°C (anche dopo eventuale riconrollo) sarà inibito al candidato l'ingresso nell'area concorsuale.

I candidati a cui verrà consentito l'accesso all'area concorsuale utilizzano il dispenser lavamani igienizzante e si immettono in un percorso ben identificato, atto a garantire file ordinate e dotato di segnaletica (orizzontale o verticale) indicante la distanza minima di 1 metro tra persona e persona. Il percorso è finalizzato a raggiungere l'area di transito.

Sono previsti tempi dilatati per l'accesso all'area concorsuale: preventivamente è stato fissato l'orario di inizio e di fine delle operazioni di riconoscimento.

L'Amministrazione ridurrà al minimo le tempistiche delle operazioni di identificazione dei candidati. Al momento della convocazione è chiesto ai candidati di esibire preferibilmente lo stesso documento di riconoscimento presentato con la domanda di partecipazione, che sarà poi esibito durante la fase di riconoscimento. In caso di smarrimento, i candidati sono invitati ad inviare copia del nuovo documento di riconoscimento, prima della data prevista per lo svolgimento della prova, all'indirizzo di posta elettronica istituzionale della segretaria della commissione, indicato nella lettera di convocazione.

La Commissione non utilizza le stesse aree d'ingresso e di uscita utilizzate dai candidati per entrare e uscire dall'area concorsuale. Prima di accedere alle aree dedicate allo svolgimento del concorso, la Commissione e i candidati si sottopongono a una adeguata igiene delle mani e indossano la mascherina facciale che dovrà essere mantenuta durante l'intero svolgimento della prova concorsuale.

#### **4. IDENTIFICAZIONE, POSIZIONAMENTO DEI CANDIDATI E DEFLUSSO DALL'AULA**

La disposizione dei candidati rispetta il criterio della fila lungo un asse preventivamente prescelto. Questo sistema garantisce un esodo ordinato dei candidati al termine della prova. I candidati, una volta raggiunta la postazione loro assegnata, rimangono nella postazione per tutto il periodo antecedente alla prova e per il periodo della prova stessa salvo diversa comunicazione della commissione.

Le operazioni di screening in ingresso dei candidati sono effettuate all'ingresso dell'area concorsuale subito dopo il controllo della temperatura. L'identificazione avviene presso la Guardiola, dotata di separatore facciale in vetro, da parte del personale incaricato consentendo



l'accesso ad un candidato per volta, nel rispetto del distanziamento interpersonale.

In questa fase il candidato:

- consegnerà al personale dedicato, l'autocertificazione ai sensi degli artt. 46 e 47 del DPR 445/2000 (*allegato 8*) nella quale è attestata anche la presa visione dell'informativa sul trattamento dei dati personali, in relazione ai dati acquisiti con la succitata autocertificazione e sui dati acquisiti mediante misurazione della temperatura corporea, ai sensi dell'art. 13 Regolamento UE 2016/679. (*allegato 9*);
- esporrà il documento di identità personale e ritirerà i DPI previsti per l'accesso ai locali specifici e per effettuare la prova pratica, firmando e consegnando ricevuta di ritiro (*allegato 12*).

Il personale addetto a seguito della consegna ai candidati dei DPI previsti, compresi i facciali filtranti (mascherine FFP2), invita i candidati a procedere all'igienizzazione delle mani prima e dopo le operazioni di identificazione a cui si deve accingere e per le quali sono disponibili penne monouso.

Le operazioni di identificazione dei candidati sono effettuate all'ingresso dell'aula concorsuale subito le operazioni di screening in ingresso. L'identificazione viene effettuata da un componente della commissione incaricato consentendo l'accesso ad un candidato per volta, nel rispetto del distanziamento interpersonale.

A seguito delle operazioni di identificazione, i candidati prenderanno posto utilizzando esclusivamente le postazioni segnalate con apposito cartello.

Il candidato chiamato a sostenere la prova utilizzerà la postazione predisposta.

Durante lo svolgimento della prova non è consentito spostarsi dal posto assegnato (salvo diversa comunicazione della commissione) e sarà permesso l'allontanamento dall'aula concorsuale esclusivamente per recarsi ai servizi igienici.

I candidati saranno invitati all'uscita in tempi distanziati tra loro al fine di evitare gli assembramenti. L'uscita dei candidati sarà espletata in maniera ordinata al fine di garantire la distanza interpersonale tra i candidati di almeno m.1.

I candidati sono informati, anche mediante cartellonistica (*allegato 10*), della raccomandazione di moderare la voce, evitando volumi alti e toni concitati al fine di ridurre l'effetto "droplet" per tutta la durata dei colloqui.

## **5. SVOLGIMENTO DELLE PROVE CONCORSUALI**

Durante la prova pratica, tutti i candidati, i componenti della commissione esaminatrice, il segretario ed il personale di supporto sono muniti di mascherina FFP2 (o di categoria filtrante

superiore eventualmente necessaria) che mantengono obbligatoriamente costantemente indossata.

## **6. INDIVIDUAZIONE DEI PERCORSI DI TRANSITO DEI CANDIDATI**

I flussi, i percorsi di accesso e il movimento all'interno dell'area concorsuale (ingresso nell'area di transito per lo screening in ingresso dei partecipanti, ingresso nell'area concorsuale per l'identificazione, ingresso nell'aula concorsuale, organizzazione delle sedute, uscita dei candidati dall'aula e dall'area concorsuale) sono organizzati e regolamentati in modalità a senso unico anche mediante apposita cartellonistica orizzontale e verticale di carattere prescrittivo, informativo e direzionale. I percorsi di entrata e uscita sono separati e correttamente identificati.

Nell'area concorsuale e nelle aule concorso sono collocate a vista:

- le planimetrie dell'area concorsuale, i flussi di transito e le indicazioni dei percorsi da seguire per raggiungere le aule concorso;
- le planimetrie delle aule concorso, recanti la disposizione dei posti, l'indicazione delle file e l'ubicazione dei servizi ad uso dei candidati. I candidati sono tenuti a mantenere la sinistra nel percorso per il raggiungere e abbandonare l'aula dedicata allo svolgimento della prova.

## **7. MODALITÀ DI GESTIONE DEL SERVIZIO DI ACCOGLIENZA E ISOLAMENTO DEI SOGGETTI CHE PRESENTINO SINTOMATOLOGIA RICONDUCEBILE AL COVID- 19 INSORTA NEL CORSO DELLE PROVE CONCORSUALI**

Nel caso un candidato manifestasse sintomi riconducibili a Covid-19 durante lo svolgimento della prova sarà isolato in un apposito locale dedicato all'accoglienza e all'isolamento (INFERMERIA – PALAZZINA C). L'Amministrazione provvederà ad allertare il servizio sanitario pubblico presente nelle vicinanze della sede istituzionale Istituto per le Tecnologie della Costruzione (ITC) del Centro Nazionale delle Ricerche (CNR) SEDE DI SAN GIULIANO MILANESE, o la ASL di competenza per sospetto caso Covid.

Il locale predisposto sarà raggiungibile attraverso un apposito percorso onde evitare la diffusione del contagio e garantire la privacy del soggetto interessato.

## **8. PROCEDURA DI GESTIONE DELL'EMERGENZA ED EVACUAZIONE**

In merito alla gestione di eventuali situazioni di emergenza che dovessero prevedere la necessità di evacuazione dell'immobile, parziale o totale, durante tutta la durata della prova concorsuale verrà rispettato il vigente piano delle emergenze ed evacuazione, già predisposto per l'edificio denominato EDIFICIO B, sulla base delle normative vigenti (**allegato 11**).

Le planimetrie del piano con l'indicazione delle vie di fuga, sono affisse nei corridoi adiacenti l'aula destinata alla prova pratica.

## **9. INDIVIDUAZIONE DEL NUMERO E DELLE MANSIONI DEL PERSONALE ADDETTO**

Presso l'area concorsuale operano le seguenti unità di personale - Udp - (per un totale di 9) con le relative mansioni indicate:

- commissione nominata con provvedimento DP CNR n. 0051743 del 12 LUGLIO 2020.  
n. 3 componenti della commissione esaminatrice (presidente e n. 2 componenti)  
n. 1 componente della segretaria della commissione;
- n. 1 UdP con funzioni di supporto alle attività del segretario e verifica del rispetto delle misure previste dal protocollo nominata con provv. n. 142 del 26.10.2022 Prot. ITC 6229
- n. 2 UdP tecnico di laboratorio nominate con provv. n. 143 del 26.10.2022 Prot. ITC 6228
- n. 2 UdP della società SNAM LAZIO SUD

#### **10. MODALITÀ DI INFORMAZIONE AI CANDIDATI E FORMAZIONE DEL PERSONALE CNR IMPIEGATO NELL'ORGANIZZAZIONE CONCORSUALE E DEI COMPONENTI DELLA COMMISSIONE ESAMINATRICE SULLE MISURE ADOTTATE**

L'obbligo di fornire adeguata informazione ai candidati e formazione al personale impegnato e ai componenti della Commissione esaminatrice, è stato assolto mediante:

- presa visione da parte dei componenti della commissione esaminatrice, del segretario e del personale di supporto del presente Piano Operativo;
- Presa visione da parte dei candidati del presente Piano Operativo con indicazione degli obblighi da seguire e comunicazione del link dove reperire le informazioni sui protocolli adottati dall'Ente compreso il presente Piano Operativo;

Il presente Piano Operativo è pubblicato sul sito istituzionale del CNR2 – sezione bandi di concorso in corrispondenza della sezione del concorso, nonché sulla piattaforma Selezioni online<sup>3</sup>.

Il Responsabile dell'Organizzazione Concorsuale  
ROC

---

<sup>2</sup> <http://www.urp.cnr.it/>

<sup>3</sup> <http://selezionionline.cnr.it>

## **11. ALLEGATI**

- Allegato 1: protocollo per lo svolgimento dei concorsi pubblici
- Allegato 2: mappa interna sede concorsuale
- Allegato 3: planimetria aula concorso con disposizione postazioni
- Allegato 4: planimetria area concorsuale
- Allegato 5: istruzioni per la corretta igienizzazione delle stesse con soluzione idroalcolica
- Allegato 6: istruzioni per il corretto lavaggio delle mani con acqua e sapone
- Allegato 7: regole da seguire per prevenire la diffusione del COVID19
- Allegato 8: autocertificazione
- Allegato 9: informativa sul trattamento dei dati personali
- Allegato 10: raccomandazione di moderare la voce, evitando volumi alti e toni concitati al fine di ridurre l'effetto "droplet"
- Allegato 11: piano di emergenza
- Allegato 12: consegna di Dispositivi di Protezione Individuale
- Allegato 13: conformità del Piano operativo con Protocollo



# Ministero della Salute

## IL MINISTRO DELLA SALUTE

Visti gli articoli 32, 117, comma 2, lettera q), e 118 della Costituzione;

Vista la legge 23 dicembre 1978, n. 833, recante «Istituzione del servizio sanitario nazionale», e, in particolare, l'articolo 32;

Visto l'articolo 117 del decreto legislativo 31 marzo 1998, n. 112, in materia di conferimento di funzioni e compiti amministrativi dello Stato alle regioni e agli enti locali;

Visto l'articolo 47-bis del decreto legislativo 30 luglio 1999, n. 300, che attribuisce al Ministero della salute le funzioni spettanti allo Stato in materia di tutela della salute;

Vista la dichiarazione dell'Organizzazione mondiale della sanità dell'11 marzo 2020, con la quale l'epidemia da COVID-19 è stata valutata come «*pandemia*» in considerazione dei livelli di diffusività e gravità raggiunti a livello globale;

Visto il decreto legislativo 30 marzo 2001, n. 165, recante «*Norme generali sull'ordinamento del lavoro alle dipendenze delle amministrazioni pubbliche*», e successive modificazioni, pubblicato nella Gazzetta Ufficiale della Repubblica italiana 9 maggio 2001, n. 106;

Visto il decreto-legge 1° aprile 2021, n. 44, convertito, con modificazioni, dalla legge 28 maggio 2021, n. 76, e successive modificazioni, recante «*Misure urgenti per il contenimento dell'epidemia da COVID-19, in materia di vaccinazioni anti SARS-CoV-2, di giustizia e di concorsi pubblici*»;

Visto il decreto-legge 22 aprile 2021, n. 52, convertito, con modificazioni, dalla legge 17 giugno 2021, n. 87, e successive modificazioni, recante «*Misure urgenti per la graduale ripresa delle attività economiche e sociali nel rispetto delle esigenze di contenimento della diffusione dell'epidemia da COVID-19*» e, in particolare, l'articolo 10-bis, recante «*Disciplina del potere di ordinanza del Ministro della salute in materia di ingressi nel territorio nazionale e per la adozione di linee guida e protocolli connessi alla pandemia da COVID-19*»;

Visto il decreto-legge 23 luglio 2021, n. 105, convertito, con modificazioni, dalla legge 16 settembre 2021, n. 126, recante «*Misure urgenti per fronteggiare l'emergenza epidemiologica da COVID-19 e per l'esercizio in sicurezza di attività sociali ed economiche*»;

Visto il decreto-legge 6 agosto 2021, n. 111, convertito, con modificazioni, dalla legge 24 settembre 2021, n. 133, recante «*Misure urgenti per l'esercizio in sicurezza delle attività scolastiche, universitarie, sociali e in materia di trasporti*»;

Visto il decreto-legge 21 settembre 2021, n. 127, convertito, con modificazioni, dalla legge 19 novembre 2021, n. 165, recante «*Misure urgenti per assicurare lo svolgimento in sicurezza del lavoro pubblico e privato mediante l'estensione dell'ambito applicativo della certificazione verde COVID-19 e il rafforzamento del sistema di screening*»;

Visto il decreto-legge 8 ottobre 2021, n. 139, convertito, con modificazioni, dalla legge 3 dicembre 2021, n. 205, recante «*Disposizioni urgenti per l'accesso alle attività culturali, sportive e ricreative, nonché per l'organizzazione di pubbliche amministrazioni e in materia di protezione dei dati personali*»;

Visto il decreto-legge 26 novembre 2021, n. 172, convertito, con modificazioni, dalla legge 21 gennaio 2022, n. 3, recante «*Misure urgenti per il contenimento dell'epidemia da COVID-19 e per lo svolgimento in sicurezza delle attività economiche e sociali*»;

Visto il decreto-legge 24 dicembre 2021, n. 221, convertito, con modificazioni, dalla legge 18 febbraio 2022, n. 11, recante «*Proroga dello stato di emergenza nazionale e ulteriori misure per il contenimento della diffusione dell'epidemia da COVID-19*»;

Visto il decreto-legge 7 gennaio 2022, n. 1, convertito, con modificazioni, dalla legge 4 marzo 2022, n. 18, recante «*Misure urgenti per fronteggiare l'emergenza COVID-19, in particolare nei luoghi di lavoro, nelle scuole e negli istituti della formazione superiore*»;

Visto il decreto-legge 24 marzo 2022, n. 24, recante «*Disposizioni urgenti per il superamento delle misure di contrasto alla diffusione dell'epidemia da COVID-19, in conseguenza della cessazione dello stato di emergenza*», pubblicato nella Gazzetta Ufficiale della Repubblica italiana 24 marzo 2022, n. 70;

Visto il decreto-legge 30 aprile 2022, n. 36, recante «*Ulteriori misure urgenti per l'attuazione del Piano nazionale di ripresa e resilienza (PNRR)*», pubblicato nella Gazzetta Ufficiale della Repubblica italiana 30 aprile 2022, n. 100;

Visto in particolare, l'articolo 3, comma 7, del decreto-legge 30 aprile 2022, n. 36, il quale prevede che «*con le ordinanze di cui all'articolo 10-bis del decreto-legge 22 aprile 2021, n. 52, convertito, con modificazioni, dalla legge 17 giugno 2021, n. 87, il Ministro della salute, su proposta del Ministro per la pubblica amministrazione, può aggiornare i protocolli per lo svolgimento dei concorsi pubblici in condizioni di sicurezza*»;

Vista l'ordinanza del Ministro della salute 1° aprile 2022, recante «*Adozione delle «Linee guida per la ripresa delle attività economiche e sociali*»», pubblicata nella Gazzetta Ufficiale della Repubblica italiana 4 aprile 2022, n. 79;

Vista l'ordinanza del Ministro della salute 28 aprile 2022, recante «*Misure urgenti in materia di contenimento e gestione dell'epidemia da COVID-19 concernenti l'utilizzo dei dispositivi di protezione delle vie respiratorie*», pubblicata nella Gazzetta Ufficiale della Repubblica italiana 30 aprile 2022, n. 100;

Visto il “*Protocollo per lo svolgimento dei concorsi pubblici*”, emanato il 15 aprile 2021 dal Dipartimento della funzione pubblica;

Considerato che, in relazione all’attuale andamento epidemiologico, persistono esigenze indifferibili di contrasto al diffondersi della pandemia da Covid-19;

Ritenuto, pertanto, necessario e urgente prevedere, in considerazione dell’evolversi della situazione epidemiologica da Covid-19, misure concernenti le modalità di svolgimento dei concorsi pubblici, adeguandoli alla normativa vigente;

Sulla proposta del Ministro per la pubblica amministrazione, di cui alla nota prot. ULM\_ FP-686 del 20 maggio 2022;

Emana  
la seguente ordinanza:

#### Art.1

1. Al fine di consentire lo svolgimento in sicurezza dei concorsi pubblici da parte delle Amministrazioni pubbliche di cui all’articolo 1, comma 2, del decreto legislativo 30 marzo 2001, n. 165, gli stessi devono svolgersi nel rispetto del documento recante «*Protocollo per lo svolgimento dei concorsi pubblici*», parte integrante della presente ordinanza, che sostituisce il Protocollo del 15 aprile 2021 del Dipartimento della funzione pubblica della Presidenza del Consiglio dei Ministri, citato in premessa.

#### Art. 2

1. La presente ordinanza produce effetti a decorrere dalla data di adozione e fino al 31 dicembre 2022, fatte salve le specifiche disposizioni di legge vigenti in materia.

2. Le disposizioni della presente ordinanza si applicano anche alle Regioni a statuto speciale e alle Province autonome di Trento e di Bolzano.

*La presente ordinanza è trasmessa agli organi di controllo e pubblicata nella Gazzetta Ufficiale della Repubblica italiana.*

Roma,

## PROTOCOLLO PER LO SVOLGIMENTO DEI CONCORSI PUBBLICI

### 1. Ambito di applicazione

Il presente protocollo disciplina le modalità di organizzazione e gestione delle prove selettive delle procedure concorsuali pubbliche tali da consentirne lo svolgimento in presenza in condizioni di sicurezza rispetto al rischio di contagio da COVID-19.

Il protocollo prende inoltre a riferimento:

- il decreto-legge 24 dicembre 2021, n. 221, convertito, con modificazioni, dalla legge 18 febbraio 2022 n. 11, recante “*Proroga dello stato di emergenza nazionale e ulteriori misure per il contenimento della diffusione dell’epidemia da COVID-19*”;
- il decreto-legge 22 aprile 2021, n. 52, convertito, con modificazioni, dalla legge 17 giugno 2021, n.87, recante “*Misure urgenti per la graduale ripresa delle attività economiche e sociali nel rispetto delle esigenze di contenimento della diffusione dell’epidemia da COVID-19*”;
- il decreto-legge 1° aprile 2021, n. 44, convertito, con modificazioni, dalla legge 28 maggio 2021, n. 76, recante “*Misure urgenti per il contenimento dell’epidemia da COVID-19, in materia di vaccinazioni anti SARS-CoV-2, di giustizia e di concorsi pubblici*”;
- il decreto-legge 24 marzo 2022, n. 24, in corso di conversione, recante “*Disposizioni urgenti per il superamento delle misure di contrasto alla diffusione dell’epidemia da COVID-19, in conseguenza della cessazione dello stato di emergenza*”.
- il decreto-legge 30 marzo 2022, n. 36 recante “*Ulteriori misure urgenti per l’attuazione del Piano nazionale di ripresa e resilienza PNRR*”, che all’articolo 3, comma 7, prevede che “*Con le ordinanze di cui all’articolo 10-bis del decreto-legge 22 aprile 2021, n. 52, convertito, con modificazioni, dalla legge 17 giugno 2021, n. 87, il Ministro della salute, su proposta del Ministro per la pubblica amministrazione, può aggiornare i protocolli per lo svolgimento dei concorsi pubblici in condizioni di sicurezza*”;
- il protocollo per lo svolgimento dei concorsi pubblici emanato il 15 aprile 2021 dal Dipartimento della funzione pubblica ed esaminato e validato dal Comitato Tecnico Scientifico nella seduta del 29 marzo 2021.

Il presente protocollo non trova applicazione rispetto alle procedure per le quali la valutazione dei candidati sia effettuata esclusivamente su basi curricolari ovvero in modalità telematica; resta ferma la possibilità per le commissioni di procedere alla correzione delle prove scritte con collegamento da remoto.

L’obiettivo del presente protocollo è quello di fornire indicazioni volte alla prevenzione e protezione dal rischio di contagio da COVID-19 nell’organizzazione e la gestione delle prove dei concorsi banditi dalle pubbliche amministrazioni.

Tali indicazioni sono rivolte:



- a) alle amministrazioni titolari delle procedure concorsuali;
- b) alle commissioni esaminatrici;
- c) al personale di vigilanza;
- d) ai candidati;
- e) a tutti gli altri soggetti terzi comunque coinvolti (altri enti pubblici e privati coinvolti nella gestione delle procedure concorsuali, gestori della sede e/o con funzioni di supporto organizzativo e logistico; eventuale personale sanitario presente in loco).

Le prescrizioni del presente protocollo presuppongono che l'amministrazione abbia adottato tutte le iniziative e le misure necessarie ai sensi della normativa in tema di sicurezza e salute sul luogo di lavoro. Inoltre, considerando che le prove concorsuali potrebbero essere espletate presso locali o spazi di proprietà di terzi, le amministrazioni devono assicurare che le medesime prescrizioni trovino integrale applicazione anche in tale caso, armonizzandosi con le regole di prevenzione e sicurezza relative alla struttura ospitante.

Inoltre, l'applicazione del presente protocollo deve tener conto delle misure urgenti in materia di contenimento e gestione della pandemia da COVID-19 applicabili nel territorio regionale ove si svolge la procedura concorsuale.

## **2. Definizioni**

Ai fini del presente protocollo si considerano le seguenti definizioni:

- **Area Concorsuale:** spazio complessivo dove si trovano i locali destinati allo svolgimento delle prove selettive dei pubblici concorsi;
- **Aula Concorso:** spazio adibito allo svolgimento delle prove concorsuali avente dimensioni adeguate e caratteristiche particolari di autonomia funzionale;
- **Area di Transito:** spazio adibito alla coda dei candidati in attesa dell'identificazione e/o dell'accesso all'Aula Concorso;
- **Mascherine chirurgiche:** maschere facciali monouso destinate a limitare la trasmissione di agenti infettivi, di tipo I/IR o II/IIR, certificate secondo la norma tecnica UNI EN 14683:2019;
- **Facciali filtranti (mascherine FFP2 e FFP3):** sono utilizzati in ambiente ospedaliero e assistenziale per proteggere l'utilizzatore da agenti esterni (anche da trasmissione di infezioni da goccioline e aerosol) e sono certificati ai sensi di quanto previsto dal d.lgs. n. 475 del 1992 e s.m.i. e sulla base di norme tecniche armonizzate (UNI EN 149:2009);
- **Pulizia:** insieme di operazioni che occorre praticare per rimuovere lo "sporco visibile" di qualsiasi natura (polvere, grasso, liquidi, materiale organico, ecc.) da qualsiasi tipo di ambiente,

superficie, macchinario, ecc. La pulizia si ottiene con la rimozione manuale o meccanica dello sporco anche – eventualmente – con acqua e/o sostanze detergenti (detersione). La pulizia è un'operazione preliminare e si perfeziona ed è indispensabile ai fini delle successive fasi di sanificazione e disinfezione;

- **Sanificazione:** è un intervento mirato a eliminare alla base qualsiasi batterio e agente contaminante che con le comuni pulizie non si riescono a rimuovere. La sanificazione si attua avvalendosi di prodotti chimici detergenti (detersione) per riportare il carico microbico entro standard di igiene accettabili ed ottimali che dipendono dalla destinazione d'uso degli ambienti interessati. La sanificazione deve comunque essere preceduta dalla pulizia;
- **Disinfezione:** consiste nell'applicazione di agenti disinfettanti, quasi sempre di natura chimica o fisica (calore), che sono in grado di ridurre, tramite la distruzione o l'inattivazione, il carico microbiologico presente su oggetti e superfici da trattare. La disinfezione deve essere preceduta dalla pulizia per evitare che residui di sporco possano comprometterne l'efficacia. La disinfezione consente di distruggere i microrganismi patogeni;
- **Bonifica:** una procedura di pulizia e disinfezione mirata a privare un ambiente, un'apparecchiatura, un impianto, di qualsiasi traccia di materiale contenuto o trattato precedentemente all'interno dello stesso. L'operazione garantisce l'abbattimento della *crosscontamination* (contaminazione incrociata).

Si rimanda in ogni caso al Rapporto ISS COVID-19 n. 20/2020 - Indicazioni per la sanificazione degli ambienti interni nel contesto sanitario e assistenziale per prevenire la trasmissione di SARS-CoV 2, versione dell'8 maggio 2020 e successivo aggiornamento del 7 luglio 2020 <sup>1</sup>.

### **3. Misure organizzative e misure igienico-sanitarie**

Le amministrazioni organizzano le sessioni giornaliere di svolgimento delle prove separandole temporalmente per garantire il completo deflusso dei candidati e le operazioni di pulizia di cui al successivo punto 7.

Tutti i candidati devono essere preventivamente informati delle misure adottate sulla base del presente protocollo, a mezzo PEC e/o mediante apposita comunicazione mediante il portale dell'amministrazione organizzatrice, con particolare riferimento ai comportamenti che dovranno essere tenuti e che saranno di seguito descritti.

In particolare, i candidati dovranno:

1. presentarsi da soli, per evitare assembramenti;

---

<sup>1</sup> Rapporto ISS COVID-19 n. 20/2020 Rev. 2 - Indicazioni ad interim per la sanificazione degli ambienti interni nel contesto sanitario e assistenziale per prevenire la trasmissione di SARS-CoV 2. Versione del 7 luglio 2020.

2. non presentarsi presso la sede concorsuale se sottoposto alla misura dell'isolamento come misura di prevenzione della diffusione del contagio da COVID-19;
3. indossare obbligatoriamente, dal momento dell'accesso all'area concorsuale sino all'uscita, facciali filtranti messi a disposizione dall'amministrazione organizzatrice.

L'obbligo di cui al numero 2 deve essere oggetto di un'apposita autodichiarazione da prodursi ai sensi degli artt. 46 e 47 del DPR 445/2000.

Qualora una o più delle sopraindicate condizioni non dovesse essere soddisfatta, ovvero in caso di rifiuto a produrre l'autodichiarazione, dovrà essere inibito l'ingresso del candidato nell'area concorsuale.

Rispetto al punto sub 3, tutti i candidati devono essere muniti di dispositivi di protezione delle vie aeree. A tale fine le amministrazioni rendono disponibili per i candidati il necessario numero di facciali filtranti FFP2. I candidati devono indossare obbligatoriamente ed esclusivamente i facciali filtranti forniti dall'amministrazione, prevedendo in caso di rifiuto l'impossibilità di partecipare alla prova. L'amministrazione fornisce indicazioni sul corretto utilizzo delle mascherine (copertura delle vie aeree, naso e bocca), sulla loro eventuale sostituzione e successivo smaltimento. Non deve essere consentito in ogni caso nell'area concorsuale l'uso di mascherine chirurgiche, facciali filtranti in possesso del candidato.

Gli operatori di vigilanza e addetti all'organizzazione e all'identificazione dei candidati nonché i componenti delle commissioni esaminatrici devono essere muniti di facciali filtranti.

I flussi e i percorsi di accesso e movimento nell'area concorsuale (ingresso nell'area concorsuale - ingresso nell'area di transito per registrazione dei partecipanti - ingresso nell'aula concorsuale organizzazione delle sedute - uscita dei candidati dall'aula e dall'area concorsuale) vanno organizzati e regolamentati in modalità a senso unico, anche mediante apposita cartellonistica orizzontale e verticale di carattere prescrittivo, informativo e direzionale. I percorsi di entrata e uscita devono essere separati e correttamente identificati.

Nell'area concorsuale e nelle aule concorso devono essere collocate a vista le planimetrie dell'area concorsuale, i flussi di transito e le indicazioni dei percorsi da seguire per raggiungere le aule concorso; le planimetrie delle aule concorso, recanti la disposizione dei posti, l'indicazione delle file e l'ubicazione dei servizi ad uso dei candidati.

In tutta l'area concorsuale, particolarmente nelle aree antistanti l'aula concorsuale e i servizi igienici, devono essere resi disponibili, in numero adeguato, dispenser con soluzione idroalcolica per le mani. Le amministrazioni rendono disponibili mediante apposita cartellonistica nell'area concorsuale, in prossimità dei dispenser e nei servizi igienici, le istruzioni per il corretto lavaggio delle mani.

I candidati che accederanno all'area concorsuale dovranno utilizzare il dispenser lavamani igienizzante e immettersi in un percorso ben identificato, atto a garantire file ordinate e dotato di segnaletica (orizzontale o verticale) indicante la distanza minima di 1 metro tra persona e persona.

Il percorso è finalizzato a raggiungere l'area di transito.

Le postazioni degli operatori addetti all'identificazione dei candidati devono prevedere appositi divisorii in plexiglass (barriere antirespiro) e una finestra per il passaggio dei documenti di riconoscimento e concorsuali del candidato. Le postazioni, se plurime, saranno distanziate di almeno 3 metri una dall'altra. La consegna e il ritiro della strumentazione informatica (es. tablet), materiale o documentazione relativa alle prove non deve avvenire *brevi manu* ma mediante deposito e consegna su un apposito piano di appoggio. Deve essere garantita l'identificazione prioritaria, anche mediante postazioni dedicate, delle donne in stato di gravidanza, dei candidati con disabilità e dei candidati richiedenti tempi aggiuntivi. Presso le postazioni di identificazione dovranno essere resi disponibili appositi dispenser di gel idroalcolico. Gli operatori invitano i candidati a procedere all'igienizzazione delle mani prima e dopo le operazioni di identificazione e/o consegna e/o ricezione di materiale concorsuale.

Le amministrazioni al fine di ridurre al minimo la tempistica delle operazioni di identificazione dei candidati utilizzano ove possibile apposite piattaforme digitali per la gestione di prove concorsuali, richiedendo ai candidati di trasmettere con congruo anticipo a mezzo PEC/Email ordinaria copia scansionata dei documenti di identità che saranno presentati in sede per l'ammissione in sede concorsuale.

Le amministrazioni prevedono tempi dilatati per l'accesso all'area concorsuale, fissando preventivamente l'orario di inizio e di fine delle operazioni di riconoscimento e, se del caso, determinando orari differenziati per la convocazione dei candidati.

Le amministrazioni stipulano apposite convenzioni o accordi con le strutture sanitarie pubbliche e private territoriali, al fine di garantire nell'area concorsuale l'attivazione di un adeguato servizio medico-sanitario.

#### **4. Requisiti delle aree concorsuali**

I luoghi per lo svolgimento dei concorsi dovranno avere un'elevata flessibilità logistica e disporre delle seguenti caratteristiche:

- disponibilità di una adeguata viabilità e di trasporto pubblico locale;
- dotazione di ingressi riservati ai candidati, distinti e separati tra loro per consentirne il diradamento, in entrata e in uscita dall'area;
- disponibilità di aree riservate al parcheggio dei candidati con particolari esigenze (portatori di handicap, immunodepressi, etc.);
- disponibilità di sufficiente area interna con adeguata areazione naturale (compatibilmente con le condizioni climatiche esterne).

## **5. Requisiti dimensionali delle aule concorso - organizzazione dell'accesso, seduta e dell'uscita dei candidati**

Le aule concorso devono essere dotate di postazioni operative costituite da scrittoio e sedia posizionate a una distanza, in tutte le direzioni, di almeno 1 metro l'una dall'altra.

Per le prove svolte in formato digitale, sullo scrittoio sarà resa disponibile una postazione informatica (qualora la prova non si svolga con un tablet che verrà consegnato al candidato al momento dell'identificazione). Deve essere limitato ogni spostamento, anche minimo, degli elementi della postazione. La disposizione dei candidati dovrà rispettare il criterio della fila (contrassegnata da lettera o numero) lungo un asse preventivamente prescelto. Questo sistema garantirà un esodo ordinato dei candidati al termine della prova. I candidati, una volta raggiunta la postazione loro assegnata, dovranno rimanere seduti per tutto il periodo antecedente alla prova, quello della prova stessa e dopo la consegna dell'elaborato finché non saranno autorizzati all'uscita. Durante l'orario d'esame sarà permesso l'allontanamento dalla propria postazione esclusivamente per recarsi ai servizi igienici o per altri motivi indifferibili. I candidati saranno invitati all'uscita per singola fila in tempi distanziati tra loro al fine di evitare gli assembramenti. Per ogni fila e per tutta la lunghezza delle stesse verrà applicata apposita segnaletica orizzontale o verticale calpestabile sulla pavimentazione, al fine di facilitare l'osservanza del mantenimento costante della distanza interpersonale di sicurezza. La procedura di deflusso dei candidati dalle aule concorsi dovrà essere gestita in maniera ordinata scaglionando e invitando all'uscita i candidati, ordinandoli per singola fila e progressivamente. Dovrà essere prioritariamente garantito il deflusso dei candidati con disabilità e delle donne in stato di gravidanza. L'esodo dei restanti candidati dovrà essere espletato in maniera ordinata al fine di garantire la distanza interpersonale tra i candidati di almeno 1 metro.

Inoltre, le aule dovranno:

- avere pavimentazione e strutture verticali facilmente sanificabili;
- avere servizi igienici direttamente (o facilmente) accessibili dalle aule, identificati con apposita cartellonistica e segnaletica, dimensionati secondo gli standard previsti dalla legislazione vigente;
- permettere un elevato livello di aerazione naturale, anche alternandosi con aerazione meccanica;
- garantire volumetrie minime di ricambio d'aria per candidato.

## **6. Svolgimento della prova**

Per l'intera durata della prova i candidati devono obbligatoriamente mantenere il facciale filtrante FFP2. Deve essere vietato il consumo di alimenti a eccezione delle bevande, di cui i candidati potranno munirsi preventivamente. L'eventuale traccia della prova sarà comunicata verbalmente tramite altoparlante. Durante le prove gli addetti al controllo dovranno sempre essere muniti di facciale filtrante FFP2, circolare solo nelle aree e nei percorsi indicati ed evitare di permanere in prossimità dei candidati a distanze inferiori a 1 metro.

## **7. Bonifica preliminare, pulizia sanificazione e disinfezione delle aree concorsuali**

Nell'area concorsuale dovrà essere assicurata:

- la bonifica preliminare dell'area concorsuale nel suo complesso valida per l'intera durata della sessione/i giornaliera/e;
- la pulizia giornaliera;
- la sanificazione e disinfezione, tra una sessione e l'altra e al termine delle stesse, delle aule concorso e delle postazioni dei candidati, ivi comprese le postazioni informatiche dei locali, degli ambienti, degli arredi, delle maniglie;
- la pulizia, sanificazione e disinfezione dei servizi igienici da effettuarsi con personale qualificato in presidio permanente, dotato di idonei prodotti; all'interno degli stessi dovrà essere sempre garantito sapone liquido, igienizzante, salviette e pattumiere chiuse con apertura a pedale. I servizi igienici dovranno essere costantemente presidiati e costantemente puliti e sanificati, ovvero dopo ogni singolo utilizzo. L'accesso dei candidati dovrà essere limitato dal personale addetto, al fine di evitare sovraffollamenti all'interno dei suddetti locali.

## **8. Misure di prevenzione e protezione dei lavoratori e delle commissioni esaminatrici**

Fatte salve tutte le misure di prevenzione e protezione già predisposte dal datore di lavoro, i lavoratori addetti alle varie attività concorsuali si sottoporranno a una adeguata igiene delle mani per poi indossare il dispositivo di protezione che dovrà essere indossato durante l'intero svolgimento della prova concorsuale. Le medesime cautele trovano applicazione rispetto ai membri delle commissioni esaminatrici.

Le amministrazioni assicurano che il personale addetto all'organizzazione concorsuale e i componenti delle commissioni esaminatrici siano formati adeguatamente sull'attuazione del presente protocollo.

## **9. Piano operativo specifico della procedura concorsuale**

Tutti gli adempimenti necessari per una corretta gestione e organizzazione dei concorsi in conformità al presente protocollo devono essere pianificati in uno specifico documento contenente la descrizione dettagliata delle varie fasi della procedura concorsuale, tenendo conto di quanto evidenziato nel protocollo e di tutti gli altri adempimenti di sicurezza previsti dalla normativa vigente.

Il piano operativo viene reso disponibile, unitamente al presente protocollo, sulla pagina web dedicata alla procedura concorsuale entro i 10 giorni precedenti lo svolgimento della prova.

In particolare, il documento dovrà, tra l'altro, contenere specifica indicazione circa:

- il rispetto dei requisiti dell'area;
- il rispetto dei requisiti di accesso, transito e uscita dall'area;

- il rispetto dei requisiti di accesso, posizionamento dei candidati e deflusso dall'aula nonché di svolgimento della prova;
- l'individuazione dei percorsi di transito dei candidati;
- le procedure di gestione dell'emergenza - piano di emergenza ed evacuazione (secondo le normative vigenti);
- l'individuazione del numero e delle mansioni del personale addetto;
- modalità di adeguata informazione ai candidati e di formazione al personale impegnato e ai componenti delle commissioni esaminatrici sulle misure adottate;
- apposita autodichiarazione, ai sensi degli artt. 46 e 47 del DPR 445/2000, attestante la piena e incondizionata conformità delle misure organizzative della procedura concorsuale alle prescrizioni del presente protocollo, comprensiva del link alla sezione del sito istituzionale dove esso è pubblicato.

## **10. Clausole finali**

In relazione a specifiche esigenze o per scelta organizzativa dell'amministrazione procedente, le amministrazioni, secondo quanto previsto dal decreto-legge 30 aprile 2022, n. 36, organizzano le prove selettive in strutture decentrate in base al numero e alla provenienza geografica dei candidati.

In ogni caso, le prove selettive in presenza dovranno avere una durata massima di 180 minuti.

Le disposizioni del presente protocollo non si applicano alle procedure di reclutamento del personale in regime di diritto pubblico di cui all'articolo 3 del decreto legislativo 30 marzo 2001, n. 165. Resta ferma la facoltà per le amministrazioni interessate a tale ultima fattispecie di applicare il presente protocollo.

A fronte dell'articolo 10, comma 4, del decreto-legge 24 marzo 2022, n. 24, in corso di conversione, per lo svolgimento dei concorsi indetti e già in atto per l'accesso ai ruoli e alle qualifiche delle Forze armate, delle Forze di polizia, del Corpo nazionale dei vigili del fuoco trovano applicazione le prescrizioni tecniche, di cui al decreto interministeriale 6 luglio 2020 e s.m.i..

**ALLEGATO 2**  
**MAPPA INTERNA SEDE CONCURSALE**  
**Istituto per le tecnologie della costruzione (ITC) - CNR**  
**San Giuliano Milanese (MILANO)**

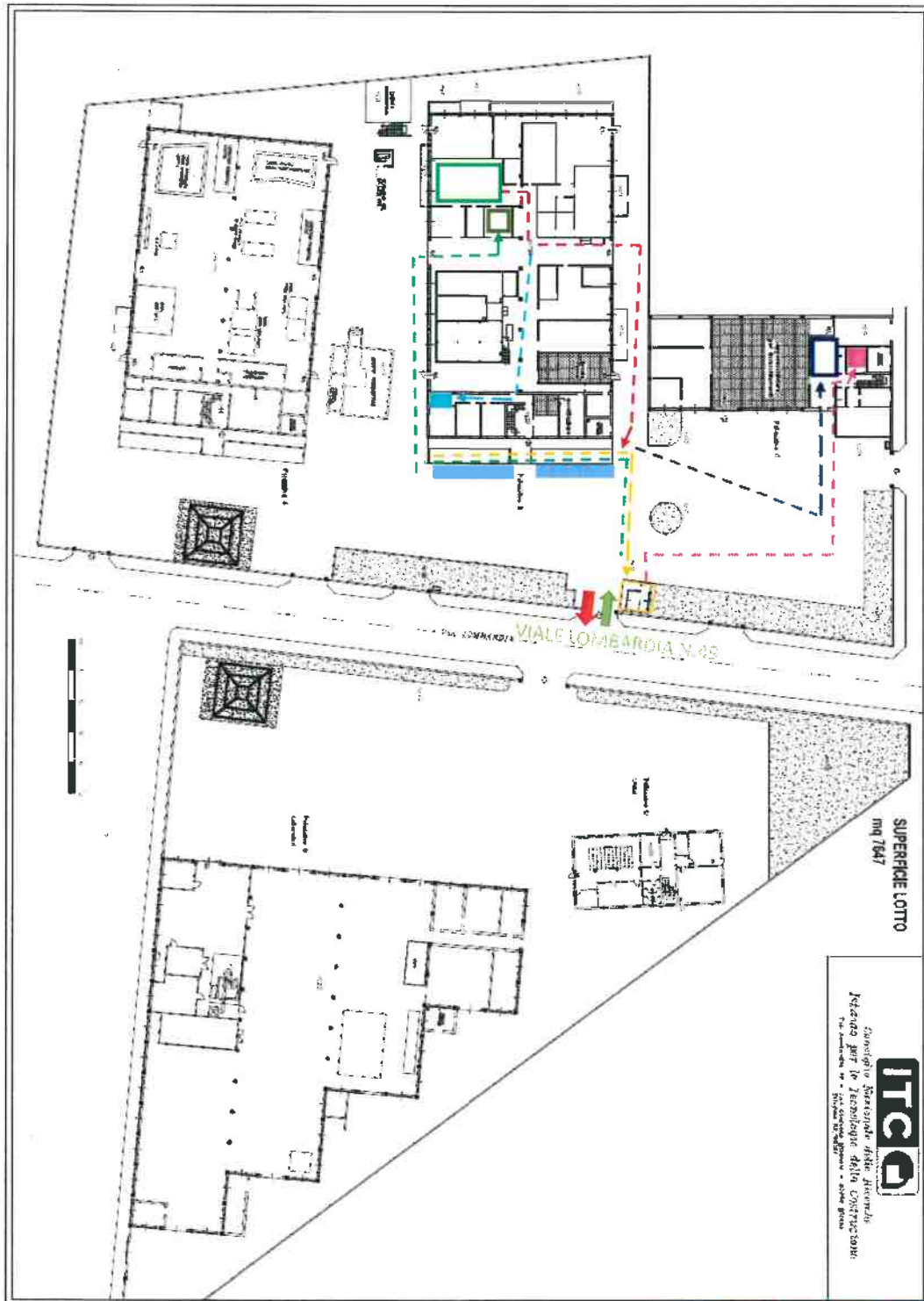

- AREA PARCHEGGIO  
RISERVATA AI CANDIDATI
- SCREENING IN INGRESSO
- INGRESSO  
AULA CONCURSALE
- USCITA  
AULA CONCURSALE
- SERVIZI IGIENICI
- SALA ISOLAMENTO
- AULA IDENTIFICAZIONE
- SALA D'ATTESA



**ALLEGATO 3**  
**PLANIMETRIA AULA CONCORSO CON DISPOSIZIONE POSTAZIONI**  
**Istituto per le tecnologie della costruzione (ITC) - CNR**  
**San Giuliano Milanese (MILANO)**



**ITC**  
Consiglio Nazionale delle Ricerche  
Istituto per le tecnologie della costruzione  
Via Leonardo da Vinci, 1 - 20090 San Giuliano Milanese (MI) - Italy  
Tel. +39 02 239991 - Fax +39 02 23999201

**ALLEGATO 4**  
**PLANIMERTIA AERE CONCORSALE**  
 Istituto per le tecnologie della costruzione (ITC) - CNR  
 San Giuliano Milanese (MILANO)

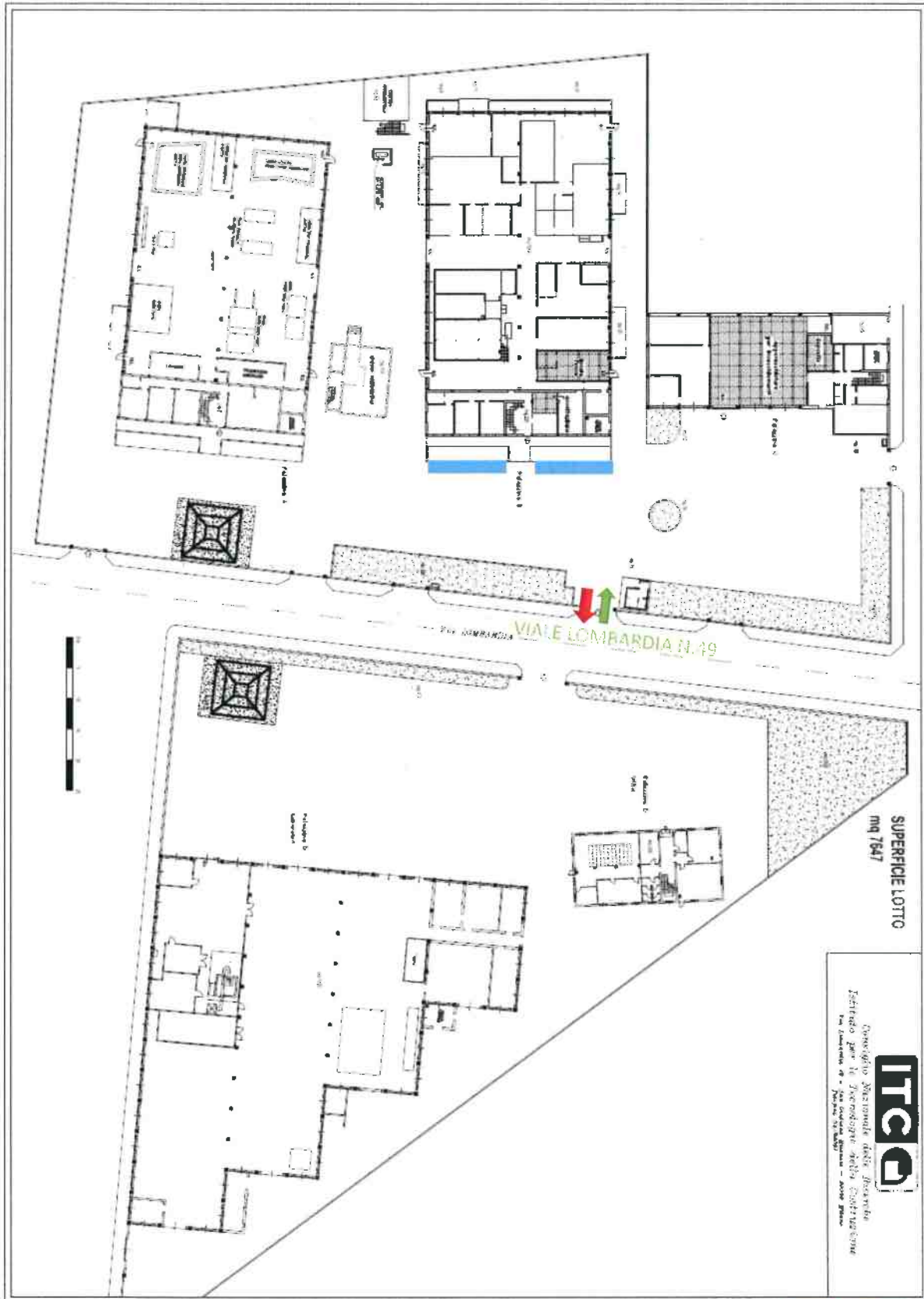

AREA PARCHEGGIO  
RESERVATA AI CANDIDATI  
INGRESSO  
AULA CONCORSALE  
USCITA  
AULA CONCORSALE

**ALLEGATO 4**  
**PLANIMERTIA AERE CONCURSUALE**  
**Istituto per le tecnologie della costruzione (ITC) - CNR**  
**San Giuliano Milanese (MILANO)**



L'ITC di San Giuliano Milanese è costituito da vari edifici, come nella foto con vista aerea e, nello specifico, :

- Edificio Direzione,
- Edificio A,
- Edificio B,
- Edificio C,
- Edificio D.



## Come frizionare le mani con la soluzione alcolica?

**USA LA SOLUZIONE ALCOLICA PER L'IGIENE DELLE MANI!  
LAVALE CON ACQUA E SAPONE SOLTANTO SE VISIBILMENTE SPORCHE!**



Durata dell'intera procedura: **20-30 secondi**



Versare nel palmo della mano una quantità di soluzione sufficiente per coprire tutta la superficie delle mani.

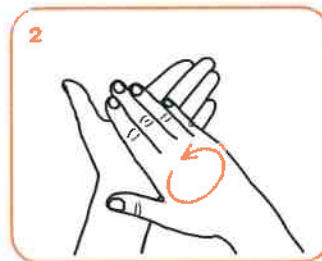

frizionare le mani palmo contro palmo

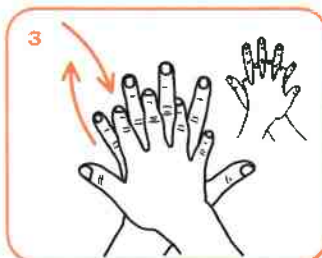

il palmo destro sopra il dorso sinistro intrecciando le dita tra loro e viceversa

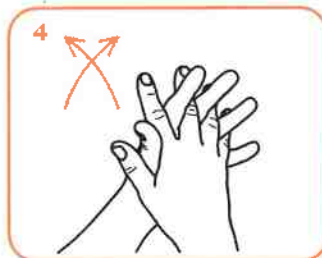

palmo contro palmo intrecciando le dita tra loro

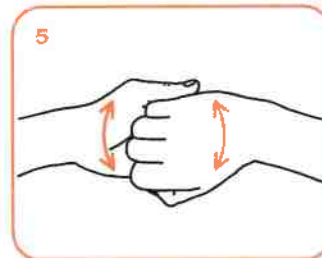

dorso delle dita contro il palmo opposto tenendo le dita strette tra loro

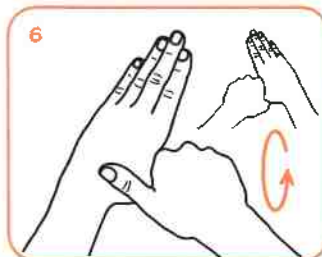

frizione rotazionale del pollice sinistro stretto nel palmo destro e viceversa

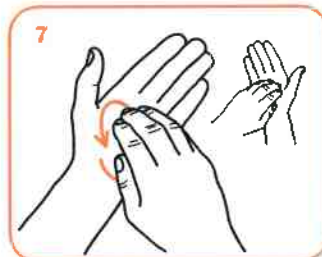

frizione rotazionale, in avanti ed indietro con le dita della mano destra strette tra loro nel palmo sinistro e viceversa

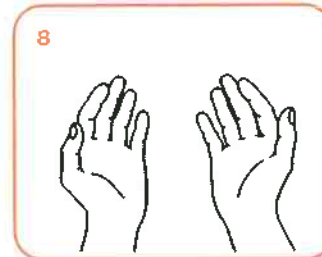

...una volta asciutte, le tue mani sono sicure.





## Come lavarsi le mani con acqua e sapone?



**LAVA LE MANI CON ACQUA E SAPONE, SOLTANTO SE VISIBILMENTE SPORCHE! ALTRIMENTI, SCEGLI LA SOLUZIONE ALCOLICA!**



Durata dell'intera procedura: **40-60 secondi**

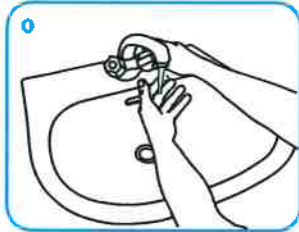

Bagna le mani con l'acqua

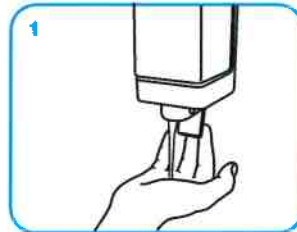

applica una quantità di sapone sufficiente per coprire tutta la superficie delle mani



friziona le mani palmo contro palmo

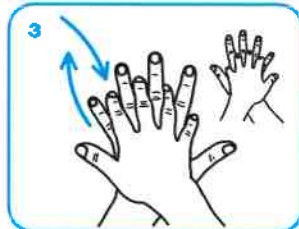

il palmo destro sopra il dorso sinistro intrecciando le dita tra loro e viceversa

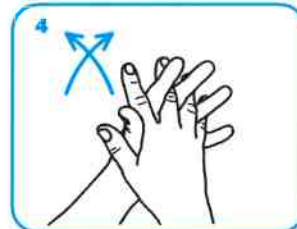

palmo contro palmo intrecciando le dita tra loro

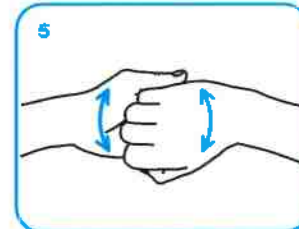

dorso delle dita contro il palmo opposto tenendo le dita strette tra loro

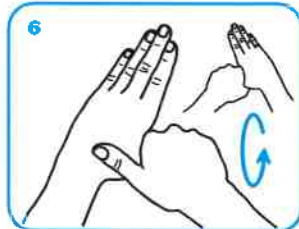

frizione rotazionale del pollice sinistro stretto nel palmo destro e viceversa



frizione rotazionale, in avanti ed indietro con le dita della mano destra strette tra loro nel palmo sinistro e viceversa

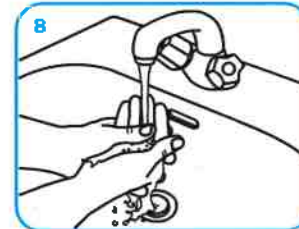

Risciacqua le mani con l'acqua



asciuga accuratamente con una salvietta monouso

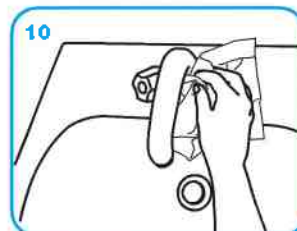

usa la salvietta per chiudere il rubinetto

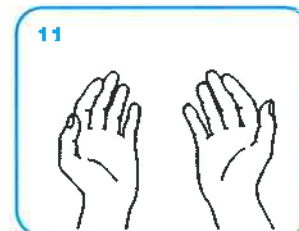

...una volta asciutte, le tue mani sono sicure.

**WORLD ALLIANCE**  
**FOR PATIENT SAFETY**

WHO acknowledges the Hôpitaux Universitaires de Genève (HUG), in particular the members of the Infection Control Programme, for their active participation in developing this material.  
October 2009 - revision 1



ALLEGATO 7 \_ REGOLE DA SEGUIRE PER LA DIFFUSIONE DEL COVID 19



[SALUTE.GOV.IT/NOVOCORONAVIRUS](https://salute.gov.it/nCoV/coronavirus)







## Come indossare, utilizzare, togliere e smaltire le mascherine nell'uso quotidiano

### Attenzione:

Utilizzare le mascherine in modo improprio può rendere il loro uso inutile o addirittura pericoloso.  
Se decidi di utilizzare una mascherina, segui attentamente le indicazioni sottostanti



Adattato da:

<https://www.who.int/emergencies/diseases/novel-coronavirus-2019/advice-for-public/when-and-how-to-use-masks>

# Coronavirus COVID-19

PER I CITTADINI

*I comportamenti da seguire:  
quando sei in presenza di altre persone*

## MANTIENI SEMPRE LA DISTANZA SOCIALE DI SICUREZZA

### USA LA MASCHERINA:

- in presenza di più persone in spazi aperti e chiusi
- nei mezzi che garantiscono il trasporto pubblico, i taxi e il noleggio con conducente

Ricorda che l'uso della mascherina aiuta a limitare la diffusione del virus ma deve essere adottata in aggiunta al lavaggio delle mani e alle misure di igiene respiratoria



È importante indossare e smaltire la mascherina in modo corretto, altrimenti può costituire una fonte di infezione

## Come si indossa

- Prima di toccare la mascherina, lavati le mani con acqua e sapone o con il gel alcolico
- Indossa la mascherina prendendola dalle estremità laterali
- Copri naso e bocca con la mascherina distendendola bene in modo che aderisca al volto
- Evita di toccare la mascherina mentre la indossi, se la tocchi, lavati le mani

## Come si toglie

- Togli la mascherina prendendola dalle estremità laterali e portandola in avanti
- Non toccare la parte anteriore della mascherina
- Lavati le mani con acqua e sapone oppure usa il gel alcolico subito dopo





# Consiglio Nazionale delle Ricerche

## ALLEGATO 8 - SCREENING IN INGRESSO

**Bando n. 367.231 CTER ITC** - Concorso pubblico per titoli ed esami per l'assunzione con contratto di lavoro a tempo pieno e indeterminato di una unità di personale - profilo collaboratore tecnico Enti di Ricerca - VI livello professionale - presso l'Istituto per le Tecnologie della Costruzione (ITC) del Consiglio Nazionale delle Ricerche - San Giuliano Milanese (MI).

### AUTOCERTIFICAZIONE

Il/la sottoscritto/a cognome \_\_\_\_\_ nome \_\_\_\_\_

Nato a \_\_\_\_\_ il \_\_\_\_\_ (Provincia o Stato Estero \_\_\_\_\_)

Residente a \_\_\_\_\_ (Provincia \_\_\_\_\_)

Via \_\_\_\_\_ n. \_\_\_\_\_ C.A.P. \_\_\_\_\_

Codice fiscale \_\_\_\_\_

Recapito telefonico \_\_\_\_\_

In qualità di: (barrare con una X la casella corrispondente)

- Candidato\*
- Componente della Commissione esaminatrice\*\*
- Altro (specificare)\*\* \_\_\_\_\_

consapevole della responsabilità e delle sanzioni penali previste dall'art. 76 del D.P.R. 28/12/2000, n. 445, per false attestazioni e dichiarazioni mendaci

### DICHIARA

- ai sensi degli artt. 46 e 47 del DPR 445/2000 di non essere sottoposto/a alla misura di dell'isolamento come misura di prevenzione della diffusione del contagio da COVID-19;
- di aver preso visione del **Piano Operativo ITC-CNR**, relativo alla specifica procedura concorsuale nonché dei relativi allegati e del **Protocollo per lo svolgimento dei concorsi pubblici**;
- di aver ritirato **FILTRARI FACCIANTI** (mascherina FFP2) da indossare obbligatoriamente, dal momento dell'accesso all'area concorsuale sino all'uscita;
- di aver ritirato penna monouso da utilizzare personalmente per tutta la durata della prova.

Luogo e data \_\_\_\_\_

Firma \_\_\_\_\_

L'incaricato all'accoglimento dei candidati

Firma \_\_\_\_\_

\*I candidati devono apporre la sottoscrizione esclusivamente in presenza del personale incaricato

\*\*I componenti della Commissione esaminatrice e personale di supporto devono allegare copia del documento di identità



## **ALLEGATO 9 - INFORMATIVA SUL TRATTAMENTO DEI DATI PERSONALI**

### **INFORMATIVA SUL TRATTAMENTO DEI DATI PERSONALI (Art. 13 Reg. UE 2016/679)**

**Bando n. 367.231 CTER ITC** - Concorso pubblico per titoli ed esami per l'assunzione con contratto di lavoro a tempo pieno e indeterminato di una unità di personale - profilo collaboratore tecnico Enti di Ricerca - VI livello professionale - presso l'Istituto per le Tecnologie della Costruzione (ITC) del Consiglio Nazionale delle Ricerche – San Giuliano Milanese (MI).

#### **Titolare del trattamento**

Il Titolare del Trattamento è il Consiglio Nazionale delle Ricerche, con sede legale in Piazzale Aldo Moro, n. 7 – 00185 – Roma. PEC: [protocollo-ammcen@pec.cnr.it](mailto:protocollo-ammcen@pec.cnr.it).

#### **Responsabile interno del trattamento e Punto di contatto presso il Titolare del trattamento**

Il punto di contatto inerente al trattamento dei dati personali è il Dirigente dell'Ufficio Reclutamento del Personale CNR (tel. 0039.06/4993.2172/2140 – fax 0039.06/4993.3852 e-mail: [concorsi@cnr.it](mailto:concorsi@cnr.it); PEC: [concorsi@pec.cnr.it](mailto:concorsi@pec.cnr.it)

#### **Responsabile per la protezione dei dati**

Il Responsabile della Protezione dei Dati (RDP) presso il Consiglio Nazionale delle Ricerche è contattabile ai seguenti recapiti: e-mail: [rpdc@cnr.it](mailto:rpdc@cnr.it); PEC: [rpdc@pec.cnr.it](mailto:rpdc@pec.cnr.it).

#### **Dati trattati**

Nei limiti delle finalità e delle modalità definite nella presente informativa, sono oggetto di trattamento:

- a) i dati attinenti alla non sottoposizione alla misura dell'isolamento come misura di prevenzione della diffusione del contagio da COVID-19. Il suddetto dato deve essere oggetto di un'apposita autocertificazione da prodursi a cura degli interessati ai sensi degli artt. 46 e 47 del DPR 445/2000;
- b) i dati identificativi, qualora fosse necessario documentare le ragioni che hanno impedito l'accesso.

#### **Tipologia di soggetti interessati**

I dati personali oggetto di trattamento si riferiscono:

- a) ai candidati. Rispetto a tali interessati, la presente informativa integra quella già fornita per il trattamento dei dati personali funzionale alla partecipazione alla selezione, all'instaurazione e all'esecuzione del rapporto di lavoro;
- b) ai componenti la Commissione giudicatrice;
- c) ai terzi autorizzati ad accedere ai locali prescelti per le prove concorsuali per l'espletamento di attività connesse e funzionali alla procedura in corso.

#### **Finalità del trattamento**

I dati personali saranno trattati esclusivamente per finalità di prevenzione dal contagio da COVID-19, in esecuzione del Protocollo di svolgimento dei concorsi pubblici di cui all'Ordinanza del Ministero della Salute del 25.05.2022 e del Piano Operativo Specifico della Procedura Concorsuale.

Si informa che, tenuto conto delle finalità del trattamento, i dati personali sono trattati senza il suo consenso espresso in quanto necessari per la tutela della sua salute e di quella collettiva (art. 6, lett. d) del Regolamento UE 2016/679 e del D.L. n. 6 del 23.02.2020 e DPCM del 26 aprile 2020).

#### **Mancato conferimento dei dati**

Il conferimento dei dati per dette finalità è obbligatorio ed è pertanto necessario per accedere all'interno della sede per lo svolgimento della procedura concorsuale. Un eventuale rifiuto a conferirli impedisce di consentire l'ingresso.



## **Modalità di trattamento**

La raccolta e l'utilizzo dei dati personali avviene nel rispetto dei principi di: liceità, correttezza e trasparenza; limitazione delle finalità; minimizzazione dei dati; esattezza; limitazione alla conservazione; integrità e riservatezza, di cui all'art. 5 del Regolamento UE 2016/679, in modo tale da garantirne la sicurezza e tutelare la riservatezza dell'interessato. Tali dati non saranno oggetto di alcun processo decisionale interamente automatizzato o di alcun trattamento di profilazione.

## **Base giuridica del trattamento**

La base giuridica del trattamento dei dati personali è rappresentata:

- dall'obbligo legale al quale è soggetto il CNR per la salvaguardia degli interessi vitali dell'interessato o di un'altra persona fisica;
- per l'esecuzione di un compito di interesse pubblico di cui all'art. 6, par. 1, lett. c) d) ed e) nonché all'art. 9, par. 2, lett. b), g) e i) con riferimento ai dati sulla salute del Regolamento UE 2016/679;
- dal Protocollo di svolgimento dei concorsi pubblici di cui all'articolo 1, comma 10, lettera z), del Decreto del Presidente del Consiglio dei Ministri 14 gennaio 2021, del 3 febbraio 2021 (prot. n. 0007293-P-03/02/2021) e dall'Ordinanza del Ministero della Salute del 25.05.2022.

## **Destinatari dei dati raccolti**

Il trattamento è effettuato da parte di personale incaricato che agisce sulla base di specifiche istruzioni fornite in ordine alle finalità e alle modalità del trattamento. I dati personali e le informazioni raccolte non saranno oggetto di diffusione, né di comunicazione a terzi, se non in ragione delle specifiche previsioni normative.

Solo a tali fini, i dati personali potranno inoltre essere comunicati:

- all'Autorità sanitaria per la ricostruzione della filiera degli eventuali contatti stretti di un lavoratore risultato positivo al COVID-19;
- a tutti i soggetti pubblici per i quali sussiste o sussisterà in capo al Titolare un obbligo di comunicazione dei dati stessi.

## **Trasferimento extra UE**

Non è previsto il trasferimento in Paesi extra UE.

## **Periodo di conservazione**

I dati saranno trattati per il tempo strettamente necessario a perseguire la citata finalità di prevenzione dal contagio da COVID-19 e conservati fino al termine dello stato d'emergenza previsto dalle autorità pubbliche competenti. In ogni caso, una volta cessato lo stato di emergenza, qualsiasi dato personale conservato dal Titolare ai sensi della presente informativa sarà cancellato da parte dello stesso Titolare, fatte salve esigenze di ulteriore trattamento in forza di:

- a) specifici obblighi normativi;
- b) disposizioni di autorità pubbliche;
- c) eventuali ragioni di Giustizia.

## **Diritti di accesso, rettifica, cancellazione, limitazione e portabilità**

L'interessato al trattamento ha diritto di richiedere al Consiglio Nazionale delle Ricerche, quale Titolare del trattamento, ai sensi degli artt. da 15 a 22 del Regolamento UE 2016/679:

- l'accesso ai propri dati personali ed a tutte le informazioni di cui all'art. 15 del Regolamento UE 2016/679;
- la rettifica dei propri dati personali inesatti e l'integrazione di quelli incompleti; - la cancellazione dei propri dati (c.d. "diritto all'oblio"), fatta eccezione quelli contenuti in atti che devono essere obbligatoriamente conservati dal CNR per il tempo indicato e ove sussista un motivo legittimo prevalente;



# Consiglio Nazionale delle Ricerche

- la limitazione del trattamento ove ricorra una delle ipotesi di cui all'art. 18 del Regolamento UE 2016/679;
- la cancellazione dei dati personali laddove questi non siano più necessari rispetto alle finalità per le quali sono stati raccolti o altrimenti trattati, sempre che non ricorrano le condizioni di cui all'art. 17, par. 3 del Regolamento UE 2016/679;
- l'opposizione al trattamento dei propri dati personali, salvo quanto previsto con riguardo alla necessità ed obbligatorietà del trattamento dati per poter accedere ai locali prescelti per il concorso;
- la portabilità dei dati, finalizzato a consentirle di ottenere copia dei dati che vengono trattati, in un formato strutturato, di uso comune e leggibile da un dispositivo automatico, anche al fine di comunicare tali dati a un altro Titolare del trattamento.

Queste richieste potranno essere rivolte al punto di contatto del Titolare del Trattamento al seguente recapito: e-mail: [concorsi@cnr.it](mailto:concorsi@cnr.it)- PEC: [concorsi@pec.cnr.it](mailto:concorsi@pec.cnr.it).

## Modalità di esercizio dei diritti

Per l'esercizio dei diritti di tutela dei propri dati personali, l'interessato può rivolgersi al Titolare del trattamento, al Responsabile interno del trattamento e Punto di contatto presso il Titolare del trattamento e al Responsabile della Protezione dei dati, utilizzando i seguenti contatti:

- Titolare del trattamento: PEC: [protocollo-ammcen@pec.cnr.it](mailto:protocollo-ammcen@pec.cnr.it);
- Responsabile interno del trattamento e Punto di contatto presso il Titolare del trattamento: e-mail: [concorsi@cnr.it](mailto:concorsi@cnr.it); PEC: [concorsi@pec.cnr.it](mailto:concorsi@pec.cnr.it);
- Responsabile della Protezione dei Dati (RPD): e-mail: [rpd@cnr.it](mailto:rpd@cnr.it); PEC: [rpd@pec.cnr.it](mailto:rpd@pec.cnr.it)

## Reclamo e tutela giurisdizionale

Nel caso in cui si ritenga che il trattamento sia stato svolto in violazione della normativa sulla protezione dei dati personali, è riconosciuto il diritto di presentare reclamo all'**Autorità Garante per la protezione dei dati personali**, Piazza di Montecitorio - 00187 – Roma, ovvero di ricorrere dinanzi alla competente autorità giudiziale.



CONSIGLIO NAZIONALE DELLE RICERCHE  
Istituto per le Tecnologie della Costruzione  
SEDE DI SAN GIULIANO MILANESE

**ALLEGATO 10 - RACCOMANDAZIONE DI MODERARE LA VOCE AL FINE DI RIDURRE L'EFFETTO DROPLET**



**I CANDIDATI SONO  
INVITATI A MODERARE LA  
VOCE, EVITANDO VOLUMI  
ALTI E TONI CONCITATI  
AL FINE DI RIDURRE  
L'EFFETTO “DROPLET”**

Sede Istituzionale

Via Lombardia 49, 20098 San Giuliano Milanese (MI)

Tel. 02 9806417

Fax 02 98280088

[direttore@itc.cnr.it](mailto:direttore@itc.cnr.it)

[itc@pec.cnr.it](mailto:itc@pec.cnr.it)

Sede Secondaria di Bari

Via Paolo Lembo 38/B, 70124 Bari

Tel. 080 5481265

Sede Secondaria di L'Aquila

Via G. Carducci 32, 67100 L'Aquila

Tel. 0862 316669

Fax 0862 318429

Sede Secondaria di Napoli

c/o Polo Tecnologico di San Giovanni a Teduccio, 80146 Napoli

Tel. 081 2530019 / 20

Sede Secondaria di Padova

Corso Stati Uniti 4, 35127 Padova

Tel. 049 8295618

Fax 049 8295728

P. IVA 02118311006 - C.F. 80054330586





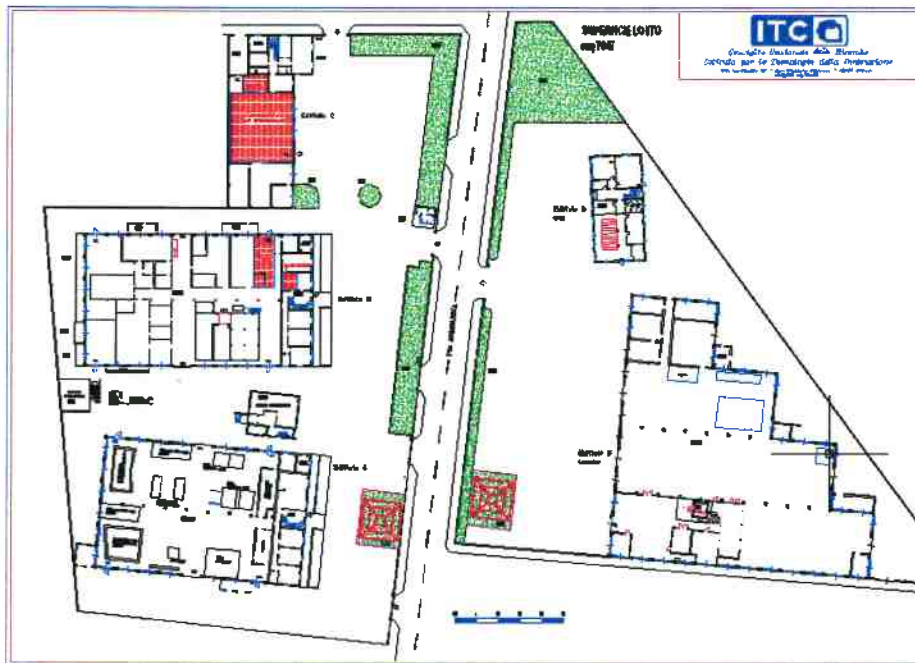

Fig 2. Planimetria generale

Planimetrie del piano con l'indicazione delle vie di fuga

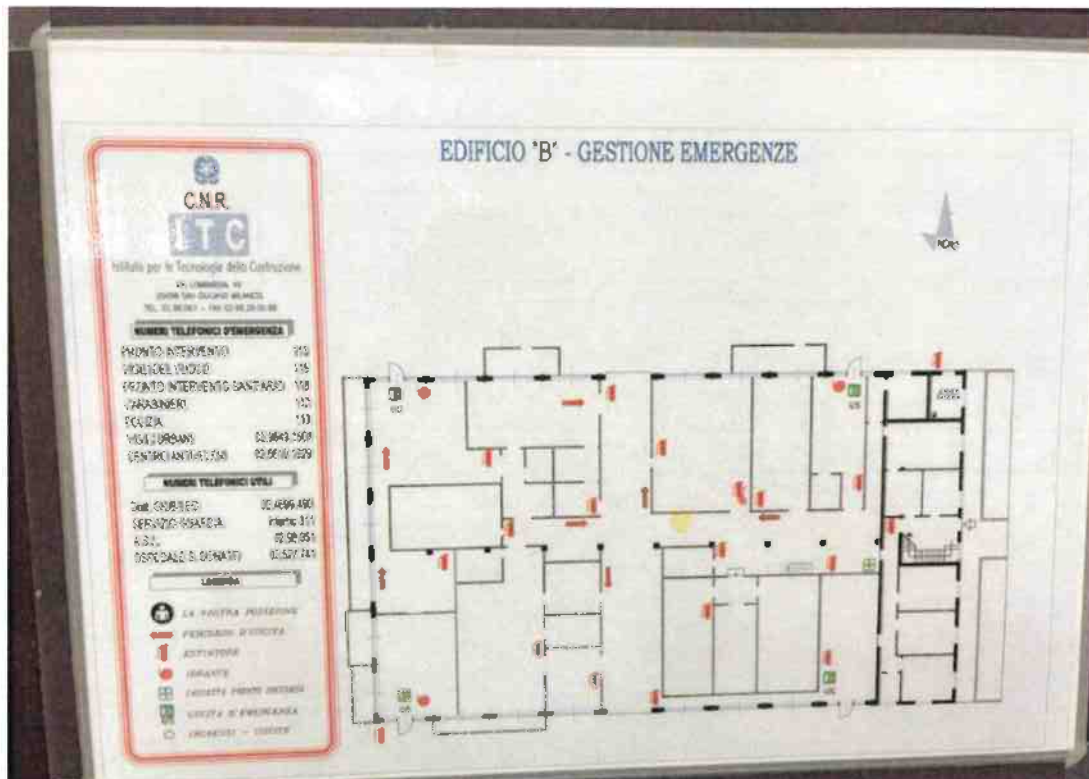

Fig 3. planimetria PIANO TERRA palazzina B

## PROCEDURA DI EMERGENZA - EMERGENCY PROCEDURE

### Cosa fare in caso d'INCENDIO (suono intermittente della sirena)

*How to behave in case of FIRE (intermittent emergency alarm)*

- Mantenere la calma  
*Remain calm*
- Se non esiste pericolo immediato, attendere istruzioni degli addetti alla squadra di emergenza  
*If there is no immediate danger, listen for further instructions from the emergency staff*
- Se esiste un pericolo immediato allontanarsi, seguendo le vie di fuga indicate nella cartellonistica  
*In the presence of an immediate danger leave the building via the designated safe exits*
- Raggiungere il punto di raccolta indicato nel cortile  
*Reach the meeting point in the courtyard*
- Terminata l'emergenza, non rientrare nell'edificio fino a quando il Responsabile dell'emergenza non dà l'autorizzazione  
*Do not re-enter the building until authorized by the Emergency Staff*

### Cosa fare in caso di EVACUAZIONE (suono continuo della sirena)

*How to behave in case of EVACUATION (continuous emergency alarm)*

- Mantenere la calma  
*Remain calm*
- Non attendersi e non usare l'ascensore  
*Do not linger, do not use the lifts*
- Abbandonare il locale, seguendo le istruzioni della squadra di emergenza, e raggiungere il punto di raccolta indicato nel cortile  
*Leave the building via the designated safe exits, following the instructions of the emergency, and reach the meeting point in the courtyard*
- Terminata l'emergenza, non rientrare nell'edificio fino a quando il Responsabile dell'emergenza non dà l'autorizzazione  
*Do not re-enter the building until authorized by the Emergency Staff*





**ALLEGATO 12 - CONSEGNA di DISPOSITIVI di PROTEZIONE INDIVIDUALE<sup>1</sup>**

Il sottoscritto ..... dichiara di aver ricevuto i dispositivi di protezione individuale come da elenco.

**A - Vie respiratorie**

<input type="checkbox"/> Protezione vie respiratorie: Mascherine monouso filtranti	EN 149:2001+A1:2009 Tipo: FFP2
---	-----------------------------------

**B - Occhi**

<input type="checkbox"/> Occhiali policarbonato, lenti incolori, con protezione laterale, adatto ad essere indossato sopra occhiali da vista, protezione schizzi generici, particelle liquide e solide. DPI cat II	EN 166:2004
--	-------------

**C - Mani**

<input type="checkbox"/> guanti monouso (rischio chimico)	EN 374 EN 374-1:2016 - tipo C oppure EN 374-3- 2016 AKL  Tipo C: Resistenza alla penetrazione (EN 374-2) Test di permeazione $\geq 10$ min per almeno 1 prodotto chimico nella lista (EN 16523-1)
<input type="checkbox"/> guanti protezione dal calore (basso calore)	EN 407:2004 X2XXXX
<input type="checkbox"/> Sottoganti in cotone (per soggetti allergici al lattice)	

**D - Corpo**

<input type="checkbox"/> Camice da laboratorio in cotone bianco, manica lunga, elastico ai polsi, allacciatura davanti.	
---	--

San Giuliano Milanese, 11/11/2022

FIRMA

<sup>1</sup> Si intende per dispositivo di protezione individuale (art. 74 Dlgs 81/08) qualsiasi attrezzatura destinata ad essere indossata e tenuta dal lavoratore allo scopo di proteggerlo contro uno o più rischi suscettibili di minacciarne la sicurezza o la salute durante il lavoro, nonché ogni complemento o accessorio destinato a tale scopo.

Sede Istituzionale

Via Lombardia 49, 20098 San Giuliano Milanese (MI)  
segreteria@itc.cnr.it  
itc@pec.cnr.it

Tel. 02 9806417

Fax 02 98280088

Sede Secondaria di Bari  
Sede Secondaria di L'Aquila  
Sede Secondaria di Napoli  
Sede Secondaria di Padova

Via Paolo Lembo 38/B, 70124 Bari  
Via G. Carducci 32, 67100 L'Aquila  
c/o DIST, Via Claudio 21, Fabbricato 7, 1° piano, 80125 Napoli  
Corso Stati Uniti 4, 35127 Padova

Tel. 080 5481265  
Tel. 0862 316669  
Tel. 081 7683336  
Tel. 049 8295618

Fax 0862 318429  
Fax 081 7685921  
Fax 049 8295728



San Giuliano Milanese, 26.10.2022

**OGGETTO:** Dichiarazione sostitutiva di certificazione (artt. 46 e 47, D.P.R. n. 445/2000)

Il sottoscritto, prof. ing. Antonio Occhiuzzi, in qualità di Responsabile dell'Organizzazione Concorsuale relativa al Bando n. 367.231 CTER ITC - Concorso pubblico per titoli ed esami per l'assunzione con contratto di lavoro a tempo pieno e indeterminato di una unità di personale - profilo collaboratore tecnico Enti di Ricerca - VI livello professionale - presso l'Istituto per le Tecnologie della Costruzione (ITC) del Consiglio Nazionale delle Ricerche - San Giuliano Milanese (MI).

#### CONSAPEVOLE

ai sensi dell'art. 76 del D.P.R. n. 445/2000, delle responsabilità e sanzioni, previste dal codice penale e dalle leggi speciali in materia, in caso di dichiarazioni mendaci e formazione o uso di atti falsi, ed assumendone piena responsabilità ai sensi degli artt. 46 e 47 del citato D.P.R. n. 445/2000,

#### DICHIARA

- la piena e incondizionata conformità del "Piano operativo specifico della procedura concorsuale" redatto in riferimento alla prova pratica della sopradetta procedura concorsuale, alle prescrizioni del "Protocollo di svolgimento dei concorsi pubblici", di cui all'Ordinanza del Ministero della Salute del 25.05.2022, pubblicato sulla G.U. n. 156 del 31.5.2022;
- l'avvenuta pubblicazione del "Bando 367.231 - Prot AMMCEN n. 0025704/2022", sul sito istituzionale del CNR - sezione bandi di concorso in corrispondenza della sezione del concorso - <http://www.urp.cnr.it/> - nonché sulla piattaforma Selezioni on line - <http://selezionionline.cnr.it>;
- la contestuale pubblicazione del "Piano operativo specifico della procedura concorsuale", comprensivo di tutti i suoi allegati, sul sito istituzionale del CNR - sezione bandi di concorso in corrispondenza della sezione del concorso - <http://www.urp.cnr.it/> - nonché sulla piattaforma Selezioni on line - <http://selezionionline.cnr.it>.

Responsabile dell'Organizzazione Concorsuale

00

Sede Istituzionale	Via Lombardia 49, 20098 San Giuliano Milanese (MI) direttore@itc.cnr.it itc@pec.cnr.it	Tel. 02 9806417	Fax 02 98280088
Sede Secondaria di Bari	Via Paolo Lembo 38/B, 70124 Bari	Tel. 080 5481265	
Sede Secondaria di L'Aquila	Via G. Carducci 32, 67100 L'Aquila	Tel. 0862 318669	Fax 0862 318429
Sede Secondaria di Napoli	c/o Polo Tecnologico di San Giovanni a Teduccio, 80146 Napoli	Tel. 081 2530019 / 20	
Sede Secondaria di Padova	Corso Stati Uniti 4, 35127 Padova	Tel. 049 8295618	Fax 049 8295728