



Consiglio Nazionale delle Ricerche

**Concorso pubblico, per titoli e esami, per l'assunzione a tempo l'assunzione con contratto di lavoro a tempo pieno e indeterminato di due unità di personale profilo Collaboratore Tecnico Enti Di Ricerca, VI livello professionale presso l'Istituto di Ingegneria del Mare (INM) del Consiglio Nazionale delle Ricerche - Roma**

**Bando 367.243 CTER INM**

**Prova teorico pratica in data 28/11/2022  
presso Area Territoriale di Ricerca di Roma 2 CNR  
Aule IB07 e IB08**

**“PIANO OPERATIVO”**

## Sommario

<b>Premesse e definizioni</b>	3
<b>Requisiti dell'Area Concorsuale</b>	4
<b>Fasi di accesso, transito e uscita dall'area concorsuale dei candidati</b>	5
<b>Identificazione, posizionamento dei candidati e deflusso dall'aula</b>	7
<b>Svolgimento delle prove concorsuali</b>	7
<b>Individuazione dei percorsi di transito dei candidati</b>	8
<b>Procedura di gestione dell'emergenza ed evacuazione</b>	8
<b>Individuazione del numero e delle mansioni del personale addetto</b>	9
<b>Modalità di informazione ai candidati e alle commissioni e al personale</b>	9
<b>Allegati:</b>	10

## Premesse e definizioni

Il presente “Piano Operativo” è redatto nel rispetto del documento recante «Protocollo per lo svolgimento dei concorsi pubblici» (nel prosieguo “Protocollo Concorsi”), parte integrante dell’Ordinanza del 25 maggio 2022 del Ministero della Salute (aggiornamento del «Protocollo per lo svolgimento dei concorsi pubblici» 22A03297-GU Serie Generale n.126 del 31-05-2022- *allegato 1*), che sostituisce, su proposta del Ministro per la pubblica amministrazione, di cui alla nota prot. ULM\_FP-686 del 20 maggio 2022, il Protocollo del 15 aprile 2021 del Dipartimento della Funzione Pubblica della Presidenza del Consiglio dei Ministri adottato (prot. n. 25239/2021) e pubblicato il 15 aprile 2021 ai sensi dell’art. 1, comma 10, lettera z), del DPCM 14 gennaio 2021”, dell’art. 24 del DPCM 2 marzo 2021 e alla luce di quanto previsto D.L. 1° aprile 2021, n. 44, convertito con modificazioni dalla Legge 28 maggio 2021, n. 76, e in particolare dall’art. 10, comma 9, a mente del quale “*dal 3 maggio 2021 è consentito lo svolgimento delle procedure selettive in presenza dei concorsi banditi dalle pubbliche amministrazioni (...)*”.

Il “Piano Operativo”, ai sensi del punto 9 del Protocollo Concorsi, descrive le fasi della procedura concorsuale; ne costituiscono parte integrante gli allegati:

- a. Protocollo Concorsi
- b. Mappa interna sede concorsuale
- c. Planimetria aula concorso con disposizioni postazioni
- d. Planimetria dell’area concorsuale
- e. Modello autocertificazione
- f. Modello di informativa sul trattamento dei dati personali
- g. Piano di evacuazione della sede concorsuale
- h. Autodichiarazione ai sensi degli artt. 46 e 47 del DPR 445/2000

Si riportano di seguito alcune definizioni tratte dal Protocollo Concorsi:

**Area Concorsuale:** spazio complessivo dove si trovano i locali destinati allo svolgimento delle prove selettive del concorso;

**Aula Concorso:** spazio adibito allo svolgimento delle prove concorsuali avente dimensioni adeguate e caratteristiche particolari di autonomia funzionale;

**Area di Transito:** spazio adibito alla coda dei candidati in attesa dell’identificazione e/o dell’accesso all’Aula Concorso;

**Facciali filtranti** (mascherine FFP2 e FFP3): sono utilizzati in ambiente ospedaliero e assistenziale per proteggere l’utilizzatore da agenti esterni (anche da trasmissione di infezioni da goccioline e aerosol) e

sono certificati ai sensi di quanto previsto dal d.lgs. n. 475 del 1992 e s.m.i. e sulla base di norme tecniche armonizzate (UNI EN 149:2009).

### Requisiti dell'Area Concorsuale

La sede in cui si svolgerà la prova teorico-pratica è la seguente: AREA TERRITORIALE DI RICERCA DI ROMA 2 CNR (*mapa interna sede concorsuale allegato 2*), con accesso dall'entrata di Via del Fosso del Cavaliere,100.

Le aule concorso designate sono **IB07 e IB08** (*planimetria aula concorso con disposizione postazioni – allegato 3*), collocata nell'area concorsuale – piano interrato, Edificio “U” stecca “B” (*planimetria area concorsuale -allegato 4*).

Il luogo per lo svolgimento delle prove concorsuali ha un'elevata flessibilità logistica e dispone delle seguenti caratteristiche:

- disponibilità di una adeguata viabilità e di trasporto pubblico locale;
- dotazione di ingressi riservati ai candidati, distinti e separati tra loro per consentirne il diradamento, in entrata e in uscita dall'area;
- disponibilità di aree riservate al parcheggio dei candidati con particolari esigenze (portatori di handicap, donne in stato di gravidanza etc.);
- disponibilità di sufficiente area interna con adeguata areazione naturale (compatibilmente con le condizioni climatiche esterne);
- flussi e percorsi di accesso e movimento nell'area concorsuale separati ed organizzati in modalità a senso unico mediante apposita cartellonistica orizzontale e verticale di carattere prescrittivo, informativo e direzionale;
- adeguata areazione naturale dell'area di identificazione dei candidati, della relativa area di transito e dell'aula concorso.

Le aule concorso IB07 e IB08 hanno una superficie utile pari a 63 m2 ciascuna; ogni postazione è dotata di piano di lavoro con sedie posizionate a una distanza, in tutte le direzioni, di almeno 1 metro l'una dall'altra, di modo che ad ogni candidato venga garantita un'area di almeno 1 mq.

La disposizione dei candidati rispetta il criterio della fila (contrassegnata da lettera) lungo un asse verticale preventivamente prescelto (*planimetria aula concorso con disposizione postazioni - allegato 3*).

Inoltre, l'aula dispone di:

- pavimentazione e strutture verticali facilmente salificabili;
- servizi igienici direttamente accessibili, identificati con apposita cartellonistica e segnaletica, dimensionati secondo gli standard previsti dalla legislazione vigente;

- un elevato livello di aerazione naturale, anche alternato dall'utilizzo di aerazione meccanica (gli impianti di aerazione meccanica lavorano con impostazione di esclusione di ricircolo di aria.
- volumetrie di ricambio d'aria per candidato sufficientemente ampie.

In tutta l'area concorsuale, particolarmente nelle aree antistanti l'aula concorsuale e i servizi igienici, sono resi disponibili, in numero adeguato, dispenser con soluzione idroalcolica per le mani con le istruzioni per la corretta igienizzazione delle stesse con soluzione idroalcolica (*allegato 5*).

Nei servizi igienici, sono affisse le istruzioni per il corretto lavaggio delle mani con acqua e sapone. (*allegato 6*).

All'interno di tutta l'area concorsuale sono affisse le infografiche sulle regole da seguire per prevenire la diffusione del Covid19 (*allegato 7*).

Nell'area concorsuale è assicurata:

- la bonifica preliminare dell'area concorsuale nel suo complesso valida per l'intera durata della prova;
- la pulizia giornaliera;
- la sanificazione e disinfezione dell'aula concorso e delle postazioni dei candidati, ivi comprese le postazioni informatiche, dei locali, degli ambienti, degli arredi, delle maniglie;
- la pulizia, la sanificazione e la disinfezione dei servizi igienici con personale qualificato in presidio permanente, dotato di idonei prodotti; all'interno degli stessi è sempre garantito sapone liquido, igienizzante, salviette e pattumiere chiuse con apertura a pedale;
- i servizi igienici sono costantemente presidiati e costantemente puliti e sanificati, ovvero dopo ogni singolo utilizzo. L'accesso dei candidati è limitato dal personale addetto, al fine di evitare sovraffollamenti all'interno dei suddetti locali.

### **Fasi di accesso, transito e uscita dall'area concorsuale dei candidati**

I candidati ammessi (**in totale n. 19**) sono convocati presso la sede concorsuale il **giorno 28 Novembre 2022 a partire dalle ore 10.00.**

I candidati dovranno attenersi alle disposizioni comunicate in sede di convocazione e alle disposizioni previste nel presente Piano Operativo, nonché dal Protocollo Concorsi e alle disposizioni governative in materia di contenimento del virus SarsCov2; le prescrizioni sono rivolte anche alla commissione esaminatrice al segretario e al personale di supporto, qualora presente.

In particolare, tutti i soggetti coinvolti dovranno:

- a. presentarsi da solo per evitare assembramenti;

- b. non presentarsi presso la sede concorsuale se sottoposto alla misura dell'isolamento come misura di prevenzione della diffusione del contagio da Covid-19;
- c. indossare obbligatoriamente, dal momento dell'accesso all'area concorsuale sino all'uscita, la mascherina FFP2 messa a disposizione dalla Struttura del CNR; in caso di rifiuto di indossare la mascherina fornita dall'Amministrazione, al candidato sarà inibito l'ingresso nell'area concorsuale. Si sottolinea che non è consentito in ogni caso all'interno dell'area concorsuale l'uso di mascherine chirurgiche, facciali filtranti e mascherine di comunità in possesso del candidato;
- d. rispettare in qualsiasi momento il distanziamento interpersonale.

L'obbligo di cui alla lettera b) deve essere oggetto di **autocertificazione** ai sensi degli artt. 46 e 47 del DPR 445/2000, che verrà raccolta attraverso il modulo fornito di autodichiarazione in ingresso (*allegato 8*).

Qualora una o più delle sopraindicate condizioni non dovesse essere soddisfatta, oppure in caso di rifiuto a produrre l'autocertificazione, al candidato sarà inibito l'ingresso nell'area concorsuale.

Al momento dell'accesso nell'area concorsuale ciascun candidato:

viene dotato di mascherina FFP22 (prodotte nel rispetto della norma tecnica UNI EN 14683:2019 scaricabile gratuitamente dal sito <https://www.uni.com>), in numero congruo, fornita dall'Amministrazione, che deve indossare e tenere costantemente indossata. Verrà inoltre verificato il corretto utilizzo della stessa. I candidati sono stati informati che devono indossare obbligatoriamente ed esclusivamente le mascherine fornite dal CNR, prevedendo, in caso di rifiuto, l'impossibilità di partecipare alla prova. Il CNR fornisce assieme alle mascherine le indicazioni sul loro corretto utilizzo e sulla loro eventuale sostituzione e successivo smaltimento (*allegato 7*).

I candidati a cui verrà consentito l'accesso all'area concorsuale utilizzano il dispenser lavamani igienizzante e si immettono in un percorso ben identificato, atto a garantire file ordinate e dotato di segnaletica (orizzontale o verticale) indicante la distanza minima di 1 metro tra persona e persona.

Il percorso è finalizzato a raggiungere l'area di transito.

Sono previsti tempi dilatati per l'accesso all'area concorsuale: preventivamente è stato fissato l'orario di inizio e di fine delle operazioni di riconoscimento.

L'Amministrazione ridurrà al minimo le tempistiche delle operazioni di identificazione dei candidati. Al momento della convocazione è chiesto ai candidati di esibire preferibilmente lo stesso documento di riconoscimento presentato con la domanda di partecipazione, che sarà poi esibito durante la fase di riconoscimento. In caso di smarrimento, i candidati sono invitati ad inviare copia del nuovo documento

di riconoscimento, prima della data prevista per lo svolgimento della prova, all'indirizzo di posta elettronica istituzionale della segreteria della commissione, indicato nella lettera di convocazione.

Fatte salve tutte le misure di prevenzione e protezione già predisposte dall'Amministrazione, prima di accedere alle aree dedicate allo svolgimento del concorso, la Commissione e i candidati si sottopongono a una adeguata igiene delle mani e indossano la mascherina facciale che dovrà essere mantenuta durante l'intero svolgimento della prova concorsuale.

### **Identificazione, posizionamento dei candidati e deflusso dall'aula**

Le operazioni di identificazione dei candidati sono effettuate all'ingresso della Sede concorsuale. L'identificazione avviene presso il bancone dotato di schermo in plexiglas da parte del personale incaricato.

In fase di identificazione, il candidato consegnerà al personale dedicato, l'autocertificazione ai sensi degli artt. 46 e 47 del DPR 445/2000 (*allegato 8*), nella quale è attestata anche la presa visione dell'informativa sul trattamento dei dati personali, in relazione ai dati acquisiti con la succitata autocertificazione, ai sensi dell'art. 13 Regolamento UE 2016/679 (*allegato 9*).

Il personale addetto invita i candidati a procedere all'igienizzazione delle mani prima e dopo le operazioni di identificazione, per le quali sono disponibili penne monouso.

I candidati prenderanno posto utilizzando esclusivamente le sedute segnalate con apposito cartello.

Durante lo svolgimento della prova non è consentito spostarsi dal posto assegnato e sarà permesso l'allontanamento dall'aula concorsuale esclusivamente per recarsi ai servizi igienici.

La disposizione dei candidati rispetta il criterio della fila lungo un asse verticale preventivamente prescelto. Questo sistema garantisce un esodo ordinato dei candidati al termine della prova. I candidati, una volta raggiunta la postazione loro assegnata, rimangono seduti per tutto il periodo antecedente alla prova e quello della prova stessa e dopo la consegna dell'elaborato finché non saranno autorizzati all'uscita dal personale preposto.

I candidati saranno invitati all'uscita in tempi distanziati tra loro al fine di evitare gli assembramenti. L'uscita dei candidati sarà espletata in maniera ordinata al fine di garantire la distanza interpersonale tra i candidati di almeno 1 metro.

### **Svolgimento delle prove concorsuali**

Per la prova svolta in formato digitale, sul tavolino individuale sarà resa disponibile una postazione

informatica. Qualora la prova non si svolga con un tablet (che verrà consegnato al candidato al momento dell'identificazione), il candidato avrà a disposizione un computer connesso ad internet, opportunamente configurato per raggiungere la piattaforma CNR utilizzata per lo svolgimento della prova.

Il Presidente della Commissione chiederà la disponibilità di un candidato a sorteggiare una delle tre buste contenenti le tracce della prova (o le batterie dei quesiti a risposta chiusa/sintetica). Il candidato che eseguirà il sorteggio indicherà la busta prescelta senza toccarla. Il Presidente comunicherà verbalmente la traccia della prova estratta, che verrà visualizzata su tutti i computer dei candidati presenti nell'aula concorso.

Durante la prova di durata massima non superiore a 150 minuti, gli addetti al controllo sono muniti di facciale filtrante FFP2, circolano solo nelle aree e nei percorsi indicati ed evitano di permanere in prossimità dei candidati a distanze inferiori a 1 metro.

Per l'intera durata delle prove i candidati devono obbligatoriamente mantenere indossata la mascherina FFP2 consegnata dall'Amministrazione. È vietato il consumo di alimenti ad eccezione delle bevande, di cui i candidati potranno munirsi preventivamente.

### **Individuazione dei percorsi di transito dei candidati**

I flussi e i percorsi di accesso e movimento all'interno dell'area concorsuale (ingresso nell'area di transito per la registrazione dei partecipanti, ingresso nell'area concorsuale- -ingresso nell'aula concorsuale- organizzazione delle sedute- uscita dei candidati dall'aula e dall'area concorsuale) sono organizzati e regolamentati in modalità a senso unico anche mediante apposita cartellonistica orizzontale e verticale di carattere prescrittivo, informativo e direzionale. I percorsi di entrata e uscita sono separati e correttamente identificati.

Nell'area concorsuale e nelle aule concorso sono collocate a vista:

- le planimetrie dell'area concorsuale, i flussi di transito e le indicazioni dei percorsi da seguire per raggiungere le aule concorso;
- le planimetrie delle aule concorso, recanti la disposizione dei posti, l'indicazione delle file e l'ubicazione dei servizi ad uso dei candidati.

### **Procedura di gestione dell'emergenza ed evacuazione**

In merito alla gestione di eventuali situazioni di emergenza che dovessero prevedere la necessità di evacuazione dell'immobile, parziale o totale, durante tutta la durata della prova concorsuale verrà



rispettato il vigente piano delle emergenze ed evacuazione, già predisposto per l'edificio denominato U, sulla base delle normative vigenti (*allegato 10*).

Le planimetrie del piano con l'indicazione delle vie di fuga, sono affisse nei corridoi adiacenti l'aula destinata alla prova.

### **Individuazione del numero e delle mansioni del personale addetto**

Presso l'area concorsuale operano le seguenti unità di personale (per un totale di 8) con le relative mansioni indicate:

n. 3 membri della commissione esaminatrice e n. 1 segretario nominati con decreto della Presidente del CNR prot. n. 0051725 in data 12 luglio 2022;

n. 3 unità di personale con funzioni di supporto informatico e alle attività del segretario, identificazione dei candidati e verifica del rispetto delle misure previste dal protocollo, in particolare rispetto del distanziamento interpersonale, nominati con nota prot. CNR INM n. 2795 del 2/22/2022;

n. 1 Responsabile dell'Organizzazione Concorsuale per gli adempimenti previsti dal "Protocollo per lo svolgimento dei concorsi pubblici", parte integrante dell'ordinanza del Ministero della Salute del 25 maggio 2022, nominato con nota prot. AMMCEN n. 0066715/2022 del 23/09/2022 .

### **Modalità di informazione ai candidati e alle commissioni e al personale**

L'obbligo di fornire adeguata informazione ai candidati e formazione al personale impegnato e ai componenti della Commissione esaminatrice, è stato assolto mediante:

- ✓ invio ai componenti della commissione esaminatrice, al segretario e al personale di supporto del presente Piano Operativo e le informazioni relative al Protocollo per lo svolgimento dei concorsi pubblici di cui all'Ordinanza del Ministero della Salute;
- ✓ invio della lettera di convocazione dei candidati con indicazione degli obblighi da seguire e successiva pubblicazione sulla piattaforma selezioni online del Protocollo Concorsi e del Piano Operativo;
- ✓ programmazione di un incontro formativo tra datore di lavoro, Responsabile dell'Organizzazione concorsuale, Responsabile Unità prevenzione e protezione (o di un suo delegato), membri della Commissione esaminatrice, Segretario e Personale di supporto, da tenersi in data antecedente allo svolgimento della prova concorsuale.

Il presente Piano Operativo è pubblicato sul sito istituzionale del CNR <http://www.urp.cnr.it> Sezione bandi di concorso tra gli allegati al bando di riferimento, nonché nella piattaforma Selezioni Online del CNR <http://selezionionline.cnr.it>

Si allega l'autodichiarazione (*allegato 11*), ai sensi degli artt. 46 e 47 del DPR 445/2000, attestante la piena e incondizionata conformità delle misure organizzative della procedura concorsuale alle prescrizioni del “Protocollo per lo svolgimento dei concorsi pubblici”.

#### **Il Responsabile dell'Organizzazione Concorsuale**



#### **Allegati:**

**Allegato 1:** protocollo per lo svolgimento dei concorsi pubblici

**Allegato 2:** mappa interna sede concorsuale

**Allegato 3:** planimetria aula concorso con disposizione postazioni

**Allegato 4:** planimetria area concorsuale

**Allegato 5:** istruzioni per la corretta igienizzazione delle stessee con soluzione idroalcolica

**Allegato 6:** istruzioni per il corretto lavaggio delle mani con acqua e sapone

**Allegato 7:** regole da seguire per prevenire la diffusione del Covid19

**Allegato 8:** autocertificazione in ingresso

**Allegato 9:** informativa sul trattamento dei dati personali

**Allegato 10:** piano di emergenza

**Allegato 11:** dichiarazione sostitutiva ROC

## PROTOCOLLO PER LO SVOLGIMENTO DEI CONCORSI PUBBLICI

### 1. Ambito di applicazione

Il presente protocollo disciplina le modalità di organizzazione e gestione delle prove selettive delle procedure concorsuali pubbliche tali da consentirne lo svolgimento in presenza in condizioni di sicurezza rispetto al rischio di contagio da COVID-19.

Il protocollo prende inoltre a riferimento:

- il decreto-legge 24 dicembre 2021, n. 221, convertito, con modificazioni, dalla legge 18 febbraio 2022 n. 11, recante “*Proroga dello stato di emergenza nazionale e ulteriori misure per il contenimento della diffusione dell’epidemia da COVID-19*”;
- il decreto-legge 22 aprile 2021, n. 52, convertito, con modificazioni, dalla legge 17 giugno 2021, n.87, recante “*Misure urgenti per la graduale ripresa delle attività economiche e sociali nel rispetto delle esigenze di contenimento della diffusione dell’epidemia da COVID-19*”;
- il decreto-legge 1° aprile 2021, n. 44, convertito, con modificazioni, dalla legge 28 maggio 2021, n. 76, recante “*Misure urgenti per il contenimento dell’epidemia da COVID-19, in materia di vaccinazioni anti SARS-CoV-2, di giustizia e di concorsi pubblici*”;
- il decreto-legge 24 marzo 2022, n. 24, in corso di conversione, recante “*Disposizioni urgenti per il superamento delle misure di contrasto alla diffusione dell’epidemia da COVID-19, in conseguenza della cessazione dello stato di emergenza*”.
- il decreto-legge 30 marzo 2022, n. 36 recante “*Ulteriori misure urgenti per l’attuazione del Piano nazionale di ripresa e resilienza PNRR*”, che all’articolo 3, comma 7, prevede che “*Con le ordinanze di cui all’articolo 10-bis del decreto-legge 22 aprile 2021, n. 52, convertito, con modificazioni, dalla legge 17 giugno 2021, n. 87, il Ministro della salute, su proposta del Ministro per la pubblica amministrazione, può aggiornare i protocolli per lo svolgimento dei concorsi pubblici in condizioni di sicurezza*”;
- il protocollo per lo svolgimento dei concorsi pubblici emanato il 15 aprile 2021 dal Dipartimento della funzione pubblica ed esaminato e validato dal Comitato Tecnico Scientifico nella seduta del 29 marzo 2021.

Il presente protocollo non trova applicazione rispetto alle procedure per le quali la valutazione dei candidati sia effettuata esclusivamente su basi curriculari ovvero in modalità telematica; resta ferma la possibilità per le commissioni di procedere alla correzione delle prove scritte con collegamento da remoto.

L’obiettivo del presente protocollo è quello di fornire indicazioni volte alla prevenzione e protezione dal rischio di contagio da COVID-19 nell’organizzazione e la gestione delle prove dei concorsi banditi dalle pubbliche amministrazioni.

Tali indicazioni sono rivolte:

- a) alle amministrazioni titolari delle procedure concorsuali;
- b) alle commissioni esaminatrici;
- c) al personale di vigilanza;
- d) ai candidati;
- e) a tutti gli altri soggetti terzi comunque coinvolti (altri enti pubblici e privati coinvolti nella gestione delle procedure concorsuali, gestori della sede e/o con funzioni di supporto organizzativo e logistico; eventuale personale sanitario presente in loco).

Le prescrizioni del presente protocollo presuppongono che l'amministrazione abbia adottato tutte le iniziative e le misure necessarie ai sensi della normativa in tema di sicurezza e salute sul luogo di lavoro. Inoltre, considerando che le prove concorsuali potrebbero essere espletate presso locali o spazi di proprietà di terzi, le amministrazioni devono assicurare che le medesime prescrizioni trovino integrale applicazione anche in tale caso, armonizzandosi con le regole di prevenzione e sicurezza relative alla struttura ospitante.

Inoltre, l'applicazione del presente protocollo deve tener conto delle misure urgenti in materia di contenimento e gestione della pandemia da COVID-19 applicabili nel territorio regionale ove si svolge la procedura concorsuale.

## **2. Definizioni**

Ai fini del presente protocollo si considerano le seguenti definizioni:

- Area Concorsuale: spazio complessivo dove si trovano i locali destinati allo svolgimento delle prove selettive dei pubblici concorsi;
- Aula Concorso: spazio adibito allo svolgimento delle prove concorsuali avente dimensioni adeguate e caratteristiche particolari di autonomia funzionale;
- Area di Transito: spazio adibito alla coda dei candidati in attesa dell'identificazione e/o dell'accesso all'Aula Concorso;
- Mascherine chirurgiche: maschere facciali monouso destinate a limitare la trasmissione di agenti infettivi, di tipo I/IR o II/IIR, certificate secondo la norma tecnica UNI EN 14683:2019;
- Facciali filtranti (mascherine FFP2 e FFP3): sono utilizzati in ambiente ospedaliero e assistenziale per proteggere l'utilizzatore da agenti esterni (anche da trasmissione di infezioni da goccioline e aerosol) e sono certificati ai sensi di quanto previsto dal d.lgs. n. 475 del 1992 e s.m.i. e sulla base di norme tecniche armonizzate (UNI EN 149:2009);
- Pulizia: insieme di operazioni che occorre praticare per rimuovere lo "sporco visibile" di qualsiasi natura (polvere, grasso, liquidi, materiale organico, ecc.) da qualsiasi tipo di ambiente,

superficie, macchinario, ecc. La pulizia si ottiene con la rimozione manuale o meccanica dello sporco anche – eventualmente – con acqua e/o sostanze detergenti (detersione). La pulizia è un'operazione preliminare e si perfeziona ed è indispensabile ai fini delle successive fasi di sanificazione e disinfezione;

- **Sanificazione:** è un intervento mirato a eliminare alla base qualsiasi batterio e agente contaminante che con le comuni pulizie non si riescono a rimuovere. La sanificazione si attua avvalendosi di prodotti chimici detergenti (detersione) per riportare il carico microbico entro standard di igiene accettabili ed ottimali che dipendono dalla destinazione d'uso degli ambienti interessati. La sanificazione deve comunque essere preceduta dalla pulizia;
- **Disinfezione:** consiste nell'applicazione di agenti disinfettanti, quasi sempre di natura chimica o fisica (calore), che sono in grado di ridurre, tramite la distruzione o l'inattivazione, il carico microbiologico presente su oggetti e superfici da trattare. La disinfezione deve essere preceduta dalla pulizia per evitare che residui di sporco possano comprometterne l'efficacia. La disinfezione consente di distruggere i microrganismi patogeni;
- **Bonifica:** una procedura di pulizia e disinfezione mirata a privare un ambiente, un'apparecchiatura, un impianto, di qualsiasi traccia di materiale contenuto o trattato precedentemente all'interno dello stesso. L'operazione garantisce l'abbattimento della *crosscontamination* (contaminazione incrociata).

Si rimanda in ogni caso al Rapporto ISS COVID-19 n. 20/2020 - Indicazioni per la sanificazione degli ambienti interni nel contesto sanitario e assistenziale per prevenire la trasmissione di SARS-CoV 2, versione dell'8 maggio 2020 e successivo aggiornamento del 7 luglio 2020 <sup>1</sup>.

### **3. Misure organizzative e misure igienico-sanitarie**

Le amministrazioni organizzano le sessioni giornaliere di svolgimento delle prove separandole temporalmente per garantire il completo deflusso dei candidati e le operazioni di pulizia di cui al successivo punto 7.

Tutti i candidati devono essere preventivamente informati delle misure adottate sulla base del presente protocollo, a mezzo PEC e/o mediante apposita comunicazione mediante il portale dell'amministrazione organizzatrice, con particolare riferimento ai comportamenti che dovranno essere tenuti e che saranno di seguito descritti.

In particolare, i candidati dovranno:

1. presentarsi da soli, per evitare assembramenti;

---

<sup>1</sup> Rapporto ISS COVID-19 n. 20/2020 Rev. 2 - Indicazioni ad interim per la sanificazione degli ambienti interni nel contesto sanitario e assistenziale per prevenire la trasmissione di SARS-CoV 2. Versione del 7 luglio 2020.

2. non presentarsi presso la sede concorsuale se sottoposto alla misura dell'isolamento come misura di prevenzione della diffusione del contagio da COVID-19;
3. indossare obbligatoriamente, dal momento dell'accesso all'area concorsuale sino all'uscita, facciali filtranti messi a disposizione dall'amministrazione organizzatrice.

L'obbligo di cui al numero 2 deve essere oggetto di un'apposita autodichiarazione da prodursi ai sensi degli artt. 46 e 47 del DPR 445/2000.

Qualora una o più delle sopraindicate condizioni non dovesse essere soddisfatta, ovvero in caso di rifiuto a produrre l'autodichiarazione, dovrà essere inibito l'ingresso del candidato nell'area concorsuale.

Rispetto al punto sub 3, tutti i candidati devono essere muniti di dispositivi di protezione delle vie aeree. A tale fine le amministrazioni rendono disponibili per i candidati il necessario numero di facciali filtranti FFP2. I candidati devono indossare obbligatoriamente ed esclusivamente i facciali filtranti forniti dall'amministrazione, prevedendo in caso di rifiuto l'impossibilità di partecipare alla prova. L'amministrazione fornisce indicazioni sul corretto utilizzo delle mascherine (copertura delle vie aeree, naso e bocca), sulla loro eventuale sostituzione e successivo smaltimento. Non deve essere consentito in ogni caso nell'area concorsuale l'uso di mascherine chirurgiche, facciali filtranti in possesso del candidato.

Gli operatori di vigilanza e addetti all'organizzazione e all'identificazione dei candidati nonché i componenti delle commissioni esaminatrici devono essere muniti di facciali filtranti.

I flussi e i percorsi di accesso e movimento nell'area concorsuale (ingresso nell'area concorsuale - ingresso nell'area di transito per registrazione dei partecipanti - ingresso nell'aula concorsuale organizzazione delle sedute - uscita dei candidati dall'aula e dall'area concorsuale) vanno organizzati e regolamentati in modalità a senso unico, anche mediante apposita cartellonistica orizzontale e verticale di carattere prescrittivo, informativo e direzionale. I percorsi di entrata e uscita devono essere separati e correttamente identificati.

Nell'area concorsuale e nelle aule concorso devono essere collocate a vista le planimetrie dell'area concorsuale, i flussi di transito e le indicazioni dei percorsi da seguire per raggiungere le aule concorso; le planimetrie delle aule concorso, recanti la disposizione dei posti, l'indicazione delle file e l'ubicazione dei servizi ad uso dei candidati.

In tutta l'area concorsuale, particolarmente nelle aree antistanti l'aula concorsuale e i servizi igienici, devono essere resi disponibili, in numero adeguato, dispenser con soluzione idroalcolica per le mani. Le amministrazioni rendono disponibili mediante apposita cartellonistica nell'area concorsuale, in prossimità dei dispenser e nei servizi igienici, le istruzioni per il corretto lavaggio delle mani.

I candidati che accederanno all'area concorsuale dovranno utilizzare il dispenser lavamani igienizzante e immettersi in un percorso ben identificato, atto a garantire file ordinate e dotato di segnaletica (orizzontale o verticale) indicante la distanza minima di 1 metro tra persona e persona.

Il percorso è finalizzato a raggiungere l'area di transito.

Le postazioni degli operatori addetti all'identificazione dei candidati devono prevedere appositi divisori in plexiglass (barriere antirespiro) e una finestra per il passaggio dei documenti di riconoscimento e concorsuali del candidato. Le postazioni, se plurime, saranno distanziate di almeno 3 metri una dall'altra. La consegna e il ritiro della strumentazione informatica (es. tablet), materiale o documentazione relativa alle prove non deve avvenire *brevi manu* ma mediante deposito e consegna su un apposito piano di appoggio. Deve essere garantita l'identificazione prioritaria, anche mediante postazioni dedicate, delle donne in stato di gravidanza, dei candidati con disabilità e dei candidati richiedenti tempi aggiuntivi. Presso le postazioni di identificazione dovranno essere resi disponibili appositi dispenser di gel idroalcolico. Gli operatori invitano i candidati a procedere all'igienizzazione delle mani prima e dopo le operazioni di identificazione e/o consegna e/o ricezione di materiale concorsuale.

Le amministrazioni al fine di ridurre al minimo la tempistica delle operazioni di identificazione dei candidati utilizzano ove possibile apposite piattaforme digitali per la gestione di prove concorsuali, richiedendo ai candidati di trasmettere con congruo anticipo a mezzo PEC/Email ordinaria copia scansionata dei documenti di identità che saranno presentati in sede per l'ammissione in sede concorsuale.

Le amministrazioni prevedono tempi dilatati per l'accesso all'area concorsuale, fissando preventivamente l'orario di inizio e di fine delle operazioni di riconoscimento e, se del caso, determinando orari differenziati per la convocazione dei candidati.

Le amministrazioni stipulano apposite convenzioni o accordi con le strutture sanitarie pubbliche e private territoriali, al fine di garantire nell'area concorsuale l'attivazione di un adeguato servizio medico-sanitario.

#### **4. Requisiti delle aree concorsuali**

I luoghi per lo svolgimento dei concorsi dovranno avere un'elevata flessibilità logistica e disporre delle seguenti caratteristiche:

- disponibilità di una adeguata viabilità e di trasporto pubblico locale;
- dotazione di ingressi riservati ai candidati, distinti e separati tra loro per consentirne il diradamento, in entrata e in uscita dall'area;
- disponibilità di aree riservate al parcheggio dei candidati con particolari esigenze (portatori di handicap, immunodepressi, etc.);
- disponibilità di sufficiente area interna con adeguata areazione naturale (compatibilmente con le condizioni climatiche esterne).

## **5. Requisiti dimensionali delle aule concorso - organizzazione dell'accesso, seduta e dell'uscita dei candidati**

Le aule concorso devono essere dotate di postazioni operative costituite da scrittoio e sedia posizionate a una distanza, in tutte le direzioni, di almeno 1 metro l'una dall'altra.

Per le prove svolte in formato digitale, sullo scrittoio sarà resa disponibile una postazione informatica (qualora la prova non si svolga con un tablet che verrà consegnato al candidato al momento dell'identificazione). Deve essere limitato ogni spostamento, anche minimo, degli elementi della postazione. La disposizione dei candidati dovrà rispettare il criterio della fila (contrassegnata da lettera o numero) lungo un asse preventivamente prescelto. Questo sistema garantirà un esodo ordinato dei candidati al termine della prova. I candidati, una volta raggiunta la postazione loro assegnata, dovranno rimanere seduti per tutto il periodo antecedente alla prova, quello della prova stessa e dopo la consegna dell'elaborato finché non saranno autorizzati all'uscita. Durante l'orario d'esame sarà permesso l'allontanamento dalla propria postazione esclusivamente per recarsi ai servizi igienici o per altri motivi indifferibili. I candidati saranno invitati all'uscita per singola fila in tempi distanziati tra loro al fine di evitare gli assembramenti. Per ogni fila e per tutta la lunghezza delle stesse verrà applicata apposita segnaletica orizzontale o verticale calpestabile sulla pavimentazione, al fine di facilitare l'osservanza del mantenimento costante della distanza interpersonale di sicurezza. La procedura di deflusso dei candidati dalle aule concorsi dovrà essere gestita in maniera ordinata scaglionando e invitando all'uscita i candidati, ordinandoli per singola fila e progressivamente. Dovrà essere prioritariamente garantito il deflusso dei candidati con disabilità e delle donne in stato di gravidanza. L'esodo dei restanti candidati dovrà essere espletato in maniera ordinata al fine di garantire la distanza interpersonale tra i candidati di almeno 1 metro.

Inoltre, le aule dovranno:

- avere pavimentazione e strutture verticali facilmente sanificabili;
- avere servizi igienici direttamente (o facilmente) accessibili dalle aule, identificati con apposita cartellonistica e segnaletica, dimensionati secondo gli standard previsti dalla legislazione vigente;
- permettere un elevato livello di aerazione naturale, anche alternandosi con aerazione meccanica;
- garantire volumetrie minime di ricambio d'aria per candidato.

## **6. Svolgimento della prova**

Per l'intera durata della prova i candidati devono obbligatoriamente mantenere il facciale filtrante FFP2. Deve essere vietato il consumo di alimenti a eccezione delle bevande, di cui i candidati potranno munirsi preventivamente. L'eventuale traccia della prova sarà comunicata verbalmente tramite altoparlante. Durante le prove gli addetti al controllo dovranno sempre essere muniti di facciale filtrante FFP2, circolare solo nelle aree e nei percorsi indicati ed evitare di permanere in prossimità dei candidati a distanze inferiori a 1 metro.



## **7. Bonifica preliminare, pulizia sanificazione e disinfezione delle aree concorsuali**

Nell'area concorsuale dovrà essere assicurata:

- la bonifica preliminare dell'area concorsuale nel suo complesso valida per l'intera durata della sessione/i giornaliera/e;
- la pulizia giornaliera;
- la sanificazione e disinfezione, tra una sessione e l'altra e al termine delle stesse, delle aule concorso e delle postazioni dei candidati, ivi comprese le postazioni informatiche dei locali, degli ambienti, degli arredi, delle maniglie;
- la pulizia, sanificazione e disinfezione dei servizi igienici da effettuarsi con personale qualificato in presidio permanente, dotato di idonei prodotti; all'interno degli stessi dovrà essere sempre garantito sapone liquido, igienizzante, salviette e pattumiere chiuse con apertura a pedale. I servizi igienici dovranno essere costantemente presidiati e costantemente puliti e sanificati, ovvero dopo ogni singolo utilizzo. L'accesso dei candidati dovrà essere limitato dal personale addetto, al fine di evitare sovraffollamenti all'interno dei suddetti locali.

## **8. Misure di prevenzione e protezione dei lavoratori e delle commissioni esaminatrici**

Fatte salve tutte le misure di prevenzione e protezione già predisposte dal datore di lavoro, i lavoratori addetti alle varie attività concorsuali si sottoporranno a una adeguata igiene delle mani per poi indossare il dispositivo di protezione che dovrà essere indossato durante l'intero svolgimento della prova concorsuale. Le medesime cautele trovano applicazione rispetto ai membri delle commissioni esaminatrici.

Le amministrazioni assicurano che il personale addetto all'organizzazione concorsuale e i componenti delle commissioni esaminatrici siano formati adeguatamente sull'attuazione del presente protocollo.

## **9. Piano operativo specifico della procedura concorsuale**

Tutti gli adempimenti necessari per una corretta gestione e organizzazione dei concorsi in conformità al presente protocollo devono essere pianificati in uno specifico documento contenente la descrizione dettagliata delle varie fasi della procedura concorsuale, tenendo conto di quanto evidenziato nel protocollo e di tutti gli altri adempimenti di sicurezza previsti dalla normativa vigente.

Il piano operativo viene reso disponibile, unitamente al presente protocollo, sulla pagina web dedicata alla procedura concorsuale entro i 10 giorni precedenti lo svolgimento della prova.

In particolare, il documento dovrà, tra l'altro, contenere specifica indicazione circa:

- il rispetto dei requisiti dell'area;
- il rispetto dei requisiti di accesso, transito e uscita dall'area;

- il rispetto dei requisiti di accesso, posizionamento dei candidati e deflusso dall'aula nonché di svolgimento della prova;
- l'individuazione dei percorsi di transito dei candidati;
- le procedure di gestione dell'emergenza - piano di emergenza ed evacuazione (secondo le normative vigenti);
- l'individuazione del numero e delle mansioni del personale addetto;
- modalità di adeguata informazione ai candidati e di formazione al personale impegnato e ai componenti delle commissioni esaminatrici sulle misure adottate;
- apposita autodichiarazione, ai sensi degli artt. 46 e 47 del DPR 445/2000, attestante la piena e incondizionata conformità delle misure organizzative della procedura concorsuale alle prescrizioni del presente protocollo, comprensiva del link alla sezione del sito istituzionale dove esso è pubblicato.

## **10. Clausole finali**

In relazione a specifiche esigenze o per scelta organizzativa dell'amministrazione procedente, le amministrazioni, secondo quanto previsto dal decreto-legge 30 aprile 2022, n. 36, organizzano le prove selettive in strutture decentrate in base al numero e alla provenienza geografica dei candidati.

In ogni caso, le prove selettive in presenza dovranno avere una durata massima di 180 minuti.

Le disposizioni del presente protocollo non si applicano alle procedure di reclutamento del personale in regime di diritto pubblico di cui all'articolo 3 del decreto legislativo 30 marzo 2001, n. 165. Resta ferma la facoltà per le amministrazioni interessate a tale ultima fattispecie di applicare il presente protocollo.

A fronte dell'articolo 10, comma 4, del decreto-legge 24 marzo 2022, n. 24, in corso di conversione, per lo svolgimento dei concorsi indetti e già in atto per l'accesso ai ruoli e alle qualifiche delle Forze armate, delle Forze di polizia, del Corpo nazionale dei vigili del fuoco trovano applicazione le prescrizioni tecniche, di cui al decreto interministeriale 6 luglio 2020 e s.m.i..

Allegato 2

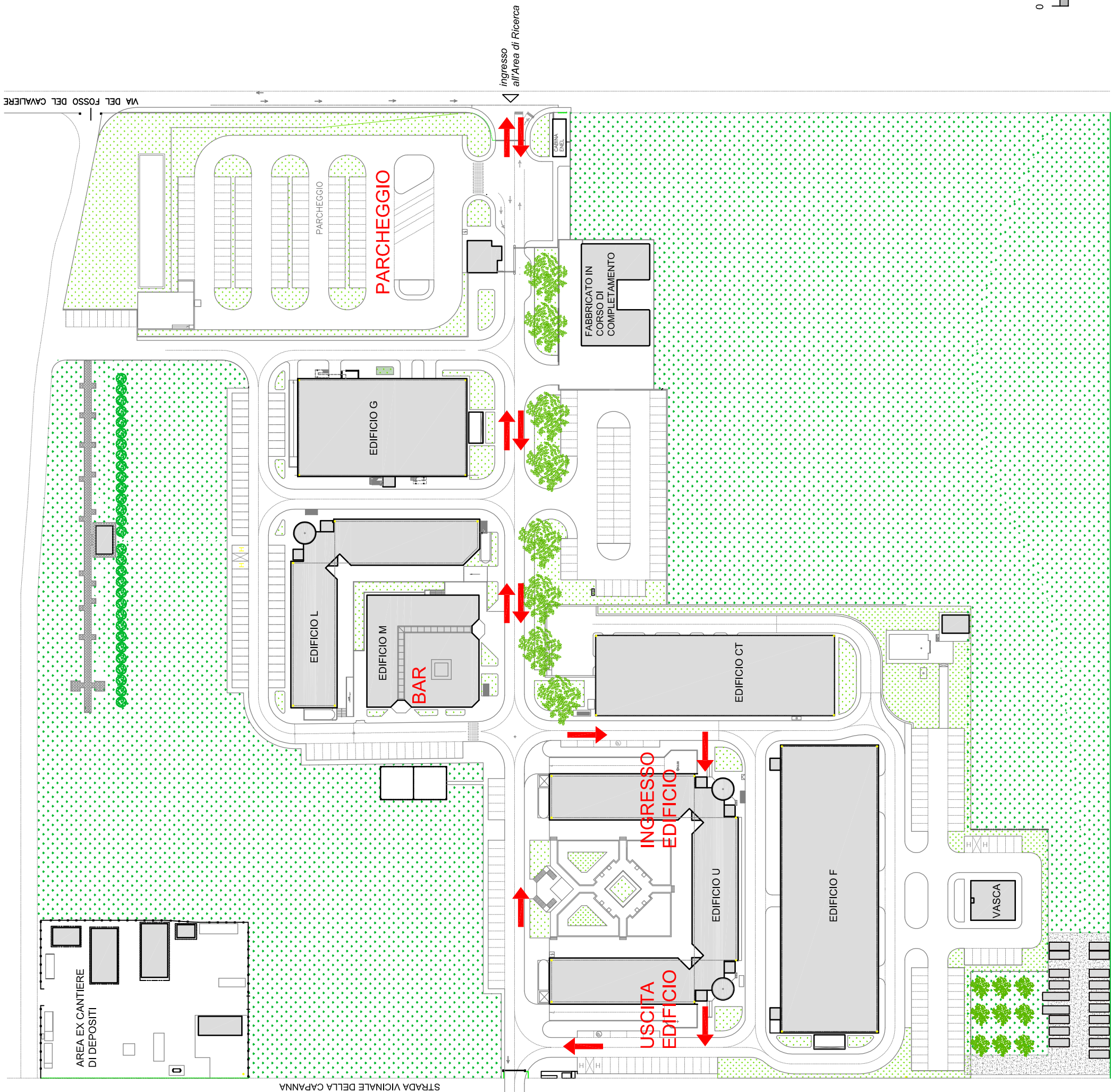
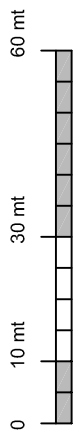

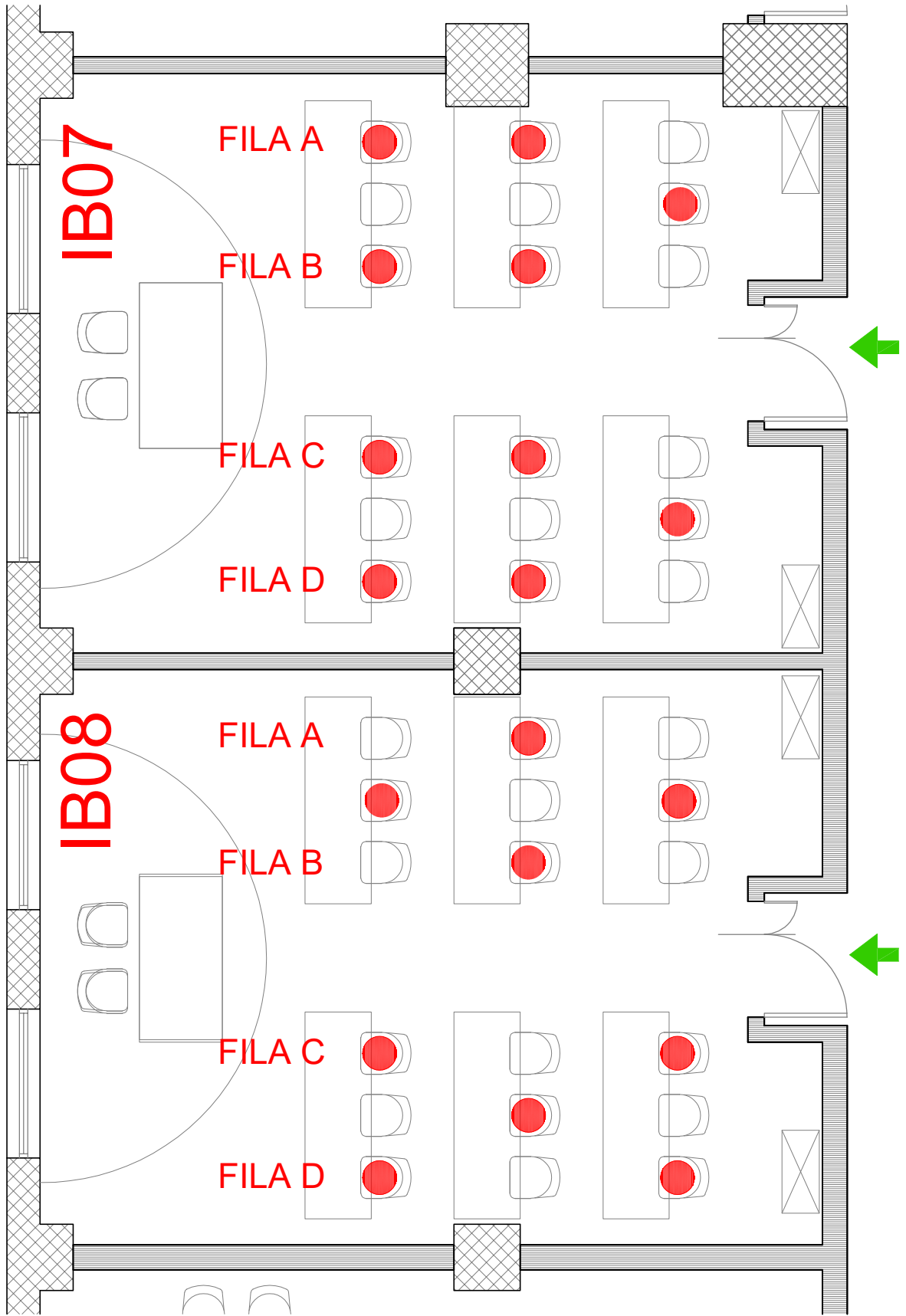

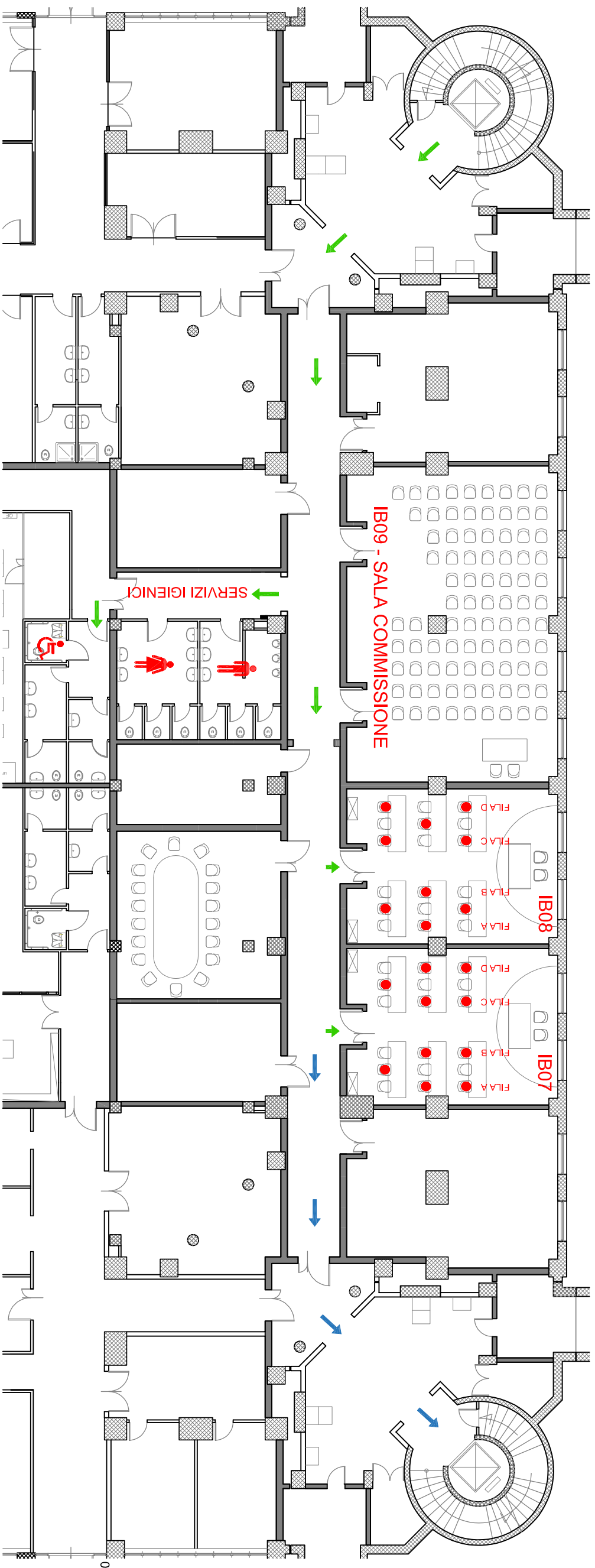

aggiornamento	22.05.13	
N.	REVISIONE	DATA

AREA DELLA RICERCA  
ROMA 2  
TOR VERGATA  
Via Fosso del Cavaliere 100

OGGETTO  
EDIFICIO U  
PIANO SEMINTERATO  
STECICA B

PROGETTO	TRACIA
D.M.	sett. 2022
SCALA	1:200

## Come **frizionare** le mani con la soluzione alcolica?

**USA LA SOLUZIONE ALCOLICA PER L'IGIENE DELLE MANI!  
LAVALE CON ACQUA E SAPONE SOLTANTO SE VISIBILMENTE SPORCHE!**

 Durata dell'intera procedura: **20-30 secondi**

 <p><b>1a</b></p>	 <p><b>1b</b></p>	 <p><b>2</b></p>
<p>Versare nel palmo della mano una quantità di soluzione sufficiente per coprire tutta la superficie delle mani.</p>		<p>frizionare le mani palmo contro palmo</p>
 <p><b>3</b></p>	 <p><b>4</b></p>	 <p><b>5</b></p>
<p>il palmo destro sopra il dorso sinistro intrecciando le dita tra loro e viceversa</p>	<p>palmo contro palmo intrecciando le dita tra loro</p>	<p>dorso delle dita contro il palmo opposto tenendo le dita strette tra loro</p>
 <p><b>6</b></p>	 <p><b>7</b></p>	 <p><b>8</b></p>
<p>frizione rotazionale del pollice sinistro stretto nel palmo destro e viceversa</p>	<p>frizione rotazionale, in avanti ed indietro con le dita della mano destra strette tra loro nel palmo sinistro e viceversa</p>	<p>...una volta asciutte, le tue mani sono sicure.</p>

## Come lavarsi le mani con acqua e sapone?

**LAVA LE MANI CON ACQUA E SAPONE, SOLTANTO SE VISIBILMENTE SPORCHE! ALTRIMENTI, SCEGLI LA SOLUZIONE ALCOLICA!**



Durata dell'intera procedura: **40-60 secondi**



Bagna le mani con l'acqua



applica una quantità di sapone sufficiente per coprire tutta la superficie delle mani



friziona le mani palmo contro palmo

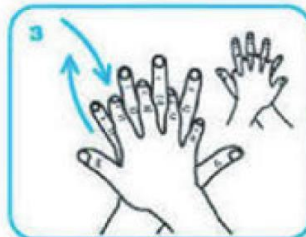

il palmo destro sopra il dorso sinistro intrecciando le dita tra loro e viceversa



palmo contro palmo intrecciando le dita tra loro

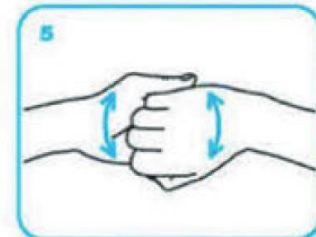

dorso delle dita contro il palmo opposto tenendo le dita strette tra loro

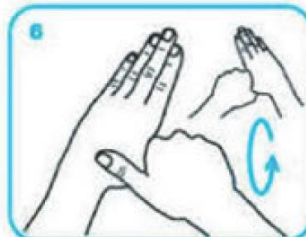

frizione rotazionale del pollice sinistro stretto nel palmo destro e viceversa



frizione rotazionale, in avanti ed indietro con le dita della mano destra strette tra loro nel palmo sinistro e viceversa



Risciacqua le mani con l'acqua



asciuga accuratamente con una salvietta monouso



usa la salvietta per chiudere il rubinetto

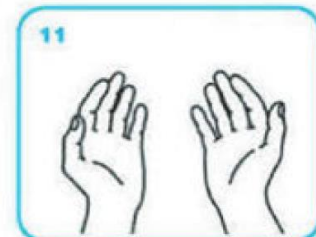

...una volta asciutte, le tue mani sono sicure.

**LAVATI SPESSO LE MANI CON ACQUA E SAPONE O USA UN GEL A BASE ALCOLICA**

**EVITA CONTATTI RAVVICINATI MANTENENDO LA DISTANZA DI ALMENO UN METRO**

**NON TOCCARTI OCCHI, NASO E BOCCA CON LE MANI**

**EVITA LUOGHI AFFOLLATI**

**ALCUNE SEMPLICI RACCOMANDAZIONI PER CONTENERE IL CONTAGIO DA CORONAVIRUS**

**EVITA LE STRETTE DI MANO E GLI ABBRACCI FINO A QUANDO QUESTA EMERGENZA SARÀ FINITA**

**COPRI BOCCA E NASO CON FAZZOLETTI MONOUSO QUANDO STARNUTISCI O TOSSISCI. ALTRIMENTI USA LA PIEGA DEL GOMITO**

**SE HAI SINTOMI SIMILI ALL'INFLUENZA RESTA A CASA, NON RECARTI AL PRONTO SOCCORSO O PRESSO GLI STUDI MEDICI, MA CONTATTA IL MEDICO DI MEDICINA GENERALE, I PEDIATRI DI LIBERA SCELTA, LA GUARDIA MEDICA O I NUMERI REGIONALI**



[SALUTE.GOV.IT/NUOVOCORONAVIRUS](https://salute.gov.it/nuovocoronavirus)



Ministero della Salute



# Coronavirus COVID-19

*I comportamenti da seguire:  
quando sei in presenza di altre persone*

## MANTIENI SEMPRE LA DISTANZA SOCIALE DI SICUREZZA

### USA LA MASCHERINA:

- in presenza di più persone in spazi aperti e chiusi
- nei mezzi che garantiscono il trasporto pubblico, i taxi e il noleggio con conducente

Ricorda che l'uso della mascherina aiuta a limitare la diffusione del virus ma deve essere adottata in aggiunta al lavaggio delle mani e alle misure di igiene respiratoria



È importante indossare e smaltire la mascherina in modo corretto, **altrimenti può costituire una fonte di infezione**

## Come si indossa

- Prima di toccare la mascherina, lavati le mani con acqua e sapone o con il gel alcolico
- Indossa la mascherina prendendola dalle estremità laterali
- Copri naso e bocca con la mascherina distendendola bene in modo che aderisca al volto
- Evita di toccare la mascherina mentre la indossi, se la tocchi, lavati le mani

## Come si toglie

- Togli la mascherina prendendola dalle estremità laterali e portandola in avanti
- Non toccare la parte anteriore della mascherina
- Lavati le mani con acqua e sapone oppure usa il gel alcolico subito dopo

# Come indossare, utilizzare, togliere e smaltire le mascherine nell'uso quotidiano

## Attenzione:

Utilizzare le mascherine in modo improprio può rendere il loro uso inutile o addirittura pericoloso. Se decidi di utilizzare una mascherina, segui attentamente le indicazioni sottostanti



Adattato da:

<https://www.who.int/emergencies/diseases/novel-coronavirus-2019/advice-for-public/when-and-how-to-use-masks>



# Consiglio Nazionale delle Ricerche

Bando n. ....

## **AUTOCERTIFICAZIONE IN INGRESSO**

Il/la sottoscritto/a cognome \_\_\_\_\_ nome \_\_\_\_\_

Nato a \_\_\_\_\_ il \_\_\_\_\_ (Provincia o Stato Estero \_\_\_\_\_)

Residente a \_\_\_\_\_ (Provincia \_\_\_\_\_)

Via \_\_\_\_\_ n. \_\_\_\_\_ C.A.P. \_\_\_\_\_

Codice fiscale \_\_\_\_\_ Recapito telefonico \_\_\_\_\_

In qualità di: (barrare con una X la casella corrispondente)

Candidato\*

Componente della Commissione esaminatrice\*\*

Altro (specificare)\*\* \_\_\_\_\_

consapevole della responsabilità e delle sanzioni penali previste dall'art. 76 del D.P.R. 28/12/2000, n. 445, per false attestazioni e dichiarazioni mendaci

### **DICHIARA**

- di non essere sottoposto/a alla misura dell'isolamento come misura di prevenzione della diffusione del contagio da Covid19;
- di aver preso visione del Piano Operativo CNR, relativo alla specifica procedura concorsuale nonché dei relativi allegati.

Luogo e data \_\_\_\_\_

Firma \_\_\_\_\_

L'incaricato all'accoglimento dei candidati

Firma \_\_\_\_\_

\*I candidati devono apporre la sottoscrizione esclusivamente in presenza del personale incaricato

\*\*I componenti della Commissione esaminatrice e personale di supporto devono allegare copia del documento di identità



## INFORMATIVA SUL TRATTAMENTO DEI DATI PERSONALI (Art. 13 Reg. UE 2016/679)

### ALLEGATO 9

#### **Titolare del trattamento**

Il Titolare del Trattamento è il Consiglio Nazionale delle Ricerche, con sede legale in Piazzale Aldo Moro, n. 7 – 00185 – Roma. PEC: [protocollo-ammcen@pec.cnr.it](mailto:protocollo-ammcen@pec.cnr.it).

#### **Responsabile interno del trattamento e Punto di contatto presso il Titolare del trattamento**

Il punto di contatto inerente al trattamento dei dati personali è il Dirigente dell'Ufficio Reclutamento del Personale CNR (tel. 0039.06/4993.2172/2140 – fax 0039.06/4993.3852 e-mail: [concorsi@cnr.it](mailto:concorsi@cnr.it); PEC: [concorsi@pec.cnr.it](mailto:concorsi@pec.cnr.it)

#### **Responsabile per la protezione dei dati**

Il Responsabile della Protezione dei Dati (RDP) presso il Consiglio Nazionale delle Ricerche è contattabile ai seguenti recapiti: e-mail: [rpd@cnr.it](mailto:rpd@cnr.it); PEC: [rpd@pec.cnr.it](mailto:rpd@pec.cnr.it).

#### **Dati trattati**

Nei limiti delle finalità e delle modalità definite nella presente informativa, sono oggetto di trattamento:

- a) i dati attinenti alla non sottoposizione alle misure dell'isolamento come misura di prevenzione dalla diffusione del contagio da Covid-19.  
Il suddetto dato deve essere oggetto di un'apposita autocertificazione da prodursi a cura degli interessati ai sensi degli artt. 46 e 47 del DPR 445/2000;
- b) i dati identificativi, qualora fosse necessario documentare le ragioni che hanno impedito l'accesso.

#### **Tipologia di soggetti interessati**

I dati personali oggetto di trattamento si riferiscono:

- a) ai candidati. Rispetto a tali interessati, la presente informativa integra quella già fornita per il trattamento dei dati personali funzionale alla partecipazione alla selezione, all'instaurazione e all'esecuzione del rapporto di lavoro;
- b) ai componenti la Commissione giudicatrice;
- c) ai terzi autorizzati ad accedere ai locali prescelti per le prove concorsuali per l'espletamento di attività connesse e funzionali alla procedura in corso.

#### **Finalità del trattamento**

I dati personali saranno trattati esclusivamente per finalità di prevenzione dal contagio da COVID-19, in esecuzione del Protocollo di svolgimento dei concorsi pubblici di cui all'Ordinanza del Ministero della Salute del 25.05.2022 e del Piano Operativo Specifico della Procedura Concorsuale.

Si informa che, tenuto conto delle finalità del trattamento, i dati personali sono trattati senza il suo consenso espresso in quanto necessari per la tutela della sua salute e di quella collettiva (art. 6, lett. d) del Regolamento UE 2016/679 e del D.L. n. 6 del 23.02.2020 e DPCM del 26 aprile 2020).

#### **Mancato conferimento dei dati**

Il conferimento dei dati per dette finalità è obbligatorio ed è pertanto necessario per accedere all'interno della sede per lo svolgimento della procedura concorsuale. Un eventuale rifiuto a conferirli impedisce di consentire l'ingresso.

#### **Modalità di trattamento**

La raccolta e l'utilizzo dei dati personali avviene nel rispetto dei principi di: liceità, correttezza e



trasparenza; limitazione delle finalità; minimizzazione dei dati; esattezza; limitazione alla conservazione; integrità e riservatezza, di cui all'art. 5 del Regolamento UE 2016/679, in modo tale da garantirne la sicurezza e tutelare la riservatezza dell'interessato. Tali dati non saranno oggetto di alcun processo decisionale interamente automatizzato o di alcun trattamento di profilazione.

Con riferimento alla misurazione della temperatura corporea che verrà rilevata, il titolare del trattamento non effettua alcuna registrazione del dato laddove la temperatura sia inferiore ai 37,5°C.

L'identificazione dell'interessato e la registrazione del superamento della soglia di temperatura potrebbero avvenire solo qualora fosse necessario documentare le ragioni che hanno impedito l'accesso. In tal caso, l'interessato sarà informato della circostanza.

## **Base giuridica del trattamento**

La base giuridica del trattamento dei dati personali è rappresentata:

- dall'obbligo legale al quale è soggetto il CNR per la salvaguardia degli interessi vitali dell'interessato o di un'altra persona fisica;
- per l'esecuzione di un compito di interesse pubblico di cui all'art. 6, par. 1, lett. c) d) ed e) nonché all'art. 9, par. 2, lett. b), g) e i) con riferimento ai dati sulla salute del Regolamento UE 2016/679;
- dal Protocollo di svolgimento dei concorsi pubblici di cui dall'Ordinanza del Ministero della Salute del 25.05.2022, pubblicata sulla G.U. n. 156 del 31.5.2022.

## **Destinatari dei dati raccolti**

Il trattamento è effettuato da parte di personale incaricato che agisce sulla base di specifiche istruzioni fornite in ordine alle finalità e alle modalità del trattamento. I dati personali e le informazioni raccolte non saranno oggetto di diffusione, né di comunicazione a terzi, se non in ragione delle specifiche previsioni normative.

Solo a tali fini, i dati personali potranno inoltre essere comunicati:

- all'Autorità sanitaria per la ricostruzione della filiera degli eventuali contatti stretti di un lavoratore risultato positivo al COVID-19;
- a tutti i soggetti pubblici per i quali sussiste o sussisterà in capo al Titolare un obbligo di comunicazione dei dati stessi.

## **Trasferimento extra UE**

Non è previsto il trasferimento in Paesi extra UE.

## **Periodo di conservazione**

I dati saranno trattati per il tempo strettamente necessario a perseguire la citata finalità di prevenzione dal contagio da COVID-19 e conservati fino al termine dello stato d'emergenza previsto dalle autorità pubbliche competenti. In ogni caso, una volta cessato lo stato di emergenza, qualsiasi dato personale conservato dal Titolare ai sensi della presente informativa sarà cancellato da parte dello stesso Titolare, fatte salve esigenze di ulteriore trattamento in forza di:

- a) specifici obblighi normativi;
- b) disposizioni di autorità pubbliche;
- c) eventuali ragioni di Giustizia.

## **Diritti di accesso, rettifica, cancellazione, limitazione e portabilità**

L'interessato al trattamento ha diritto di richiedere al Consiglio Nazionale delle Ricerche, quale Titolare del trattamento, ai sensi degli artt. da 15 a 22 del Regolamento UE 2016/679:

- l'accesso ai propri dati personali ed a tutte le informazioni di cui all'art. 15 del Regolamento UE 2016/679;
- la rettifica dei propri dati personali inesatti e l'integrazione di quelli incompleti; - la cancellazione dei propri dati (c.d. "diritto all'oblio"), fatta eccezione quelli contenuti in atti che devono essere obbligatoriamente conservati dal CNR per il tempo indicato e ove sussista un motivo legittimo



prevalente;

- la limitazione del trattamento ove ricorra una delle ipotesi di cui all'art. 18 del Regolamento UE 2016/679;
- la cancellazione dei dati personali laddove questi non siano più necessari rispetto alle finalità per le quali sono stati raccolti o altrimenti trattati, sempre che non ricorrano le condizioni di cui all'art. 17, par. 3 del Regolamento UE 2016/679;
- l'opposizione al trattamento dei propri dati personali, salvo quanto previsto con riguardo alla necessità ed obbligatorietà del trattamento dati per poter accedere ai locali prescelti per il concorso;
- la portabilità dei dati, finalizzato a consentirle di ottenere copia dei dati che vengono trattati, in un formato strutturato, di uso comune e leggibile da un dispositivo automatico, anche al fine di comunicare tali dati a un altro Titolare del trattamento.

Queste richieste potranno essere rivolte al punto di contatto del Titolare del Trattamento al seguente recapito: e-mail: [concorsi@cnr.it](mailto:concorsi@cnr.it)- PEC: [concorsi@pec.cnr.it](mailto:concorsi@pec.cnr.it).

### **Modalità di esercizio dei diritti**

Per l'esercizio dei diritti di tutela dei propri dati personali, l'interessato può rivolgersi al Titolare del trattamento, al Responsabile interno del trattamento e Punto di contatto presso il Titolare del trattamento e al Responsabile della Protezione dei dati, utilizzando i seguenti contatti:

- Titolare del trattamento: PEC: [protocollo-ammcen@pec.cnr.it](mailto:protocollo-ammcen@pec.cnr.it);
- Responsabile interno del trattamento e Punto di contatto presso il Titolare del trattamento: e-mail: [concorsi@cnr.it](mailto:concorsi@cnr.it); PEC: [concorsi@pec.cnr.it](mailto:concorsi@pec.cnr.it);
- Responsabile della Protezione dei Dati (RPD): e-mail: [rpdcnr@cnr.it](mailto:rpdcnr@cnr.it); PEC: [rpdcnr@pec.cnr.it](mailto:rpdcnr@pec.cnr.it)

### **Reclamo e tutela giurisdizionale**

Nel caso in cui si ritenga che il trattamento sia stato svolto in violazione della normativa sulla protezione dei dati personali, è riconosciuto il diritto di presentare reclamo **all'Autorità Garante per la protezione dei dati personali**, Piazza di Montecitorio - 00187 – Roma, ovvero di ricorrere dinanzi alla competente autorità giudiziale.

*Consiglio Nazionale delle Ricerche*

**Estratto del Piano di emergenza dell'Area Territoriale di  
Ricerca di Roma 2**

## Premessa

Il presente estratto del Piano di Emergenza riporta le indicazioni operative essenziali per le situazioni di emergenza definendo i compiti delle varie figure. Il Piano di emergenza consta inoltre di un allegato tecnico che illustra sinteticamente la problematica antincendio e di elaborati grafici in cui sono indicati i dispositivi antincendio, le vie di uscita, il punto di raccolta.

### 1 Caratteristiche della struttura

L'Area Territoriale di Ricerca di Roma 2 è situata nel Campus Universitario di Tor Vergata e è composta da vari edifici che ospitano il personale di vari Istituti CNR e INAF.

La struttura è presidiata H24 e l'orario di servizio ordinario è dalle ore 08:00 alle ore 20:00

#### Punto di raccolta:

Piazzale esterno adiacente la guardiania (fermata bus)

### 2 Generalità del PE

Il piano di emergenza ed evacuazione dei locali, ha i seguenti scopi:

- prevenire e limitare pericoli alle persone internamente ed esternamente all'edificio;
- organizzare contromisure tecniche per l'eventualità di un'emergenza di ogni tipo;
- coordinare gli interventi, a tutti i livelli, del personale.
- salvare il personale coinvolto in un incidente;
- intervenire, dove necessario, con un pronto soccorso sanitario;
- coordinare l'intervento interno con quello di eventuali mezzi esterni (V.V.F. - enti pubblici);
- definire esattamente i compiti di ognuno all'interno dell'edificio durante la fase di emergenza
- registrare su un apposito registro tutti i casi di incendio ed emergenze avvenuti negli anni.
- evitare che l'attivazione del piano, a causa di un incidente, possa provocare ulteriori emergenze di altro tipo.

#### 2.1 Organizzazione

Il Piano di emergenza prevede le seguenti figure

- Responsabile della squadra di emergenza
- Squadra di emergenza composta da:
  - ✓ Addetti antincendio
  - ✓ Addetti al Primo Soccorso

Di seguito sono riportati i nominativi del coordinatore e del vice coordinatore della squadra di emergenza e i loro recapiti.

Nominativo Incarico Ufficio/Struttura di afferenza Recapiti

Nominativo	Incarico	Ufficio / Struttura di afferenza	Recapiti
Stefania Quaresima	Resp. Segreteria	Area Territoriale di Roma 2	0649934542 stefania.quaresima@artov.r.cnr.it
Fabrizio Corvasce	Supporto referente sicurezza	Istituto di Struttura della Materia (ISM)	0649934113 Fabrizio.corvasce@ism.cnr.it



### **3 Norme di prevenzione**

#### **3.1 Tutti i dipendenti.**

- Tutti i dipendenti occupati nel complesso, devono indistintamente osservare le seguenti norme:
- segnalare al referente della sicurezza/emergenza della propria struttura/ufficio eventuali carenze riscontrate negli impianti e nelle attrezzature antincendio, guasti nelle prese e nei conduttori elettrici o qualsiasi altra situazione di possibile rischio;
- non intervenire in alcun tipo di riparazione che comunque non compete;
- evitare ingombri anche temporanei, accatastamento di carte o di materiali vari nei corridoi e davanti alle uscite di sicurezza,
- non gettare mozziconi di sigarette o fiammiferi per terra nel cestino della carta;
- assicurarsi che siano spenti i mozziconi di sigarette ed i fiammiferi nei locali in cui è permesso fumare;
- non accedere negli archivi con sigarette accese o fiamme libere;
- spegnere macchine da scrivere elettriche, calcolatrici personal computer, terminali e macchine fotocopiatrici quando non vengono usati, in particolare prima di abbandonare il posto di lavoro;
- non spostare o manomettere gli estintori e gli altri mezzi antincendio dalla posizione prescritta e non utilizzarli per alcun motivo, se non dietro espressa autorizzazione;
- partecipare ordinatamente e con senso di responsabilità alle esercitazioni e prove d'emergenza simulate.

#### **3.2 Responsabile della Squadra di Emergenza**

Il Responsabile della emergenza deve:

- adoperarsi attivamente per garantire l'osservanza del piano generale di emergenza coordinando la squadra di emergenza;
- registrare le eventuali emergenze avvenute che hanno coinvolto l'intero edificio e i risultati delle prove simulate;
- organizzare in accordo con le Direzioni e con il Responsabile del Servizio Prevenzione e Protezione prove simulate ed esercitazioni di evacuazione;
- partecipare alle periodiche riunioni del Servizio di Prevenzione e Protezione;
- collaborare, ove si ravvisi la necessità, alla revisione e all'aggiornamento del Piano generale di Emergenza in collaborazione con il Servizio Prevenzione e Protezione
- collaborare all'organizzazione delle attività di verifica sulle attrezzature e sugli impianti di sicurezza;
- verificare assieme al Responsabile della Sicurezza che tutti i dipendenti siano informati sui rischi;
- assicurarsi che siano conosciute da tutti le regole basilari del piano di emergenza;
- collaborare all'aggiornamento del documento della sicurezza con particolare riferimento allo stato di efficienza e sulla funzionalità degli impianti e delle attrezzature di sicurezza, evidenziando gli interventi di manutenzione ordinaria e straordinaria eventualmente effettuati o da effettuare;
- garantire l'addestramento della squadra interna antincendio in collaborazione con il Servizio di Prevenzione e Protezione.

### **4 Ipotesi incidentali previste**

Le ipotesi incidentali considerate concernono:

incendio

#### 4.1. Procedure

##### **PROCEDURA GENERALE SINTETICA DI EMERGENZA IN ORARIO LAVORATIVO**

La **PROCEDURA GENERALE SINTETICA DI EMERGENZA** da seguire in caso di incendio prevede che

**CHIUNQUE** si accorga della presenza di fumo e/o fuoco deve

1. avvertire immediatamente la **GUARDIANIA** al numero interno
2. uscire dal locale interessato
3. avvisare manualmente e vocalmente le persone poste nelle adiacenze
4. abbandonare i locali chiudendo le porte
5. raggiungere, seguendo la cartellonistica delle vie d'esodo, il punto di raccolta
6. non prendere l'ascensore

**LA GUARDIANIA AVVISA:**

1. il Responsabile della squadra di emergenza
2. la Squadra di emergenza

**RIMANE al proprio posto in attesa di istruzioni da parte del Responsabile**

Il **Responsabile** nel dare l'allarme deve procedere nel modo seguente:

1. recarsi nell'area di emergenza ed esaminare la situazione;
2. rilevare il tipo di emergenza ed il suo livello;
3. intervenire direttamente con la squadra di emergenza se si ritiene l'emergenza controllabile, altrimenti chiamare il numero telefonico d'emergenza esterno comunicando esattamente:
  - la struttura (dati identificativi)
  - il tipo di emergenza;
  - il livello di emergenza (locale o estesa);
  - il proprio nome
4. andare nel punto di raccolta e coordinare l'operazione di controllo numerico delle persone evacuate

##### **PROCEDURA DURANTE L'ORARIO NOTTURNO E GIORNI FESTIVI**

La guardiania che si accorga della presenza di fumo e/o fuoco nei locali o dell'allarme del sistema automatico di rivelazione di incendi deve:

- immediatamente mandare un vigilante, se possibile, sul luogo dell'evento ed esaminare la situazione
- allertare il Responsabile dell'emergenza reperibile e seguire le sue indicazioni

#### **4.1.1 Sistema di allarme**

L'allarme sarà effettuato vocalmente e/o manualmente porta a porta. Successivamente sarà dato il segnale di evacuazione sonoro.

L'allerta della attuale Squadra Emergenza avviene mediante telefoni cellulari di servizio.

#### **4.2 Norme di comportamento per tutti i dipendenti**

Al verificarsi di un pericolo o di altre situazioni anomale di potenziale pericolo i dipendenti presenti sul luogo ove l'evento si sviluppa, che non abbiano compiti specifici nell'attuazione del Piano di Emergenza dovranno comportarsi come di seguito:

1. chiamare immediatamente il numero telefonico della guardiania, dando le informazioni necessarie sulla situazione riscontrata;
2. non intervenire direttamente, in caso di principio d'incendio, né con gli estintori né con gli idranti per spegnere o per circoscrivere il focolaio; tale intervento è riservato esclusivamente a chi abbia ricevuto il necessario addestramento e sia stato dichiarato idoneo all'operazione stessa. Solo nelle seguenti condizioni particolari un dipendente qualunque potrà intervenire su fuochi facilmente circoscrivibili:
  - incendio di limitata entità;
  - disponibilità immediata ed agevole di un estintore.
3. non richiedere di proprio arbitrio l'intervento dei Vigili del Fuoco o di altri organismi esterni; a ciò provvederà in caso di necessità il Responsabile della Squadra di Emergenza.

Tutto il personale **a seguito dell'avviso di emergenza**, dovrà:

1. sospendere le comunicazioni telefoniche con l'interno e l'esterno, al fine di non intralciare i collegamenti di servizio;
2. evitare, se si trovano in zone diverse da quelle di competenza, di raggiungere il proprio posto di lavoro, ed attenersi a tutte le disposizioni che verranno impartite al personale di quel reparto;
3. a seguito delle disposizioni del Responsabile della emergenza, abbandonare la struttura. In questo caso procederà:
  - con calma ed ordine facilitando le persone in difficoltà ed accompagnando eventuali visitatori;
  - senza attardarsi per recuperare oggetti personali od altro;
  - in caso d'incendio spegnendo le macchine di propria competenza;
  - seguendo le indicazioni dell'apposita segnaletica verso le uscite ed i luoghi di raduno;
  - chiudendo le porte tagliafuoco di compartimentazione qualora fossero rimaste aperte;
  - non utilizzando gli ascensori
4. durante l'esodo in emergenza dovranno, fra l'altro, essere assicurate le seguenti formalità:
  - non fermarsi davanti alle uscite di sicurezza;
  - non urlare, né gridare aiuto
  - non parlare, se non in caso di necessità, per favorire l'intervento della squadra di emergenza;
5. non rientrare nel complesso finché il Responsabile della squadra di emergenza non lo autorizza espressamente.

#### **4.3 Compiti assegnati ai diversi organi**

##### **4.3.1 Responsabile della squadra di emergenza**

Al verificarsi di un principio di incendio o di un'altra situazione anomala, il Responsabile della Emergenza assume la funzione di coordinamento della emergenza ed opera come segue:

1. ricevute le informazioni sulla situazione specifica dalla guardiania, si reca immediatamente sul luogo indicato;
2. verifica, sul luogo, la gravità e l'entità della situazione specifica;
3. impartisce, secondo quanto verificato, le disposizioni eventualmente necessarie:
  - a) alla Squadra di emergenza per:
    - l'interruzione parziale degli impianti di erogazione energia elettrica;
    - l'attivazione delle procedure e del segnale di evacuazione parziale e/o totale;
    - gli specifici interventi sul posto;
  - b) alla guardiania per l'effettuazione delle necessarie comunicazioni all'ente esterno preposto
4. tiene sotto controllo lo sviluppo della situazione di emergenza ed in base a questo provvede ad emanare ulteriori disposizioni;
5. Qualora una situazione di emergenza insorga o evolva in modo da interessare o da richiedere l'intervento di enti esterni o qualora interessi aree esterne allo stabile, informa tempestivamente l'Autorità Pubblica designata indicando:
  - estremi dell'evento;
  - tipo di entità del rischio indotto all'esterno;
  - eventuali provvedimenti già attuati all'esterno in via provvisoria.

#### 4.3.2 Guardiania

1. ricevere le informazioni comunicate dalla persona che individua la situazione di emergenza;
2. comunicare, a mezzo telefono cellulare, al Responsabile dell'emergenza, tutte le informazioni necessarie sulla situazione di emergenza (tipologia, entità, luogo, presenza feriti o persone in pericolo immediato);
3. avvisare seguendo le indicazioni del Responsabile dell'emergenza tutti i componenti della Squadra di Emergenza
4. interrompere tutte le comunicazioni telefoniche interne da e verso l'esterno e mantenere libera la linea dedicata alle comunicazioni di emergenza;
5. rimanere a disposizione per ricevere e per smistare agli organi competenti tutte le eventuali ulteriori comunicazioni sulla situazione di emergenza;
6. non lasciare il proprio posto di lavoro (se non in presenza di pericolo immediato) se non dopo l'autorizzazione del Responsabile della Sicurezza.

<b>Elenco Enti da allertare in caso di necessità</b>	<b>N. Telefonici</b>
<b>VV.F</b>	<b>115</b>
<b>Emergenza Sanitaria</b>	<b>118</b>
<b>Pubblica Sicurezza</b>	<b>113</b>
<b>NUMERO UNICO PER LE EMERGENZE DELLA REGIONE LAZIO</b>	<b>112</b>

#### **4.3.3 Squadra di emergenza**

1. Ricevuta la comunicazione di emergenza della guardiania, si porta sul posto ove si è verificato l'evento e segue le istruzioni specifiche del Responsabile della emergenza
2. Interviene con i mezzi in dotazione per l'estinzione dell'incendio ove possibile
3. facilita l'esodo di tutto il personale;
4. Assiste, ove necessario, il personale per fronteggiare situazioni di emergenza contingenti;

#### **4.3.4 Addetti al pronto soccorso**

Gli addetti al pronto Soccorso dovranno:

- assistere i dipendenti che hanno bisogno di cure immediate
- dare informazioni dei sintomi riscontrati al Responsabile generale dell'emergenza che provvederà ad avvertire
- predisporre le opportune misure sanitarie immediate

## PROCEDURA DI EVACUAZIONE IN CASO DI INCENDIO

### SEGNALAZIONE di emergenza

**Al segnale** di evacuazione **TUTTI** dovranno:

⇒ abbandonare gli uffici senza indugi **ORDINATAMENTE E CON CALMA**

⇒ raggiungere il punto di raccolta seguendo le vie d'esodo indicate dalla cartellonistica

È preciso dovere di tutti avvisare le persone che non abbiano udito il segnale di emergenza.

Abbandonando l'edificio:

⇒ non utilizzare l'ascensore

⇒ non sostare in prossimità degli accessi

⇒ non ingombrare le vie di fuga in alcun modo.

In presenza di fumo e fiamme:

⇒ se possibile, bagnare un fazzoletto e legarlo sulla bocca e sul naso, in modo da proteggere dal fumo le vie respiratorie;

⇒ camminare il più possibile accovacciati verso il pavimento

⇒ se disponibili, avvolgere indumenti di lana intorno alla testa in modo da proteggere i capelli dalle fiamme.

⇒ Non urlare

E' **vietato** a chiunque non abbia idonea preparazione tentare di estinguere un incendio con mezzi mobili di estinzione specialmente se le fiamme hanno forte intensità

Al segnale di **cessato allarme**, rientrare nel fabbricato e riprendere il proprio posto di lavoro solo a seguito di autorizzazione del Responsabile generale dell'emergenza.

**IN CASO DI EMERGENZA CHIAMARE IL NUMERO  
06/4993 4000**

**NORME DI COMPORTAMENTO**



Non utilizzare l' ascensore  
Non attendarsi a raccogliere oggetti o zaini e dirigersi al più presto verso le uscite  
Evitare di spingere, correre, urlare

Non sostare davanti le uscite di emergenza e sulle vie di esodo.  
Portarsi con ordine all'esterno dell'edificio attraverso le opportune uscite segnalate ed indicate sulle mappe esposte.



Seguire i percorsi preferenziali indicati dalla segnaletica direzionale di esodo, utilizzando per la discesa dai piani superiori le scale o le scale di emergenza esterne. E' vietato ostruire o bloccare le porte antincendio a chiusura automatica che sezionano i corridoi e le scale.



Raggiungere i PUNTI DI RACCOLTA all'esterno dell'area ( DIETRO IL LOCALE VIGILANZA) percorrendo se possibile la via di uscita opposta al locale o settore dove si è verificata l'emergenza, ma seguendo sempre e comunque i percorsi d'esodo indicati.



I Disabili e persone fisicamente in difficoltà saranno assistite nell'esodo del personale preposto. In caso di difficoltà, si dovrà avvisare il Responsabile della Squadra di emergenza, avvalersi dell'aiuto delle persone presenti, che dovranno obbligatoriamente fornire la loro disponibilità .



**IN CASO DI EMERGENZA CHIAMARE IL NUMERO  
06/4993 4000**

**NORME DI COMPORTAMENTO IN CASO DI ATTIVAZIONE  
DEI SEGNALI DI EMERGENZA ALL'INTERNO DEGLI EDIFICI**

**LUCE GIALLA / SUONO INTERMITTENTE**

- Sospendere le comunicazioni telefoniche per non intralciare le comunicazioni di servizio, sospendere le attività e mettere in sicurezza le proprie apparecchiature.
- Avvisare manualmente e vocalmente i colleghi e tutti i presenti nei locali limitrofi.

**LUCE ROSSA / SUONO CONTINUO**

- **Abbandonare il luogo di lavoro immediatamente ORDINATAMENTE E CON CALMA** accompagnando eventuali visitatori, spegnendo e mettendo in sicurezza le macchine e le apparecchiature, non attendarsi per recuperare oggetti personali e, chiudere le porte ( non a chiave ).

**LUCE VERDE / SUONO CONTINUO**

- Fine emergenza , è possibile rientrare nel complesso.

**IN CASO DI EMERGENZA CHIAMARE IL NUMERO  
06/4993 4000**

**IN CASO DI INCENDIO O ALTRA EMERGENZA**

In caso di allarme d'incendio TUTTI dovranno :

- Avvisare manualmente e vocalmente i colleghi e tutti i presenti nei locali limitrofi
  - abbandonare il luogo di lavoro immediatamente ORDINATAMENTE E CON CALMA
  - raggiungere il punto di raccolta seguendo le vie d'esodo di cui ai piani di emergenza e comunque indicate dalla cartellonistica abbandonando l'edificio
  - se possibile prima di abbandonare l'edificio intervenire sui quadri elettrici, sostanze pericolose e apparecchiature come da protocollo
  - se presenti utilizzare le scale di emergenza
  - non utilizzare l'ascensore
  - non sostare in prossimità degli accessi e delle porte antipanico
  - non ingombrare le vie di fuga in alcun modo.
- In presenza di fumo e/o fiamme:
- se possibile, bagnare un fazzoletto e legarlo sulla bocca e sul naso, in modo da proteggere dal fumo le vie respiratorie; camminare il più possibile accovacciati verso il pavimento
  - se disponibili, avvolgere indumenti di lana intorno alla testa in modo da proteggere i capelli dalle fiamme
  - Spogliarsi di qualunque indumento di tessuto sintetico, specie se acrilico
  - Non urlare
  - E' vietato a chiunque non abbia idonea preparazione tentare di estinguere un incendio con mezzi mobili di estinzione specialmente se le fiamme hanno forte intensità
  - Alla comunicazione di cessato allarme, solo a seguito di autorizzazione del Responsabile generale dell'emergenza rientrare nel fabbricato e riprendere il proprio posto di lavoro.

## NORME GENERALI



E' vietato entrare in aree o locali tecnici riservati e nei locali con accesso limitato.



*Vietato fumare.*



*Vietato usare fiamme libere.*

## PLANIMETRIA GENERALE

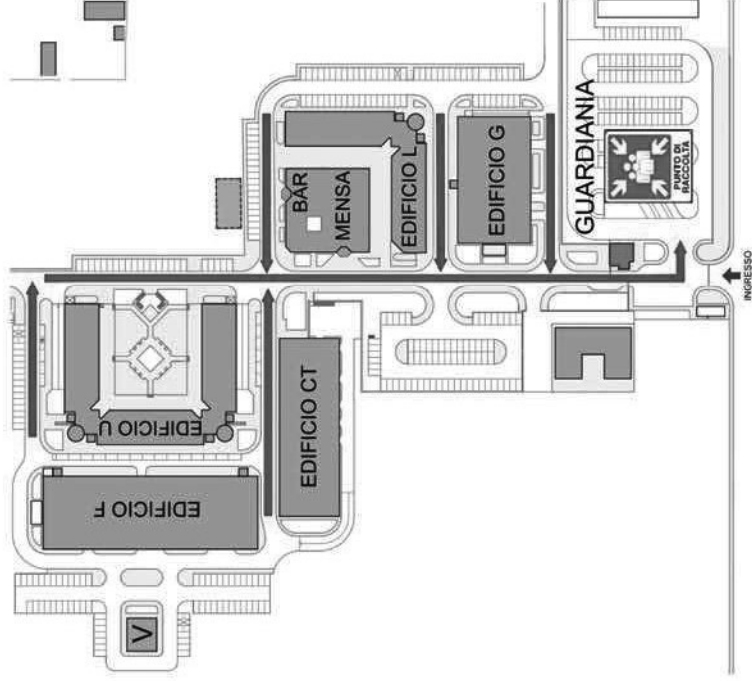

AREA DELLA RICERCA  
DI ROMA 2  
TOR VERGATA

CNR

CONSIGLIO NAZIONALE  
DELLE RICERCHE

INAF

ISTITUTO NAZIONALE  
DI ASTROFISICA



Si ricorda che il visitatore può circolare all'interno dell'Area di Ricerca solo se accompagnato dal personale.

A cura del visitatore

Data \_\_\_\_\_

Nome e Cognome \_\_\_\_\_

Firma \_\_\_\_\_



PUNTO DI RACCOLTA



VIA DI ESODO

## NORME DI COMPORTAMENTO IN CASO DI EMERGENZA

aggiornamento 01/ giugno 2016



# TERREMOTO

In caso di evento sismico **MANTENETE LA CALMA**

## SE SIETE ALL'INTERNO

Cercate riparo nel vano di una porta in un muro maestro o sotto una trave di cemento armato

Cercate protezione dalla caduta di lampadari, mobili e calcinacci riparandovi sotto la scrivania o raggiungendo gli angoli della stanza verso i muri portanti dell'edificio

## **Non usate gli ascensori**

## SE SIETE ALL'APERTO RIMANETE ALL'APERTO E NON CORRETE ALCUN PERICOLO

Non sostate lungo i muri – potreste essere colpiti dalla caduta di cornicioni

## **Dopo il terremoto**

Usate il telefono solo se avete reale necessità di aiuto: potreste intasare le linee telefoniche inutilmente

## **NOTA PER IL RESPONSABILE DELL'EMERGENZA**

### **Dopo l'evento sismico**

Chiudere le linee gas in quanto possono causare incendi subito dopo la scossa.

# SINTESI DELLE PROCEDURE DI SICUREZZA IN CASO DI EMERGENZA

NORME DI COMPORTAMENTO PER TUTTE LE PERSONE PRESENTI.

CHIUNQUE SI ACCORGA DI UNA SITUAZIONE DI PERICOLO DOVRA' AVVERTIRE IL SERVIZIO DI VIGILANZA AL N. TELEFONICO INTERNO:

# 4000

DANDO LE INFORMAZIONI NECESSARIE SULLA SITUAZIONE RISCONTRATA.

In caso di allarme a suono intermittente **TUTTI** dovranno: 

sospendere le comunicazioni telefoniche per non intralciare le comunicazioni di servizio, sospendere le attività e mettere in sicurezza le proprie apparecchiature. Attendere ordini dalla squadra di emergenza.

- Avvisare manualmente e vocalmente i colleghi e tutti i presenti nei locali limitrofi.

In caso di allarme a suono continuo **TUTTI** dovranno: 

Abbandonare il luogo di lavoro immediatamente **ORDINATAMENTE E CON CALMA** accompagnando eventuali visitatori, spegnendo o mettendo in sicurezza le macchine e le apparecchiature, non attardarsi per recuperare oggetti personali e, chiudere le porte (non a chiave).

**NON USARE GLI ASCENSORI.**

Raggiungere il punto di raccolta seguendo le vie d'esodo di cui ai piani di emergenza e comunque indicate dalla cartellonistica. Non fermarsi davanti le uscite di sicurezza. Non rientrare nei locali fino a che il Responsabile dell'emergenza non lo autorizza espressamente.



**OGGETTO:** Dichiarazione sostitutiva di certificazione (artt. 46 e 47 del D.P.R. n. 445/2000)

La sottoscritta Maria Emanuela Croserio in qualità di Responsabile dell'Organizzazione Concorsuale relativa al concorso pubblico, per titoli ed esami, per l'assunzione con contratto di lavoro a tempo pieno e indeterminato di n. 2 unità di personale profilo Collaboratore Tecnico Enti di Ricerca, VI livello professionale presso l'Istituto di Ingegneria del Mare del Consiglio Nazionale delle Ricerche  
**Bando 367.243 CTER INM**

## **CONSAPEVOLE**

ai sensi dell'art. 76 del D.P.R. n. 445/2000, delle responsabilità e sanzioni, previste dal codice penale e dalle leggi speciali in materia, in caso di dichiarazioni mendaci e formazione o uso di atti falsi, ed assumendone piena responsabilità ai sensi degli artt. 46 e 47 del citato D.P.R. n. 445/2000,

## **DICHIARA**

- la piena ed incondizionata conformità del Piano operativo specifico, redatto in riferimento alla sopradetta procedura concorsuale, alle prescrizioni del "*Protocollo di svolgimento dei concorsi pubblici*", di cui all'Ordinanza del Ministero della Salute del 25 maggio 2022, pubblicato sulla G.U. n. 156 del 31 maggio 2022;

- l'avvenuta pubblicazione del predetto documento "*Protocollo di svolgimento dei concorsi pubblici*" sul sito istituzionale del Consiglio Nazionale delle Ricerche <http://www.urp.cnr.it> e nella piattaforma selezioni online <http://selezionionline.cnr.it>

**Il Responsabile dell'Organizzazione Concorsuale**