



Consiglio Nazionale delle Ricerche

Concorso pubblico, per titoli e esami, per l'assunzione a tempo pieno e indeterminato di una unità di personale profilo Collaboratore Tecnico Enti Di Ricerca, VI livello professionale presso l'Istituto di Scienze e Tecnologie Chimiche "Giulio Natta" del Consiglio Nazionale delle Ricerche – Milano

Bando 367.265 CTER SCITEC

Prova orale

in data 14 dicembre 2022

**presso Dipartimento di Chimica
dell'Università degli Studi di Milano
(Edificio 25030)**

Aula Malatesta (stanza 1102)

“PIANO OPERATIVO”

Sommario

Premesse e definizioni	3
Requisiti dell'Area Concorsuale	4
Fasi di accesso, transito e uscita dall'area concorsuale dei candidati	5
Identificazione, posizionamento dei candidati e deflusso dall'aula	7
Individuazione dei percorsi di transito dei candidati	8
Procedura di gestione dell'emergenza ed evacuazione	8
Individuazione del numero e delle mansioni del personale addetto	8
Modalità di informazione ai candidati e alle commissioni e al personale	9
Allegati:	9

Premesse e definizioni

Il presente “Piano Operativo” è redatto nel rispetto del documento recante «Protocollo per lo svolgimento dei concorsi pubblici» (nel prosieguo “Protocollo Concorsi”), parte integrante dell’Ordinanza del 25 maggio 2022 del Ministero della Salute (aggiornamento del «Protocollo per lo svolgimento dei concorsi pubblici» 22A03297-GU Serie Generale n.126 del 31-05-2022- *allegato 1*), che sostituisce, su proposta del Ministro per la pubblica amministrazione, di cui alla nota prot. ULM_FP-686 del 20 maggio 2022, il Protocollo del 15 aprile 2021 del Dipartimento della Funzione Pubblica della Presidenza del Consiglio dei Ministri adottato (prot. n. 25239/2021) e pubblicato il 15 aprile 2021 ai sensi dell’art. 1, comma 10, lettera z), del DPCM 14 gennaio 2021”, dell’art. 24 del DPCM 2 marzo 2021 e alla luce di quanto previsto D.L. 1° aprile 2021, n. 44, convertito con modificazioni dalla Legge 28 maggio 2021, n. 76, e in particolare dall’art. 10, comma 9, a mente del quale “*dal 3 maggio 2021 è consentito lo svolgimento delle procedure selettive in presenza dei concorsi banditi dalle pubbliche amministrazioni (...)*”.

Il “Piano Operativo”, ai sensi del punto 9 del Protocollo Concorsi, descrive le fasi della procedura concorsuale; ne costituiscono parte integrante gli allegati:

- a. Protocollo Concorsi
- b. Mappa interna sede concorsuale
- c. Planimetria aula concorso con disposizioni postazioni
- d. Planimetria dell’area concorsuale
- e. Modello autocertificazione
- f. Modello di informativa sul trattamento dei dati personali
- g. Piano di evacuazione della sede concorsuale
- h. Autodichiarazione ai sensi degli artt. 46 e 47 del DPR 445/2000

Si riportano di seguito alcune definizioni tratte dal Protocollo Concorsi:

Area Concorsuale: spazio complessivo dove si trovano i locali destinati allo svolgimento delle prove selettive del concorso;

Aula Concorso: spazio adibito allo svolgimento delle prove concorsuali avente dimensioni adeguate e caratteristiche particolari di autonomia funzionale;

Area di Transito: spazio adibito alla coda dei candidati in attesa dell’identificazione e/o dell’accesso all’Aula Concorso;

Facciali filtranti (mascherine FFP2 e FFP3): sono utilizzati in ambiente ospedaliero e assistenziale per proteggere l’utilizzatore da agenti esterni (anche da trasmissione di infezioni da goccioline e aerosol) e

sono certificati ai sensi di quanto previsto dal d.lgs. n. 475 del 1992 e s.m.i. e sulla base di norme tecniche armonizzate (UNI EN 149:2009).

Requisiti dell'Area Concorsuale

La sede in cui si svolgerà la prova orale è la seguente: Dipartimento di Chimica dell'Università degli Studi di Milano (Edificio 25030).(***mappa interna sede concorsuale allegato 2***), con accesso da Via Camillo Golgi 19 – 20133 Milano

L'aula concorso designata è l'Aula Malatesta (stanza 1102) (***planimetria aula concorso con disposizione postazioni – allegato 3***), collocata nell'area concorsuale – piano primo (***planimetria area concorsuale -allegato 4***).

Il luogo per lo svolgimento della prova orale ha un'elevata flessibilità logistica e dispone delle seguenti caratteristiche:

- disponibilità di una adeguata viabilità e di trasporto pubblico locale;
- dotazione di ingressi riservati ai candidati, distinti e separati tra loro per consentirne il diradamento, in entrata e in uscita dall'area;
- disponibilità di aree riservate al parcheggio dei candidati con particolari esigenze (portatori di handicap, donne in stato di gravidanza etc.);
- disponibilità di sufficiente area interna con adeguata areazione naturale (compatibilmente con le condizioni climatiche esterne);
- flussi e percorsi di accesso e movimento nell'area concorsuale separati ed organizzati in modalità a senso unico mediante apposita cartellonistica orizzontale e verticale di carattere prescrittivo, informativo e direzionale;
- adeguata areazione naturale dell'area di identificazione dei candidati, della relativa area di transito e dell'aula concorso.

L'aula concorso ha una superficie utile pari a 49,00 m²; i posti a sedere sono posizionati a una distanza, in tutte le direzioni, di almeno 1 metro l'una dall'altra, di modo che ad ogni candidato venga garantita un'area di almeno 1 mq.

La disposizione dei candidati rispetta il criterio della fila (contrassegnata da lettera) lungo un asse verticale preventivamente prescelto (***planimetria aula concorso con disposizione postazioni - allegato 3***).

Inoltre, l'aula dispone di:

- pavimentazione e strutture verticali facilmente sanificabili;
- servizi igienici direttamente accessibili, identificati con apposita cartellonistica e segnaletica, dimensionati secondo gli standard previsti dalla legislazione vigente;

- un elevato livello di aerazione naturale, anche alternato dall'utilizzo di aerazione meccanica (gli impianti di aerazione meccanica lavorano con impostazione di esclusione di ricircolo di aria.
- volumetrie di ricambio d'aria per candidato sufficientemente ampie.

In tutta l'area concorsuale, particolarmente nelle aree antistanti l'aula concorsuale e i servizi igienici, sono resi disponibili, in numero adeguato, dispenser con soluzione idroalcolica per le mani con le istruzioni per la corretta igienizzazione delle stesse con soluzione idroalcolica (*allegato 5*).

Nei servizi igienici, sono affisse le istruzioni per il corretto lavaggio delle mani con acqua e sapone. (*allegato 6*).

All'interno di tutta l'area concorsuale sono affisse le infografiche sulle regole da seguire per prevenire la diffusione del Covid19 (*allegato 7*).

Nell'area concorsuale è assicurata:

- la bonifica preliminare dell'area concorsuale nel suo complesso valida per l'intera durata della prova;
- la pulizia giornaliera;
- la sanificazione e disinfezione dell'aula concorso e delle postazioni dei candidati, dei locali, degli ambienti, degli arredi, delle maniglie;
- la pulizia, la sanificazione e la disinfezione dei servizi igienici con personale qualificato in presidio permanente, dotato di idonei prodotti; all'interno degli stessi è sempre garantito sapone liquido, igienizzante, salviette e pattumiere chiuse con apertura a pedale;
- i servizi igienici sono costantemente presidiati e costantemente puliti e sanificati, ovvero dopo ogni singolo utilizzo. L'accesso dei candidati è limitato dal personale addetto, al fine di evitare sovraffollamenti all'interno dei suddetti locali.

Fasi di accesso, transito e uscita dall'area concorsuale dei candidati

I candidati ammessi (**in totale 4**) sono convocati presso la sede concorsuale il **giorno 14/11/2022 a partire dalle ore 10:00**

I candidati dovranno attenersi alle disposizioni comunicate in sede di convocazione e alle disposizioni previste nel presente Piano Operativo, nonché dal Protocollo Concorsi e alle disposizioni governative in materia di contenimento del virus SarsCov2; le prescrizioni sono rivolte anche alla commissione esaminatrice al segretario e al personale di supporto, qualora presente.

In particolare, tutti i soggetti coinvolti dovranno:

- a. presentarsi da solo per evitare assembramenti;

- b. non presentarsi presso la sede concorsuale se sottoposto alla misura dell'isolamento come misura di prevenzione della diffusione del contagio da Covid-19;
- c. indossare obbligatoriamente, dal momento dell'accesso all'area concorsuale sino all'uscita, la mascherina FFP2 messa a disposizione dalla Struttura del CNR; in caso di rifiuto di indossare la mascherina fornita dall'Amministrazione, al candidato sarà inibito l'ingresso nell'area concorsuale. Si sottolinea che non è consentito in ogni caso all'interno dell'area concorsuale l'uso di mascherine chirurgiche, facciali filtranti e mascherine di comunità in possesso del candidato;
- d. rispettare in qualsiasi momento il distanziamento interpersonale.

L'obbligo di cui alla lettera b) deve essere oggetto di **autocertificazione** ai sensi degli artt. 46 e 47 del DPR 445/2000, che verrà raccolta attraverso il modulo fornito di autodichiarazione in ingresso (*allegato 8*).

Qualora una o più delle sopraindicate condizioni non dovesse essere soddisfatta, oppure in caso di rifiuto a produrre l'autocertificazione, al candidato sarà inibito l'ingresso nell'area concorsuale.

Al momento dell'accesso nell'area concorsuale ciascun candidato:

viene dotato di mascherina FFP22 (prodotte nel rispetto della norma tecnica UNI EN 14683:2019 scaricabile gratuitamente dal sito <https://www.uni.com>), in numero congruo, fornita dall'Amministrazione, che deve indossare e tenere costantemente indossata. Verrà inoltre verificato il corretto utilizzo della stessa. I candidati sono stati informati che devono indossare obbligatoriamente ed esclusivamente le mascherine fornite dal CNR, prevedendo, in caso di rifiuto, l'impossibilità di partecipare alla prova. Il CNR fornisce assieme alle mascherine le indicazioni sul loro corretto utilizzo e sulla loro eventuale sostituzione e successivo smaltimento (*allegato 7*).

I candidati a cui verrà consentito l'accesso all'area concorsuale utilizzano il dispenser lavamani igienizzante e si immettono in un percorso ben identificato, atto a garantire file ordinate e dotato di segnaletica (orizzontale o verticale) indicante la distanza minima di 1 metro tra persona e persona.

Il percorso è finalizzato a raggiungere l'area di transito.

Sono previsti tempi dilatati per l'accesso all'area concorsuale: preventivamente è stato fissato l'orario di inizio e di fine delle operazioni di riconoscimento.

L'Amministrazione ridurrà al minimo le tempistiche delle operazioni di identificazione dei candidati. Al momento della convocazione è chiesto ai candidati di esibire preferibilmente lo stesso documento di riconoscimento presentato con la domanda di partecipazione, che sarà poi esibito durante la fase di riconoscimento. In caso di smarrimento, i candidati sono invitati ad inviare copia del nuovo documento

di riconoscimento, prima della data prevista per lo svolgimento della prova, all'indirizzo di posta elettronica istituzionale della segretaria della commissione, indicato nella lettera di convocazione.

Fatte salve tutte le misure di prevenzione e protezione già predisposte dall'Amministrazione, prima di accedere alle aree dedicate allo svolgimento del concorso, la Commissione e i candidati si sottopongono a una adeguata igiene delle mani e indossano la mascherina facciale che dovrà essere mantenuta durante l'intero svolgimento della prova concorsuale.

Identificazione, posizionamento dei candidati e deflusso dall'aula

Le operazioni di identificazione dei candidati sono effettuate all'ingresso dell'area concorsuale. L'identificazione avviene presso il bancone dotato di schermo in plexiglas da parte del personale incaricato.

In fase di identificazione, il candidato consegnerà al personale dedicato, l'autocertificazione ai sensi degli artt. 46 e 47 del DPR 445/2000 (*allegato 8*), nella quale è attestata anche la presa visione dell'informativa sul trattamento dei dati personali, in relazione ai dati acquisiti con la succitata autocertificazione, ai sensi dell'art. 13 Regolamento UE 2016/679 (*allegato 9*).

Il personale addetto invita i candidati a procedere all'igienizzazione delle mani prima e dopo le operazioni di identificazione, per le quali sono disponibili penne monouso.

I candidati prenderanno posto utilizzando esclusivamente le sedute segnalate con apposito cartello.

Durante lo svolgimento della prova non è consentito spostarsi dal posto assegnato e sarà permesso l'allontanamento dall'aula concorsuale esclusivamente per recarsi ai servizi igienici.

La disposizione dei candidati rispetta il criterio della fila lungo un asse verticale preventivamente prescelto. Questo sistema garantisce un esodo ordinato dei candidati al termine della prova. I candidati, una volta raggiunta la postazione loro assegnata, rimangono seduti per tutto il periodo antecedente alla prova sino alla loro audizione, al termine ritornano al posto loro assegnato per assistere, se vogliono alla prova orale degli altri, ovvero lasciano la sede concorsuale.

Al termine della prova orale di tutti i candidati, gli stessi saranno invitati all'uscita in tempi distanziati tra loro al fine di evitare gli assembramenti. L'uscita dei candidati sarà espletata in maniera ordinata al fine di garantire la distanza interpersonale tra i candidati di almeno 1 metro.

Per l'intera durata delle prove i candidati devono obbligatoriamente mantenere indossata la mascherina FFP2 consegnata dall'Amministrazione. È vietato il consumo di alimenti ad eccezione delle bevande, di

cui i candidati potranno munirsi preventivamente.

Individuazione dei percorsi di transito dei candidati

I flussi e i percorsi di accesso e movimento all'interno dell'area concorsuale (ingresso nell'area di transito per la registrazione dei partecipanti, ingresso nell'area concorsuale- -ingresso nell'aula concorsuale- organizzazione delle sedute- uscita dei candidati dall'aula e dall'area concorsuale) sono organizzati e regolamentati in modalità a senso unico anche mediante apposita cartellonistica orizzontale e verticale di carattere prescrittivo, informativo e direzionale. I percorsi di entrata e uscita sono separati e correttamente identificati.

Nell'area concorsuale e nelle aule concorso sono collocate a vista:

- le planimetrie dell'area concorsuale, i flussi di transito e le indicazioni dei percorsi da seguire per raggiungere le aule concorso;
- le planimetrie delle aule concorso, recanti la disposizione dei posti, l'indicazione delle file e l'ubicazione dei servizi ad uso dei candidati.

Procedura di gestione dell'emergenza ed evacuazione

In merito alla gestione di eventuali situazioni di emergenza che dovessero prevedere la necessità di evacuazione dell'immobile, parziale o totale, durante tutta la durata della prova concorsuale verrà rispettato il vigente piano delle emergenze ed evacuazione, già predisposto per l'edificio denominato Dipartimento di Chimica dell'Università degli Studi di Milano (Edificio 25030), sulla base delle normative vigenti (*allegato 10*).

Le planimetrie del piano con l'indicazione delle vie di fuga, sono affisse nei corridoi adiacenti l'aula destinata alla prova.

Individuazione del numero e delle mansioni del personale addetto

Presso l'area concorsuale operano le seguenti unità di personale (per un totale di 5) con le relative mansioni indicate:

n. 3 membri della commissione esaminatrice e n. 1 segretario nominati con decreto della Presidente del CNR prot. n. 58990/22 in data 05/08/2022

n 1 unità di personale con funzioni di supporto alle attività del segretario, identificazione dei candidati e verifica del rispetto delle misure previste dal protocollo, in particolare rispetto del distanziamento interpersonale.

Modalità di informazione ai candidati e alle commissioni e al personale

L'obbligo di fornire adeguata informazione ai candidati e formazione al personale impegnato e ai componenti della Commissione esaminatrice, è stato assolto mediante:

- ✓ invio ai componenti della commissione esaminatrice, al segretario e al personale di supporto del presente Piano Operativo e le informazioni relative al Protocollo per lo svolgimento dei concorsi pubblici di cui all'Ordinanza del Ministero della Salute;
- ✓ invio della lettera di convocazione dei candidati con indicazione degli obblighi da seguire e successiva pubblicazione sulla piattaforma selezioni online del Protocollo Concorsi e del Piano Operativo.

Il presente Piano Operativo è pubblicato sul sito istituzionale del CNR <http://www.urp.cnr.it> Sezione bandi di concorso tra gli allegati al bando di riferimento, nonché nella piattaforma Selezioni Online del CNR <http://selezionionline.cnr.it>

Si allega l'autodichiarazione (*allegato 11*), ai sensi degli artt. 46 e 47 del DPR 445/2000, attestante la piena e incondizionata conformità delle misure organizzative della procedura concorsuale alle prescrizioni del "Protocollo per lo svolgimento dei concorsi pubblici".

Il Responsabile dell'Organizzazione Concorsuale

Allegati:

Allegato 1: protocollo per lo svolgimento dei concorsi pubblici

Allegato 2: mappa interna sede concorsuale

Allegato 3: planimetria aula concorso con disposizione postazioni

Allegato 4: planimetria area concorsuale

Allegato 5: istruzioni per la corretta igienizzazione delle stesse con soluzione idroalcolica

Allegato 6: istruzioni per il corretto lavaggio delle mani con acqua e sapone

Allegato 7: regole da seguire per prevenire la diffusione del Covid19

Allegato 8: autocertificazione in ingresso

Allegato 9: informativa sul trattamento dei dati personali

Allegato 10: piano di emergenza

Allegato 11: dichiarazione sostitutiva ROC

PROTOCOLLO PER LO SVOLGIMENTO DEI CONCORSI PUBBLICI

1. Ambito di applicazione

Il presente protocollo disciplina le modalità di organizzazione e gestione delle prove selettive delle procedure concorsuali pubbliche tali da consentirne lo svolgimento in presenza in condizioni di sicurezza rispetto al rischio di contagio da COVID-19.

Il protocollo prende inoltre a riferimento:

- il decreto-legge 24 dicembre 2021, n. 221, convertito, con modificazioni, dalla legge 18 febbraio 2022 n. 11, recante “*Proroga dello stato di emergenza nazionale e ulteriori misure per il contenimento della diffusione dell’epidemia da COVID-19*”;
- il decreto-legge 22 aprile 2021, n. 52, convertito, con modificazioni, dalla legge 17 giugno 2021, n.87, recante “*Misure urgenti per la graduale ripresa delle attività economiche e sociali nel rispetto delle esigenze di contenimento della diffusione dell’epidemia da COVID-19*”;
- il decreto-legge 1° aprile 2021, n. 44, convertito, con modificazioni, dalla legge 28 maggio 2021, n. 76, recante “*Misure urgenti per il contenimento dell’epidemia da COVID-19, in materia di vaccinazioni anti SARS-CoV-2, di giustizia e di concorsi pubblici*”;
- il decreto-legge 24 marzo 2022, n. 24, in corso di conversione, recante “*Disposizioni urgenti per il superamento delle misure di contrasto alla diffusione dell’epidemia da COVID-19, in conseguenza della cessazione dello stato di emergenza*”.
- il decreto-legge 30 marzo 2022, n. 36 recante “*Ulteriori misure urgenti per l’attuazione del Piano nazionale di ripresa e resilienza PNRR*”, che all’articolo 3, comma 7, prevede che “*Con le ordinanze di cui all’articolo 10-bis del decreto-legge 22 aprile 2021, n. 52, convertito, con modificazioni, dalla legge 17 giugno 2021, n. 87, il Ministro della salute, su proposta del Ministro per la pubblica amministrazione, può aggiornare i protocolli per lo svolgimento dei concorsi pubblici in condizioni di sicurezza*”;
- il protocollo per lo svolgimento dei concorsi pubblici emanato il 15 aprile 2021 dal Dipartimento della funzione pubblica ed esaminato e validato dal Comitato Tecnico Scientifico nella seduta del 29 marzo 2021.

Il presente protocollo non trova applicazione rispetto alle procedure per le quali la valutazione dei candidati sia effettuata esclusivamente su basi curriculari ovvero in modalità telematica; resta ferma la possibilità per le commissioni di procedere alla correzione delle prove scritte con collegamento da remoto.

L’obiettivo del presente protocollo è quello di fornire indicazioni volte alla prevenzione e protezione dal rischio di contagio da COVID-19 nell’organizzazione e la gestione delle prove dei concorsi banditi dalle pubbliche amministrazioni.

Tali indicazioni sono rivolte:

- a) alle amministrazioni titolari delle procedure concorsuali;
- b) alle commissioni esaminatrici;
- c) al personale di vigilanza;
- d) ai candidati;
- e) a tutti gli altri soggetti terzi comunque coinvolti (altri enti pubblici e privati coinvolti nella gestione delle procedure concorsuali, gestori della sede e/o con funzioni di supporto organizzativo e logistico; eventuale personale sanitario presente in loco).

Le prescrizioni del presente protocollo presuppongono che l'amministrazione abbia adottato tutte le iniziative e le misure necessarie ai sensi della normativa in tema di sicurezza e salute sul luogo di lavoro. Inoltre, considerando che le prove concorsuali potrebbero essere espletate presso locali o spazi di proprietà di terzi, le amministrazioni devono assicurare che le medesime prescrizioni trovino integrale applicazione anche in tale caso, armonizzandosi con le regole di prevenzione e sicurezza relative alla struttura ospitante.

Inoltre, l'applicazione del presente protocollo deve tener conto delle misure urgenti in materia di contenimento e gestione della pandemia da COVID-19 applicabili nel territorio regionale ove si svolge la procedura concorsuale.

2. Definizioni

Ai fini del presente protocollo si considerano le seguenti definizioni:

- Area Concorsuale: spazio complessivo dove si trovano i locali destinati allo svolgimento delle prove selettive dei pubblici concorsi;
- Aula Concorso: spazio adibito allo svolgimento delle prove concorsuali avente dimensioni adeguate e caratteristiche particolari di autonomia funzionale;
- Area di Transito: spazio adibito alla coda dei candidati in attesa dell'identificazione e/o dell'accesso all'Aula Concorso;
- Mascherine chirurgiche: maschere facciali monouso destinate a limitare la trasmissione di agenti infettivi, di tipo I/IR o II/IIR, certificate secondo la norma tecnica UNI EN 14683:2019;
- Facciali filtranti (mascherine FFP2 e FFP3): sono utilizzati in ambiente ospedaliero e assistenziale per proteggere l'utilizzatore da agenti esterni (anche da trasmissione di infezioni da goccioline e aerosol) e sono certificati ai sensi di quanto previsto dal d.lgs. n. 475 del 1992 e s.m.i. e sulla base di norme tecniche armonizzate (UNI EN 149:2009);
- Pulizia: insieme di operazioni che occorre praticare per rimuovere lo "sporco visibile" di qualsiasi natura (polvere, grasso, liquidi, materiale organico, ecc.) da qualsiasi tipo di ambiente,

superficie, macchinario, ecc. La pulizia si ottiene con la rimozione manuale o meccanica dello sporco anche – eventualmente – con acqua e/o sostanze detergenti (detersione). La pulizia è un'operazione preliminare e si perfeziona ed è indispensabile ai fini delle successive fasi di sanificazione e disinfezione;

- **Sanificazione:** è un intervento mirato a eliminare alla base qualsiasi batterio e agente contaminante che con le comuni pulizie non si riescono a rimuovere. La sanificazione si attua avvalendosi di prodotti chimici detergenti (detersione) per riportare il carico microbico entro standard di igiene accettabili ed ottimali che dipendono dalla destinazione d'uso degli ambienti interessati. La sanificazione deve comunque essere preceduta dalla pulizia;
- **Disinfezione:** consiste nell'applicazione di agenti disinfettanti, quasi sempre di natura chimica o fisica (calore), che sono in grado di ridurre, tramite la distruzione o l'inattivazione, il carico microbiologico presente su oggetti e superfici da trattare. La disinfezione deve essere preceduta dalla pulizia per evitare che residui di sporco possano comprometterne l'efficacia. La disinfezione consente di distruggere i microrganismi patogeni;
- **Bonifica:** una procedura di pulizia e disinfezione mirata a privare un ambiente, un'apparecchiatura, un impianto, di qualsiasi traccia di materiale contenuto o trattato precedentemente all'interno dello stesso. L'operazione garantisce l'abbattimento della *crosscontamination* (contaminazione incrociata).

Si rimanda in ogni caso al Rapporto ISS COVID-19 n. 20/2020 - Indicazioni per la sanificazione degli ambienti interni nel contesto sanitario e assistenziale per prevenire la trasmissione di SARS-CoV 2, versione dell'8 maggio 2020 e successivo aggiornamento del 7 luglio 2020 ¹.

3. Misure organizzative e misure igienico-sanitarie

Le amministrazioni organizzano le sessioni giornaliere di svolgimento delle prove separandole temporalmente per garantire il completo deflusso dei candidati e le operazioni di pulizia di cui al successivo punto 7.

Tutti i candidati devono essere preventivamente informati delle misure adottate sulla base del presente protocollo, a mezzo PEC e/o mediante apposita comunicazione mediante il portale dell'amministrazione organizzatrice, con particolare riferimento ai comportamenti che dovranno essere tenuti e che saranno di seguito descritti.

In particolare, i candidati dovranno:

1. presentarsi da soli, per evitare assembramenti;

¹ Rapporto ISS COVID-19 n. 20/2020 Rev. 2 - Indicazioni ad interim per la sanificazione degli ambienti interni nel contesto sanitario e assistenziale per prevenire la trasmissione di SARS-CoV 2. Versione del 7 luglio 2020.

2. non presentarsi presso la sede concorsuale se sottoposto alla misura dell'isolamento come misura di prevenzione della diffusione del contagio da COVID-19;
3. indossare obbligatoriamente, dal momento dell'accesso all'area concorsuale sino all'uscita, facciali filtranti messi a disposizione dall'amministrazione organizzatrice.

L'obbligo di cui al numero 2 deve essere oggetto di un'apposita autodichiarazione da prodursi ai sensi degli artt. 46 e 47 del DPR 445/2000.

Qualora una o più delle sopraindicate condizioni non dovesse essere soddisfatta, ovvero in caso di rifiuto a produrre l'autodichiarazione, dovrà essere inibito l'ingresso del candidato nell'area concorsuale.

Rispetto al punto sub 3, tutti i candidati devono essere muniti di dispositivi di protezione delle vie aeree. A tale fine le amministrazioni rendono disponibili per i candidati il necessario numero di facciali filtranti FFP2. I candidati devono indossare obbligatoriamente ed esclusivamente i facciali filtranti forniti dall'amministrazione, prevedendo in caso di rifiuto l'impossibilità di partecipare alla prova. L'amministrazione fornisce indicazioni sul corretto utilizzo delle mascherine (copertura delle vie aeree, naso e bocca), sulla loro eventuale sostituzione e successivo smaltimento. Non deve essere consentito in ogni caso nell'area concorsuale l'uso di mascherine chirurgiche, facciali filtranti in possesso del candidato.

Gli operatori di vigilanza e addetti all'organizzazione e all'identificazione dei candidati nonché i componenti delle commissioni esaminatrici devono essere muniti di facciali filtranti.

I flussi e i percorsi di accesso e movimento nell'area concorsuale (ingresso nell'area concorsuale - ingresso nell'area di transito per registrazione dei partecipanti - ingresso nell'aula concorsuale organizzazione delle sedute - uscita dei candidati dall'aula e dall'area concorsuale) vanno organizzati e regolamentati in modalità a senso unico, anche mediante apposita cartellonistica orizzontale e verticale di carattere prescrittivo, informativo e direzionale. I percorsi di entrata e uscita devono essere separati e correttamente identificati.

Nell'area concorsuale e nelle aule concorso devono essere collocate a vista le planimetrie dell'area concorsuale, i flussi di transito e le indicazioni dei percorsi da seguire per raggiungere le aule concorso; le planimetrie delle aule concorso, recanti la disposizione dei posti, l'indicazione delle file e l'ubicazione dei servizi ad uso dei candidati.

In tutta l'area concorsuale, particolarmente nelle aree antistanti l'aula concorsuale e i servizi igienici, devono essere resi disponibili, in numero adeguato, dispenser con soluzione idroalcolica per le mani. Le amministrazioni rendono disponibili mediante apposita cartellonistica nell'area concorsuale, in prossimità dei dispenser e nei servizi igienici, le istruzioni per il corretto lavaggio delle mani.

I candidati che accederanno all'area concorsuale dovranno utilizzare il dispenser lavamani igienizzante e immettersi in un percorso ben identificato, atto a garantire file ordinate e dotato di segnaletica (orizzontale o verticale) indicante la distanza minima di 1 metro tra persona e persona.

Il percorso è finalizzato a raggiungere l'area di transito.

Le postazioni degli operatori addetti all'identificazione dei candidati devono prevedere appositi divisori in plexiglass (barriere antirespiro) e una finestra per il passaggio dei documenti di riconoscimento e concorsuali del candidato. Le postazioni, se plurime, saranno distanziate di almeno 3 metri una dall'altra. La consegna e il ritiro della strumentazione informatica (es. tablet), materiale o documentazione relativa alle prove non deve avvenire *brevi manu* ma mediante deposito e consegna su un apposito piano di appoggio. Deve essere garantita l'identificazione prioritaria, anche mediante postazioni dedicate, delle donne in stato di gravidanza, dei candidati con disabilità e dei candidati richiedenti tempi aggiuntivi. Presso le postazioni di identificazione dovranno essere resi disponibili appositi dispenser di gel idroalcolico. Gli operatori invitano i candidati a procedere all'igienizzazione delle mani prima e dopo le operazioni di identificazione e/o consegna e/o ricezione di materiale concorsuale.

Le amministrazioni al fine di ridurre al minimo la tempistica delle operazioni di identificazione dei candidati utilizzano ove possibile apposite piattaforme digitali per la gestione di prove concorsuali, richiedendo ai candidati di trasmettere con congruo anticipo a mezzo PEC/Email ordinaria copia scansionata dei documenti di identità che saranno presentati in sede per l'ammissione in sede concorsuale.

Le amministrazioni prevedono tempi dilatati per l'accesso all'area concorsuale, fissando preventivamente l'orario di inizio e di fine delle operazioni di riconoscimento e, se del caso, determinando orari differenziati per la convocazione dei candidati.

Le amministrazioni stipulano apposite convenzioni o accordi con le strutture sanitarie pubbliche e private territoriali, al fine di garantire nell'area concorsuale l'attivazione di un adeguato servizio medico-sanitario.

4. Requisiti delle aree concorsuali

I luoghi per lo svolgimento dei concorsi dovranno avere un'elevata flessibilità logistica e disporre delle seguenti caratteristiche:

- disponibilità di una adeguata viabilità e di trasporto pubblico locale;
- dotazione di ingressi riservati ai candidati, distinti e separati tra loro per consentirne il diradamento, in entrata e in uscita dall'area;
- disponibilità di aree riservate al parcheggio dei candidati con particolari esigenze (portatori di handicap, immunodepressi, etc.);
- disponibilità di sufficiente area interna con adeguata areazione naturale (compatibilmente con le condizioni climatiche esterne).

5. Requisiti dimensionali delle aule concorso - organizzazione dell'accesso, seduta e dell'uscita dei candidati

Le aule concorso devono essere dotate di postazioni operative costituite da scrittoio e sedia posizionate a una distanza, in tutte le direzioni, di almeno 1 metro l'una dall'altra.

Per le prove svolte in formato digitale, sullo scrittoio sarà resa disponibile una postazione informatica (qualora la prova non si svolga con un tablet che verrà consegnato al candidato al momento dell'identificazione). Deve essere limitato ogni spostamento, anche minimo, degli elementi della postazione. La disposizione dei candidati dovrà rispettare il criterio della fila (contrassegnata da lettera o numero) lungo un asse preventivamente prescelto. Questo sistema garantirà un esodo ordinato dei candidati al termine della prova. I candidati, una volta raggiunta la postazione loro assegnata, dovranno rimanere seduti per tutto il periodo antecedente alla prova, quello della prova stessa e dopo la consegna dell'elaborato finché non saranno autorizzati all'uscita. Durante l'orario d'esame sarà permesso l'allontanamento dalla propria postazione esclusivamente per recarsi ai servizi igienici o per altri motivi indifferibili. I candidati saranno invitati all'uscita per singola fila in tempi distanziati tra loro al fine di evitare gli assembramenti. Per ogni fila e per tutta la lunghezza delle stesse verrà applicata apposita segnaletica orizzontale o verticale calpestabile sulla pavimentazione, al fine di facilitare l'osservanza del mantenimento costante della distanza interpersonale di sicurezza. La procedura di deflusso dei candidati dalle aule concorsi dovrà essere gestita in maniera ordinata scaglionando e invitando all'uscita i candidati, ordinandoli per singola fila e progressivamente. Dovrà essere prioritariamente garantito il deflusso dei candidati con disabilità e delle donne in stato di gravidanza. L'esodo dei restanti candidati dovrà essere espletato in maniera ordinata al fine di garantire la distanza interpersonale tra i candidati di almeno 1 metro.

Inoltre, le aule dovranno:

- avere pavimentazione e strutture verticali facilmente sanificabili;
- avere servizi igienici direttamente (o facilmente) accessibili dalle aule, identificati con apposita cartellonistica e segnaletica, dimensionati secondo gli standard previsti dalla legislazione vigente;
- permettere un elevato livello di aerazione naturale, anche alternandosi con aerazione meccanica;
- garantire volumetrie minime di ricambio d'aria per candidato.

6. Svolgimento della prova

Per l'intera durata della prova i candidati devono obbligatoriamente mantenere il facciale filtrante FFP2. Deve essere vietato il consumo di alimenti a eccezione delle bevande, di cui i candidati potranno munirsi preventivamente. L'eventuale traccia della prova sarà comunicata verbalmente tramite altoparlante. Durante le prove gli addetti al controllo dovranno sempre essere muniti di facciale filtrante FFP2, circolare solo nelle aree e nei percorsi indicati ed evitare di permanere in prossimità dei candidati a distanze inferiori a 1 metro.

7. Bonifica preliminare, pulizia sanificazione e disinfezione delle aree concorsuali

Nell'area concorsuale dovrà essere assicurata:

- la bonifica preliminare dell'area concorsuale nel suo complesso valida per l'intera durata della sessione/i giornaliera/e;
- la pulizia giornaliera;
- la sanificazione e disinfezione, tra una sessione e l'altra e al termine delle stesse, delle aule concorso e delle postazioni dei candidati, ivi comprese le postazioni informatiche dei locali, degli ambienti, degli arredi, delle maniglie;
- la pulizia, sanificazione e disinfezione dei servizi igienici da effettuarsi con personale qualificato in presidio permanente, dotato di idonei prodotti; all'interno degli stessi dovrà essere sempre garantito sapone liquido, igienizzante, salviette e pattumiere chiuse con apertura a pedale. I servizi igienici dovranno essere costantemente presidiati e costantemente puliti e sanificati, ovvero dopo ogni singolo utilizzo. L'accesso dei candidati dovrà essere limitato dal personale addetto, al fine di evitare sovraffollamenti all'interno dei suddetti locali.

8. Misure di prevenzione e protezione dei lavoratori e delle commissioni esaminatrici

Fatte salve tutte le misure di prevenzione e protezione già predisposte dal datore di lavoro, i lavoratori addetti alle varie attività concorsuali si sottoporranno a una adeguata igiene delle mani per poi indossare il dispositivo di protezione che dovrà essere indossato durante l'intero svolgimento della prova concorsuale. Le medesime cautele trovano applicazione rispetto ai membri delle commissioni esaminatrici.

Le amministrazioni assicurano che il personale addetto all'organizzazione concorsuale e i componenti delle commissioni esaminatrici siano formati adeguatamente sull'attuazione del presente protocollo.

9. Piano operativo specifico della procedura concorsuale

Tutti gli adempimenti necessari per una corretta gestione e organizzazione dei concorsi in conformità al presente protocollo devono essere pianificati in uno specifico documento contenente la descrizione dettagliata delle varie fasi della procedura concorsuale, tenendo conto di quanto evidenziato nel protocollo e di tutti gli altri adempimenti di sicurezza previsti dalla normativa vigente.

Il piano operativo viene reso disponibile, unitamente al presente protocollo, sulla pagina web dedicata alla procedura concorsuale entro i 10 giorni precedenti lo svolgimento della prova.

In particolare, il documento dovrà, tra l'altro, contenere specifica indicazione circa:

- il rispetto dei requisiti dell'area;
- il rispetto dei requisiti di accesso, transito e uscita dall'area;

- il rispetto dei requisiti di accesso, posizionamento dei candidati e deflusso dall'aula nonché di svolgimento della prova;
- l'individuazione dei percorsi di transito dei candidati;
- le procedure di gestione dell'emergenza - piano di emergenza ed evacuazione (secondo le normative vigenti);
- l'individuazione del numero e delle mansioni del personale addetto;
- modalità di adeguata informazione ai candidati e di formazione al personale impegnato e ai componenti delle commissioni esaminatrici sulle misure adottate;
- apposita autodichiarazione, ai sensi degli artt. 46 e 47 del DPR 445/2000, attestante la piena e incondizionata conformità delle misure organizzative della procedura concorsuale alle prescrizioni del presente protocollo, comprensiva del link alla sezione del sito istituzionale dove esso è pubblicato.

10. Clausole finali

In relazione a specifiche esigenze o per scelta organizzativa dell'amministrazione procedente, le amministrazioni, secondo quanto previsto dal decreto-legge 30 aprile 2022, n. 36, organizzano le prove selettive in strutture decentrate in base al numero e alla provenienza geografica dei candidati.

In ogni caso, le prove selettive in presenza dovranno avere una durata massima di 180 minuti.

Le disposizioni del presente protocollo non si applicano alle procedure di reclutamento del personale in regime di diritto pubblico di cui all'articolo 3 del decreto legislativo 30 marzo 2001, n. 165. Resta ferma la facoltà per le amministrazioni interessate a tale ultima fattispecie di applicare il presente protocollo.

A fronte dell'articolo 10, comma 4, del decreto-legge 24 marzo 2022, n. 24, in corso di conversione, per lo svolgimento dei concorsi indetti e già in atto per l'accesso ai ruoli e alle qualifiche delle Forze armate, delle Forze di polizia, del Corpo nazionale dei vigili del fuoco trovano applicazione le prescrizioni tecniche, di cui al decreto interministeriale 6 luglio 2020 e s.m.i..

- Legenda:
- Superficie costruita fuori terra. Impermeabile (immobili edificati fuori terra fino al filo esterno della sagoma muraria)
 - Superficie costruita interrata. Pavimentate al terreno. Impermeabile. (immobili edificati interrati oltre la sagoma esterna degli immobili edificati fuori terra, scale scoperte interrate e fuori di terra, intercapedini controterra).
 - Superficie costruita interrata, finita a verde pensile. Permeabile 10%. (immobili edificati interrati oltre la sagoma esterna degli immobili edificati fuori terra, con verde pensile di profondità limitata).
 - Superficie costruita interrata, finita a verde pensile. Permeabile 100%. (immobili edificati interrati oltre la sagoma esterna degli immobili edificati fuori terra, con verde pensile profondo).
 - Superficie non costruita, pavimentata. Impermeabile (strade o marciapiedi, finiture in asfalto, cemento, inerti compatti).
 - Superficie non costruita, pavimentata. Permeabile 50% (autobloccanti, porfido, ciottoli di fiume).
 - Superficie non costruita, pavimentata. Permeabile 60% (autobloccanti inerbiti, prati armati).
 - Superficie non costruita, praticabile. Permeabile 70% (terrabattuta, ghiaia).
 - Superficie non costruita, verde a giardino. Permeabile 100%.
 - Superficie non costruita, verde agricolo. Permeabile 100%.
 - Superficie non costruita, verde incolto. Permeabile 100%.

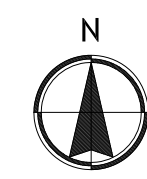
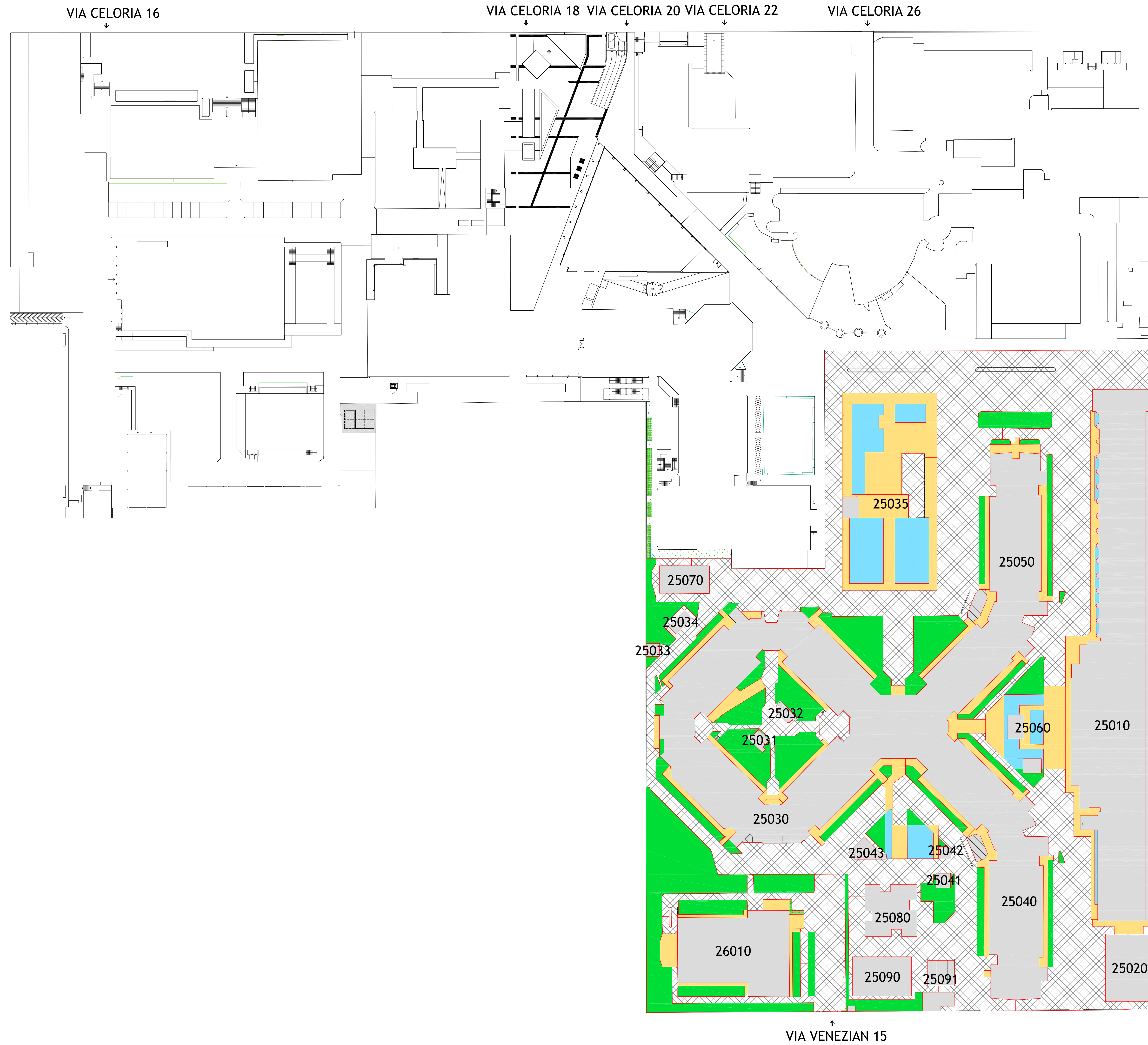

UNIVERSITA' DEGLI STUDI DI MILANO DIREZIONE SERVIZI PATRIMONIALI IMMOBILIARI e ASSICURATIVI SETTORE PATRIMONIO e CONTROLLO QUALITA' SERVIZI IMMOBILIARI	
ARCHIVIO PATRIMONIO IMMOBILIARE	
TITOLO: 01 SCALA: 1:500 DATA REDAZIONE: 04.06.2021	PRODOTTO DA: Planimetria Superfici Fondiarie e Verde CODICE IDENTIFICATIVO: 25000 INDIRIZZO: Via Golgi 19 - Venezian 15 20133 Milano NUMERO FILE: 25000_SFV
QUESTO DISEGNO E' DI PROPRIETA' DELL'UNIVERSITA' DEGLI STUDI DI MILANO CHE SE NE PRESERVA LA TUTELA A TORNARE DA LEGGE	

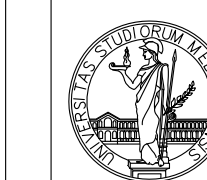
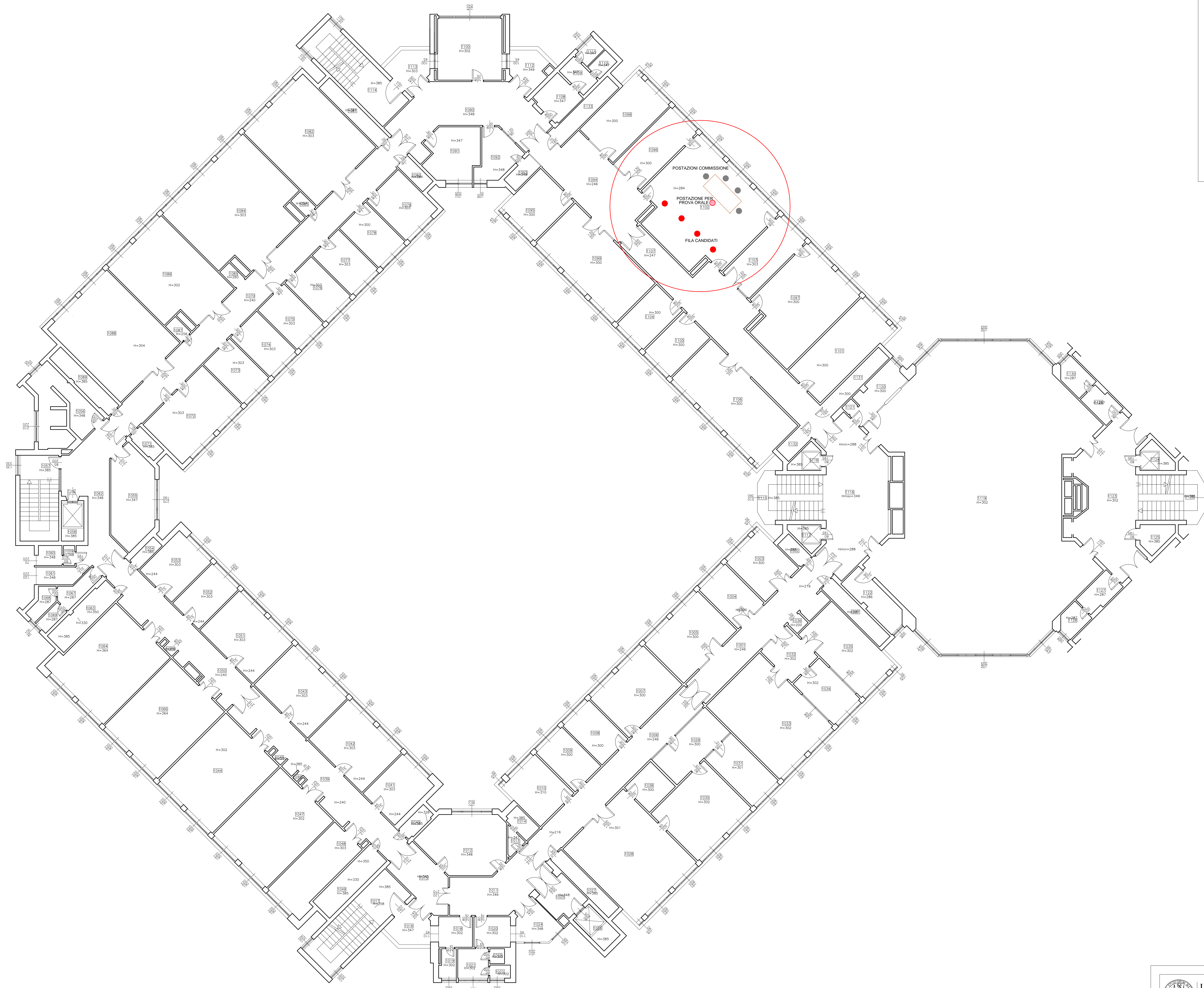
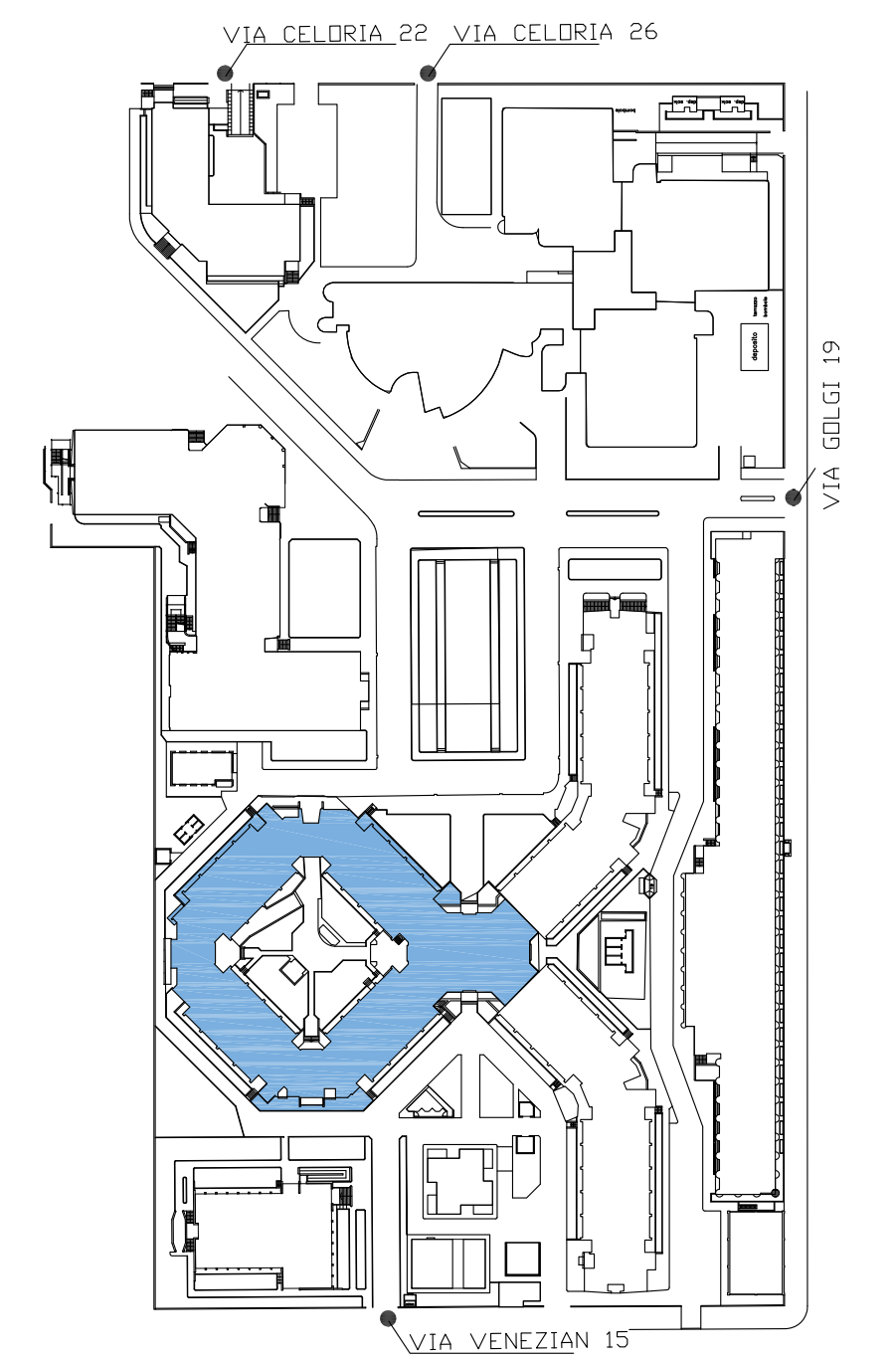

UNIVERSITA' DEGLI STUDI DI MILANO
DIREZIONE SERVIZI PATRIMONIALI IMMOBILIARI e ASSICURATIVI
SETTORE PATRIMONIO e CONTROLLO QUALITA' SERVIZI IMMOBILIARI

ARCHIVIO PATRIMONIO IMMOBILIARE

TITOLO N.	3	TIPOLOGIA ELABORATO	Planimetria	CODICE IDENTIFICATIVO	25030
SCALA	1:100	NUMERO	Primo	INDIRIZZO	via Golgi 19 20133 MILANO
DATA REDAZIONE	20.01.2022	NUMERO FILE		NUMERO FILE	5769_1

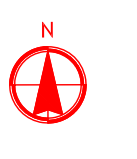
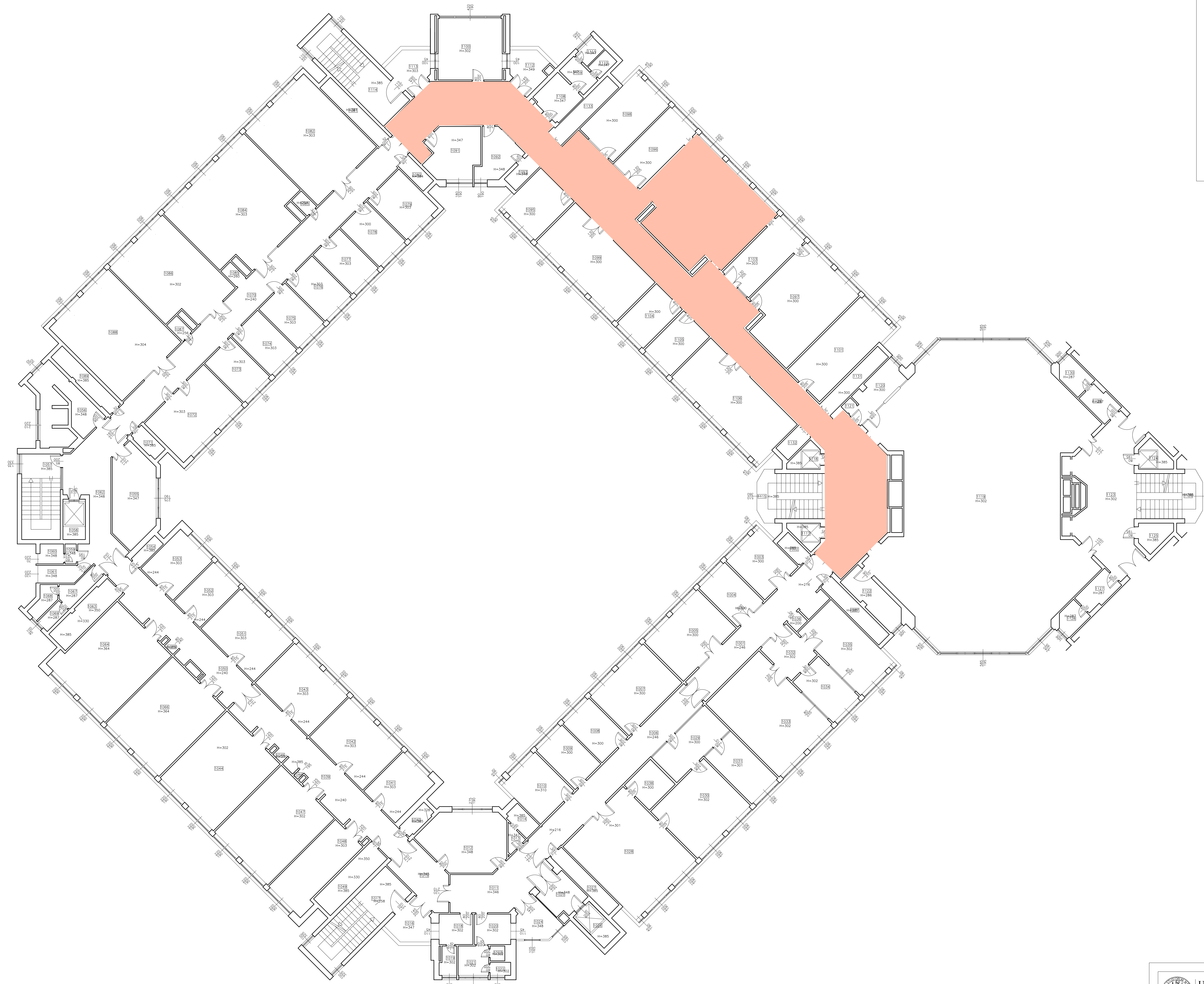
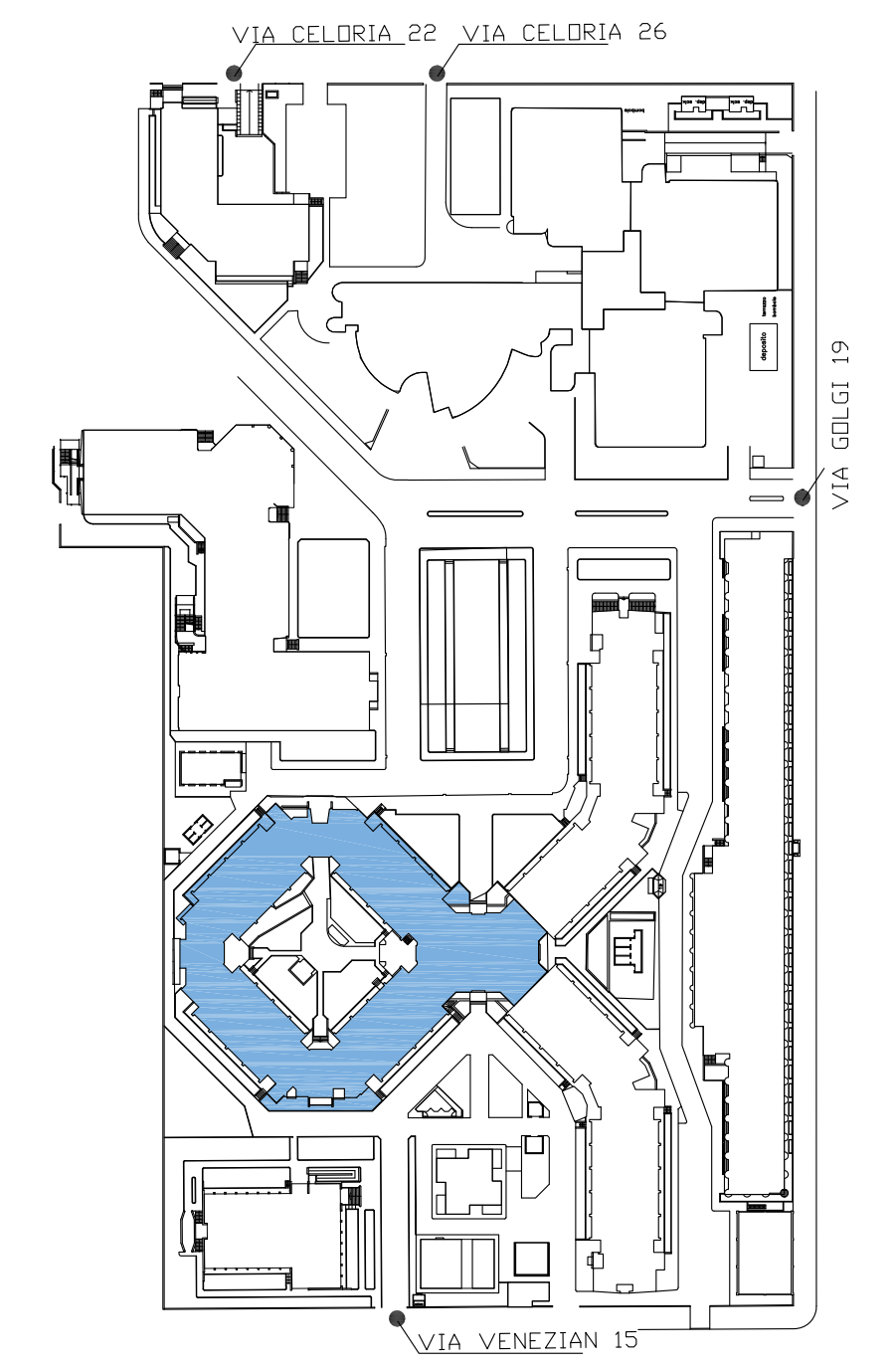

UNIVERSITA' DEGLI STUDI DI MILANO DIREZIONE SERVIZI PATRIMONIALI IMMOBILIARI e ASSICURATIVI SETTORE PATRIMONIO e CONTROLLO QUALITA' SERVIZI IMMOBILIARI	
ARCHIVIO PATRIMONIO IMMOBILIARE	
TITOLO N. 3 SCALA 1:100 DATA REDAZIONE 20.01.2022	TIPOLOGIA ELABORATO Planimetria NUMERO Primo CODICE IDENTIFICATIVO 25030 VIA via Golgi 19 C.A.P. 20133 MILANO NUMERO FILE 5769_1
<small>QUESTO DISEGNO È DI PROPRIETÀ DELL'UNIVERSITÀ DEGLI STUDI DI MILANO CHE LO HA PRODOTTO IN TUTELA A TITOLO DI TECNICO DI LEGGE</small>	

Come **frizionare** le mani con la soluzione alcolica?

**USA LA SOLUZIONE ALCOLICA PER L'IGIENE DELLE MANI!
LAVALE CON ACQUA E SAPONE SOLTANTO SE VISIBILMENTE SPORCHE!**



Durata dell'intera procedura: **20-30 secondi**

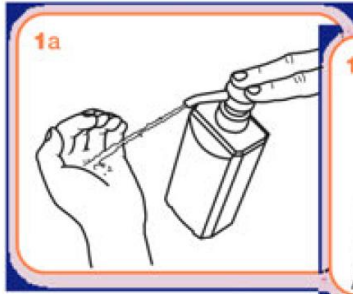

Versare nel palmo della mano una quantità di soluzione sufficiente per coprire tutta la superficie delle mani.

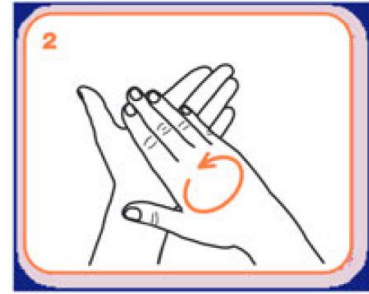

frizionare le mani palmo contro palmo

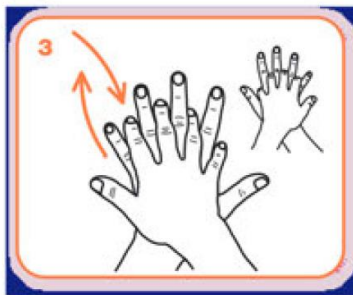

il palmo destro sopra il dorso sinistro intrecciando le dita tra loro e viceversa

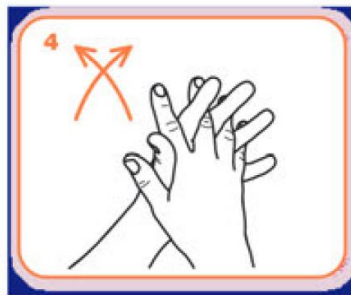

palmo contro palmo intrecciando le dita tra loro

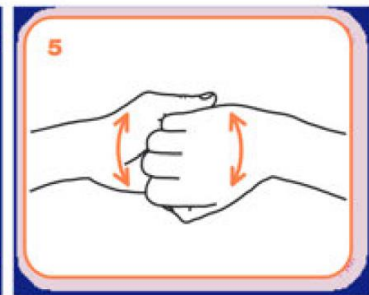

dorso delle dita contro il palmo opposto tenendo le dita strette tra loro

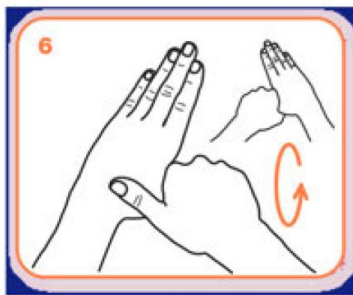

frizione rotazionale del pollice sinistro stretto nel palmo destro e viceversa

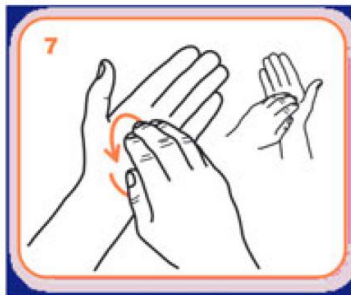

frizione rotazionale, in avanti ed indietro con le dita della mano destra strette tra loro nel palmo sinistro e viceversa

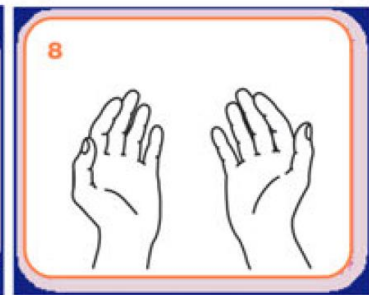

...una volta asciutte, le tue mani sono sicure.



Come lavarsi le mani con acqua e sapone?



LAVA LE MANI CON ACQUA E SAPONE, SOLTANTO SE VISIBILMENTE SPORCHE! ALTRIMENTI, SCEGLI LA SOLUZIONE ALCOLICA!



Durata dell'intera procedura: **40-60 secondi**



Bagna le mani con l'acqua

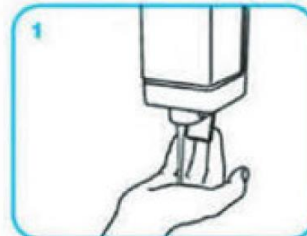

applica una quantità di sapone sufficiente per coprire tutta la superficie delle mani



friziona le mani palmo contro palmo

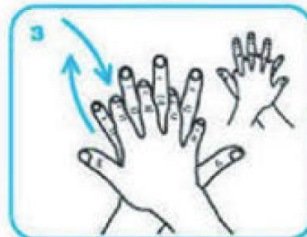

il palmo destro sopra il dorso sinistro intrecciando le dita tra loro e viceversa



palmo contro palmo intrecciando le dita tra loro

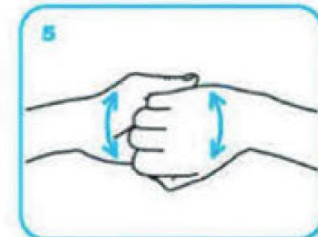

dorso delle dita contro il palmo opposto tenendo le dita strette tra loro

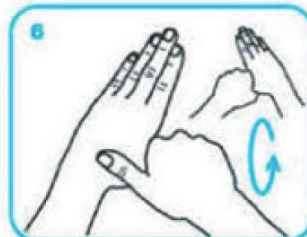

frizione rotazionale del pollice sinistro stretto nel palmo destro e viceversa



frizione rotazionale, in avanti ed indietro con le dita della mano destra strette tra loro nel palmo sinistro e viceversa



Risciacqua le mani con l'acqua



asciuga accuratamente con una salvietta monouso



usa la salvietta per chiudere il rubinetto

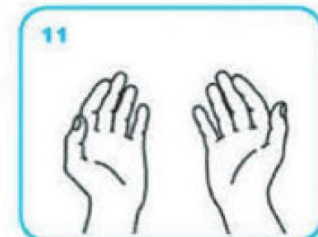

...una volta asciutte, le tue mani sono sicure.

LAVATI SPESSO LE MANI CON ACQUA E SAPONE O USA UN GEL A BASE ALCOLICA

EVITA CONTATTI RAVVICINATI MANTENENDO LA DISTANZA DI ALMENO UN METRO

EVITA LUOGHI AFFOLLATI

COPRI BOCCA E NASO CON FAZZOLETTI MONOUSO QUANDO STARNUTISCI O TOSSISCI. ALTRIMENTI USA LA PIEGA DEL GOMITO

EVITA LE STRETTE DI MANO E GLI ABBRACCI FINO A QUANDO QUESTA EMERGENZA SARÀ FINITA

NON TOCCARTI OCCHI, NASO E BOCCA CON LE MANI

ALCUNE SEMPLICI RACCOMANDAZIONI PER CONTENERE IL CONTAGIO DA CORONAVIRUS

SE HAI SINTOMI SIMILI ALL'INFLUENZA RESTA A CASA, NON RECARTI AL PRONTO SOCCORSO O PRESSO GLI STUDI MEDICI, MA CONTATTA IL MEDICO DI MEDICINA GENERALE, I PEDIATRI DI LIBERA SCELTA, LA GUARDIA MEDICA O I NUMERI REGIONALI



[SALUTE.GOV.IT/NUOVOCORONAVIRUS](https://salute.gov.it/nuovocoronavirus)



Coronavirus COVID-19

*I comportamenti da seguire:
quando sei in presenza di altre persone*

MANTIENI SEMPRE LA DISTANZA SOCIALE DI SICUREZZA

USA LA MASCHERINA:

- in presenza di più persone in spazi aperti e chiusi
- nei mezzi che garantiscono il trasporto pubblico, i taxi e il noleggio con conducente

Ricorda che l'uso della mascherina aiuta a limitare la diffusione del virus ma deve essere adottata in aggiunta al lavaggio delle mani e alle misure di igiene respiratoria



È importante indossare e smaltire la mascherina in modo corretto, **altrimenti può costituire una fonte di infezione**

Come si indossa

- Prima di toccare la mascherina, lavati le mani con acqua e sapone o con il gel alcolico
- Indossa la mascherina prendendola dalle estremità laterali
- Copri naso e bocca con la mascherina distendendola bene in modo che aderisca al volto
- Evita di toccare la mascherina mentre la indossi, se la tocchi, lavati le mani

Come si toglie

- Togli la mascherina prendendola dalle estremità laterali e portandola in avanti
- Non toccare la parte anteriore della mascherina
- Lavati le mani con acqua e sapone oppure usa il gel alcolico subito dopo

Come indossare, utilizzare, togliere e smaltire le mascherine nell'uso quotidiano

Attenzione:

Utilizzare le mascherine in modo improprio può rendere il loro uso inutile o addirittura pericoloso. Se decidi di utilizzare una mascherina, segui attentamente le indicazioni sottostanti



Adattato da:

<https://www.who.int/emergencies/diseases/novel-coronavirus-2019/advice-for-public/when-and-how-to-use-masks>



Consiglio Nazionale delle Ricerche

Bando n.

AUTOCERTIFICAZIONE IN INGRESSO

Il/la sottoscritto/a cognome _____ nome _____

Nato a _____ il _____ (Provincia o Stato Estero _____)

Residente a _____ (Provincia _____)

Via _____ n. _____ C.A.P. _____

Codice fiscale _____ Recapito telefonico _____

In qualità di: (barrare con una X la casella corrispondente)

- Candidato*
- Componente della Commissione esaminatrice**
- Altro (specificare)** _____

consapevole della responsabilità e delle sanzioni penali previste dall'art. 76 del D.P.R. 28/12/2000, n. 445, per false attestazioni e dichiarazioni mendaci

DICHIARA

- di non essere sottoposto/a alla misura dell'isolamento come misura di prevenzione della diffusione del contagio da Covid19;
- di aver preso visione del Piano Operativo CNR, relativo alla specifica procedura concorsuale nonché dei relativi allegati.

Luogo e data _____

Firma _____

L'incaricato all'accoglimento dei candidati

Firma _____

*I candidati devono apporre la sottoscrizione esclusivamente in presenza del personale incaricato

**I componenti della Commissione esaminatrice e personale di supporto devono allegare copia del documento di identità



INFORMATIVA SUL TRATTAMENTO DEI DATI PERSONALI (Art. 13 Reg. UE 2016/679)

ALLEGATO 9

Titolare del trattamento

Il Titolare del Trattamento è il Consiglio Nazionale delle Ricerche, con sede legale in Piazzale Aldo Moro, n. 7 – 00185 – Roma. PEC: protocollo-ammcen@pec.cnr.it.

Responsabile interno del trattamento e Punto di contatto presso il Titolare del trattamento

Il punto di contatto inerente al trattamento dei dati personali è il Dirigente dell'Ufficio Reclutamento del Personale CNR (tel. 0039.06/4993.2172/2140 – fax 0039.06/4993.3852 e-mail: concorsi@cnr.it; PEC: concorsi@pec.cnr.it

Responsabile per la protezione dei dati

Il Responsabile della Protezione dei Dati (RDP) presso il Consiglio Nazionale delle Ricerche è contattabile ai seguenti recapiti: e-mail: rpd@cnr.it; PEC: rpd@pec.cnr.it.

Dati trattati

Nei limiti delle finalità e delle modalità definite nella presente informativa, sono oggetto di trattamento:

- a) i dati attinenti alla non sottoposizione alle misure dell'isolamento come misura di prevenzione dalla diffusione del contagio da Covid-19.
Il suddetto dato deve essere oggetto di un'apposita autocertificazione da prodursi a cura degli interessati ai sensi degli artt. 46 e 47 del DPR 445/2000;
- b) i dati identificativi, qualora fosse necessario documentare le ragioni che hanno impedito l'accesso.

Tipologia di soggetti interessati

I dati personali oggetto di trattamento si riferiscono:

- a) ai candidati. Rispetto a tali interessati, la presente informativa integra quella già fornita per il trattamento dei dati personali funzionale alla partecipazione alla selezione, all'instaurazione e all'esecuzione del rapporto di lavoro;
- b) ai componenti la Commissione giudicatrice;
- c) ai terzi autorizzati ad accedere ai locali prescelti per le prove concorsuali per l'espletamento di attività connesse e funzionali alla procedura in corso.

Finalità del trattamento

I dati personali saranno trattati esclusivamente per finalità di prevenzione dal contagio da COVID-19, in esecuzione del Protocollo di svolgimento dei concorsi pubblici di cui all'Ordinanza del Ministero della Salute del 25.05.2022 e del Piano Operativo Specifico della Procedura Concorsuale.

Si informa che, tenuto conto delle finalità del trattamento, i dati personali sono trattati senza il suo consenso espresso in quanto necessari per la tutela della sua salute e di quella collettiva (art. 6, lett. d) del Regolamento UE 2016/679 e del D.L. n. 6 del 23.02.2020 e DPCM del 26 aprile 2020).

Mancato conferimento dei dati

Il conferimento dei dati per dette finalità è obbligatorio ed è pertanto necessario per accedere all'interno della sede per lo svolgimento della procedura concorsuale. Un eventuale rifiuto a conferirli impedisce di consentire l'ingresso.

Modalità di trattamento

La raccolta e l'utilizzo dei dati personali avviene nel rispetto dei principi di: liceità, correttezza e



trasparenza; limitazione delle finalità; minimizzazione dei dati; esattezza; limitazione alla conservazione; integrità e riservatezza, di cui all'art. 5 del Regolamento UE 2016/679, in modo tale da garantirne la sicurezza e tutelare la riservatezza dell'interessato. Tali dati non saranno oggetto di alcun processo decisionale interamente automatizzato o di alcun trattamento di profilazione.

Base giuridica del trattamento

La base giuridica del trattamento dei dati personali è rappresentata:

- dall'obbligo legale al quale è soggetto il CNR per la salvaguardia degli interessi vitali dell'interessato o di un'altra persona fisica;
- per l'esecuzione di un compito di interesse pubblico di cui all'art. 6, par. 1, lett. c) d) ed e) nonché all'art. 9, par. 2, lett. b), g) e i) con riferimento ai dati sulla salute del Regolamento UE 2016/679;
- dal Protocollo di svolgimento dei concorsi pubblici di cui dall'Ordinanza del Ministero della Salute del 25.05.2022, pubblicata sulla G.U. n. 156 del 31.5.2022.

Destinatari dei dati raccolti

Il trattamento è effettuato da parte di personale incaricato che agisce sulla base di specifiche istruzioni fornite in ordine alle finalità e alle modalità del trattamento. I dati personali e le informazioni raccolte non saranno oggetto di diffusione, né di comunicazione a terzi, se non in ragione delle specifiche previsioni normative.

Solo a tali fini, i dati personali potranno inoltre essere comunicati:

- all'Autorità sanitaria per la ricostruzione della filiera degli eventuali contatti stretti di un lavoratore risultato positivo al COVID-19;
- a tutti i soggetti pubblici per i quali sussiste o sussisterà in capo al Titolare un obbligo di comunicazione dei dati stessi.

Trasferimento extra UE

Non è previsto il trasferimento in Paesi extra UE.

Periodo di conservazione

I dati saranno trattati per il tempo strettamente necessario a perseguire la citata finalità di prevenzione dal contagio da COVID-19 e conservati fino al termine dello stato d'emergenza previsto dalle autorità pubbliche competenti. In ogni caso, qualsiasi dato personale conservato dal Titolare ai sensi della presente informativa sarà cancellato da parte dello stesso Titolare, fatte salve esigenze di ulteriore trattamento in forza di:

- a) specifici obblighi normativi;
- b) disposizioni di autorità pubbliche;
- c) eventuali ragioni di Giustizia.

Diritti di accesso, rettifica, cancellazione, limitazione e portabilità

L'interessato al trattamento ha diritto di richiedere al Consiglio Nazionale delle Ricerche, quale Titolare del trattamento, ai sensi degli artt. da 15 a 22 del Regolamento UE 2016/679:

- l'accesso ai propri dati personali ed a tutte le informazioni di cui all'art. 15 del Regolamento UE 2016/679;
- la rettifica dei propri dati personali inesatti e l'integrazione di quelli incompleti; - la cancellazione dei propri dati (c.d. "diritto all'oblio"), fatta eccezione quelli contenuti in atti che devono essere obbligatoriamente conservati dal CNR per il tempo indicato e ove sussista un motivo legittimo



prevalente;

- la limitazione del trattamento ove ricorra una delle ipotesi di cui all'art. 18 del Regolamento UE 2016/679;
- la cancellazione dei dati personali laddove questi non siano più necessari rispetto alle finalità per le quali sono stati raccolti o altrimenti trattati, sempre che non ricorrano le condizioni di cui all'art. 17, par. 3 del Regolamento UE 2016/679;
- l'opposizione al trattamento dei propri dati personali, salvo quanto previsto con riguardo alla necessità ed obbligatorietà del trattamento dati per poter accedere ai locali prescelti per il concorso;
- la portabilità dei dati, finalizzato a consentirle di ottenere copia dei dati che vengono trattati, in un formato strutturato, di uso comune e leggibile da un dispositivo automatico, anche al fine di comunicare tali dati a un altro Titolare del trattamento.

Queste richieste potranno essere rivolte al punto di contatto del Titolare del Trattamento al seguente recapito: e-mail: concorsi@cnr.it- PEC: concorsi@pec.cnr.it.

Modalità di esercizio dei diritti

Per l'esercizio dei diritti di tutela dei propri dati personali, l'interessato può rivolgersi al Titolare del trattamento, al Responsabile interno del trattamento e Punto di contatto presso il Titolare del trattamento e al Responsabile della Protezione dei dati, utilizzando i seguenti contatti:

- Titolare del trattamento: PEC: protocollo-ammcen@pec.cnr.it;
- Responsabile interno del trattamento e Punto di contatto presso il Titolare del trattamento: e-mail: concorsi@cnr.it; PEC: concorsi@pec.cnr.it;
- Responsabile della Protezione dei Dati (RPD): e-mail: rpd@cnr.it; PEC: rpd@pec.cnr.it

Reclamo e tutela giurisdizionale

Nel caso in cui si ritenga che il trattamento sia stato svolto in violazione della normativa sulla protezione dei dati personali, è riconosciuto il diritto di presentare reclamo **all'Autorità Garante per la protezione dei dati personali**, Piazza di Montecitorio - 00187 – Roma, ovvero di ricorrere dinanzi alla competente autorità giudiziale.



UNIVERSITÀ DEGLI STUDI DI MILANO

AREA

Via Golgi,19/ Venezian,21

EDIFICIO

25030

PPE PIANI DI PREVENZIONE ED EMERGENZA PdE - Piano d'Emergenza 25030	 UNIVERSITÀ DEGLI STUDI DI MILANO
Ente/Amm.ne	UNIVERSITA' DEGLI STUDI DI MILANO - Via Festa del Perdono, 7
Plesso	Via Golgi,19/ Venezian, 21 - 20133 - Milano

Descrizione generale del sito

L'edificio 25030 è ubicato in Via Venezian, 21 a Milano e fa parte di un complesso edilizio più vasto che occupa un'area delimitata da Via Celoria e da Via Golgi.

La planimetria generale del complesso con evidenziato l'edificio in oggetto è riportata in allegato

L'edificio occupa una superficie di mq. 4400 circa e si sviluppa su 5 piani fuori terra ed un piano seminterrato.

L'accesso principale al complesso, pedonale e carraio è in Via Venezian,21, ma è possibile accedere all'edificio anche da un cancello in Via Golgi,19 e dall'ingresso di Via Celoria,26.

Eventuali mezzi di soccorso possono raggiungere l'edificio da Via Venezian e da Via Golgi.

L'edificio è costituito da un corpo ottagonale con corte quadrata interna (25030), un poligono di collegamento (25030 bis) dal quale partono due ali contrapposte (25040 e 25050).

L'edificio è provvisto di 9 corpi scala a collegamento dei piani fuori terra.

All'esterno dell'edificio, nel cortile, vi sono i depositi delle bombole e dei liquidi infiammabili utilizzati dai laboratori dei vari Dipartimenti.

All'interno dei Dipartimenti si svolge attività di ricerca, didattica, ed amministrazione.

L'organizzazione distributiva dell'Edificio è descritta di seguito:

Livello	Destinazione d'uso
Piano Seminterrato	gli studi docenti ed i laboratori
Piano seminterrato- accesso separato	centrale termica dell'edificio
Piano rialzato	l'atrio, la portineria, gli studi docenti ed i laboratori
Piano primo	gli studi docenti, biblioteca ed i laboratori
Piano secondo	gli studi docenti i laboratori di ricerca e didattici
Piano terzo	gli studi docenti ed i laboratori
Piano quarto	zona rialzata utilizzata dall'Istituto di Chimica Organica della Facoltà di Farmacia

PPE PIANI DI PREVENZIONE ED EMERGENZA PdE - Piano d'Emergenza 25030	 UNIVERSITÀ DEGLI STUDI DI MILANO
Ente/Amm.ne	UNIVERSITA' DEGLI STUDI DI MILANO - Via Festa del Perdono, 7
Plesso	Via Golgi,19/ Venezian, 21 - 20133 - Milano

Elenco delle attività soggette ai controlli dei Vigili del Fuoco ai sensi del D.P.R. 151/2011

Attività ¹	Sottoclasse	Categoria	Descrizione dell'attività soggetta a prevenzione incendi	Descrizione sottoclasse	Area di lavoro / Attività
34	1	B	Depositi di carta, cartoni e prodotti cartotecnici, archivi di materiale cartaceo, biblioteche, depositi per la cernita della carta usata, di stracci di cascami e di fibre tessili per l'industria della carta, con quantitativi in massa superiori a 5.000 kg	Fino a 50.000 kg	
48			Centrali termoelettriche, macchine elettriche fisse con presenza di liquidi isolanti combustibili in quantitativi superiori a 1 m ³		
72	1	C	Edifici sottoposti a tutela ai sensi del d.lgs. 22 gennaio 2004, n. 42, aperti al pubblico, destinati a contenere biblioteche ed archivi, musei, gallerie, esposizioni e mostre, nonché qualsiasi altra attività contenuta nel presente allegato.		
67		A	Scuole di ogni ordine, grado e tipo, collegi, accademie con oltre 100 persone presenti; Asili nido con oltre 30 persone presenti.	Fino a 150 persone	

Descrizione dell'attività lavorativa

Le attività svolte all'interno dell'edificio riguardano:

- attività di segreteria e amministrazione;
- attività di ricerca;
- attività didattica.

Affollamento

La maggiore presenza si registra nei giorni lavorativi secondo lo schema che segue

	0	1	2	3	4	5	6	7	8	9	10	11	12	13	14	15	16	17	18	19	20	21	22	23
Lunedì																								
Martedì																								
Mercoledì																								
Giovedì																								
Venerdì																								
Sabato																								
Domenica																								

PPE PIANI DI PREVENZIONE ED EMERGENZA PdE - Piano d'Emergenza 25030	 UNIVERSITÀ DEGLI STUDI DI MILANO
Ente/Amm.ne	UNIVERSITA' DEGLI STUDI DI MILANO - Via Festa del Perdono, 7
Plesso	Via Golgi,19/ Venezian, 21 - 20133 - Milano

La tabella che segue fornisce i valori delle massime presenze eccezionali ai diversi piani dell'edificio.

Piano	Presenze max dipendenti/studenti A	Presenze max ospiti/visitatori B	Presenze max eccezionali A+B
Seminterrato	53	2	55
Rialzato	102	2	104
Primo	102	2	104
Secondo	175	2	177
Terzo	236	2	238
Quarto	69	1	70
Seminterrato	53	2	55

I valori sopra riportati sono comunque assai prudenziali in quanto è estremamente improbabile che le presenze massime ai piani si verifichino in contemporanea.

Nel turno giornaliero, le presenze totali massime eccezionali che possono verificarsi risultano come segue:

Dipendenti/Studenti	737
Ospiti/Visitatori	11
Totale complessivo	748

Attività svolte all'interno della struttura, date in appalto a Società esterne.

Queste attività comprendono:

- attività di pulizia nell'area uffici e servizi;
- attività di manutenzione straordinaria;
- attività varie, di costruzione e nuove realizzazioni edili ed impiantistiche.

PPE PIANI DI PREVENZIONE ED EMERGENZA PdE - Piano d'Emergenza 25030	 UNIVERSITÀ DEGLI STUDI DI MILANO
Ente/Amm.ne	UNIVERSITA' DEGLI STUDI DI MILANO - Via Festa del Perdono, 7
Plesso	Via Golgi,19/ Venezian, 21 - 20133 - Milano

Sistemi di protezione attivi

Per la ubicazione vedi anche planimetrie in allegato.

SISTEMI DI PROTEZIONE ATTIVA			
Tipologia	Piano	Ubicazione	Numero
Estintori portatili	seminterrato -1	Vedi planimetria in allegato	19
Estintori portatili	rialzato	Vedi planimetria in allegato	20
Estintori portatili	primo	Vedi planimetria in allegato	28
Estintori portatili	secondo	Vedi planimetria in allegato	32
Estintori portatili	terzo	Vedi planimetria in allegato	34
Estintori portatili	quarto	Vedi planimetria in allegato	5

ALLARMI		
Tipologia	Tipologia	Ubicazione
Impianto rilevazione incendi e allarme antincendio	Rilevatori di fumo elettronici con pulsanti di allarme ad azionamento manuale	<ul style="list-style-type: none"> • Piani uffici • Locali tecnici
Impianto allarme antintrusione	Rilevatori/sensori elettronici a raggi infrarossi	Intera sede

IMPIANTI DI SPEGNIMENTO AUTOMATICI		
Tipologia	Tipologia	Ubicazione
Impianto Spegnimento automatico	Gas	Interrato

ILLUMINAZIONE DI EMERGENZA		
Tipologia	Tipologia	Ubicazione
Lampada di emergenza	11W / autonomia 6 ore / IP40	Corridoi scale

PPE PIANI DI PREVENZIONE ED EMERGENZA PdE - Piano d'Emergenza 25030	 UNIVERSITÀ DEGLI STUDI DI MILANO
Ente/Amm.ne	UNIVERSITA' DEGLI STUDI DI MILANO - Via Festa del Perdono, 7
Plesso	Via Golgi,19/ Venezian, 21 - 20133 - Milano

Sistemi di protezione passivi

Per la ubicazione vedere anche le planimetrie in allegato.

SCALE DI EMERGENZA				
ID	Piani Collegati	Caratteristiche (alzate, pedate, compartimentazione, corrimano, ecc.)	Larghezza	Ambienti Serviti
A	seminterrato con piano quarto		0,80	Area sin secondo lato dell'ottagono
B	seminterrato con piano terzo		0,80	Area sin primo lato dell'ottagono
C	seminterrato con piano quarto		0,80	Area sin terzo lato dell'ottagono
D	primo con piano terzo		0,80	Sesto lato dell'ottagono
E	primo con piano terzo		0,80	Ottavo lato dell'ottagono

USCITE DI EMERGENZA²							
Piano	ID	ID scala	Ambienti Serviti	Ubicazione	Caratteristiche	L	H
Seminterrato	UI1	/			<ul style="list-style-type: none"> • Doppia anta • Maniglione antipanico • Vetro/alluminio 	0.60+0.60.	2.15
	UI2	A			<ul style="list-style-type: none"> • Doppia anta • Maniglione antipanico • Vetro/alluminio 	0.60+0.60.	2.15
	UI3	/			<ul style="list-style-type: none"> • Doppia anta • Maniglione antipanico • Vetro/alluminio 	0.60+0.60.	2.15
	UI4	B			<ul style="list-style-type: none"> • Doppia anta 	0.60+0.60.	2.15

² Di seguito vengono riportate le uscite di emergenza di ambienti ove l'attività prevede la presenza continua e sistematica di personale e/o pubblico. Per ciò che concernerebbe i locali tecnici, essi sono provvisti di propria uscita di sicurezza (corrispondente all'ingresso al locale)



Ente/Amm.ne

UNIVERSITA' DEGLI STUDI DI MILANO - Via Festa del Perdono, 7

Plesso

Via Golgi,19/ Venezian, 21 - 20133 - Milano

USCITE DI EMERGENZA²

Piano	ID	ID scala	Ambienti Serviti	Ubicazione	Caratteristiche	L	H
					<ul style="list-style-type: none"> Maniglione antipanico Vetro/alluminio 		
	UI5	/			<ul style="list-style-type: none"> Doppia anta Maniglione antipanico Vetro/alluminio 	0.60+0.60.	2.15
	UI6	C			<ul style="list-style-type: none"> Doppia anta Maniglione antipanico Vetro/alluminio 	0.60+0.60.	2.15
	UI7	/			<ul style="list-style-type: none"> Doppia anta Maniglione antipanico Vetro/alluminio 	0.60+0.60.	2.15
terra	UE1	/			<ul style="list-style-type: none"> Doppia anta Maniglione antipanico Vetro/alluminio 	0.60+0.60.	2.15
	UE2	/			<ul style="list-style-type: none"> Doppia anta Maniglione antipanico Vetro/alluminio 	0.60+0.60.	2.15
	UE3	/			<ul style="list-style-type: none"> Doppia anta Maniglione antipanico Vetro/alluminio 	0.60+0.60.	2.15
	UE4	/			<ul style="list-style-type: none"> Doppia anta Maniglione antipanico Vetro/alluminio 	0.60+0.60.	2.15
	UE5	C			<ul style="list-style-type: none"> Doppia anta Maniglione antipanico Vetro/alluminio 	0.60+0.60.	2.15
	UE6	/			<ul style="list-style-type: none"> Doppia anta Maniglione antipanico Vetro/alluminio 	0.60+0.60.	2.15
	UE7	/			<ul style="list-style-type: none"> Doppia anta Maniglione antipanico 	0.60+0.60.	2.15

PPE**PIANI DI PREVENZIONE ED EMERGENZA**PdE - Piano d'Emergenza
25030**UNIVERSITÀ DEGLI STUDI DI MILANO****Ente/Amm.ne**

UNIVERSITA' DEGLI STUDI DI MILANO - Via Festa del Perdono, 7

Plesso

Via Golgi,19/ Venezian, 21 - 20133 - Milano

USCITE DI EMERGENZA²

Piano	ID	ID scala	Ambienti Serviti	Ubicazione	Caratteristiche	L	H
					<ul style="list-style-type: none"> Vetro/alluminio 		
Primo	UP1	C			<ul style="list-style-type: none"> Doppia anta Maniglione antipanico Vetro/alluminio 	0.60+0.60.	2.15
	UP2	B			<ul style="list-style-type: none"> Doppia anta Maniglione antipanico Vetro/alluminio 	0.60+0.60.	2.15
	UP3	C			<ul style="list-style-type: none"> Doppia anta Maniglione antipanico Vetro/alluminio 	0.60+0.60.	2.15
	UP4	D			<ul style="list-style-type: none"> Doppia anta Maniglione antipanico Vetro/alluminio 	0.60+0.60.	2.15
	UP5	E			<ul style="list-style-type: none"> Doppia anta Maniglione antipanico Vetro/alluminio 	0.60+0.60.	2.15
Secondo	US1	C			<ul style="list-style-type: none"> Doppia anta Maniglione antipanico Vetro/alluminio 	0.60+0.60.	2.15
	US2	B			<ul style="list-style-type: none"> Doppia anta Maniglione antipanico Vetro/alluminio 	0.60+0.60.	2.15
	US3	E			<ul style="list-style-type: none"> Doppia anta Maniglione antipanico Vetro/alluminio 	0.60+0.60.	2.15
	US4	B			<ul style="list-style-type: none"> Doppia anta Maniglione antipanico Vetro/alluminio 	0.60+0.60.	2.15
	US5	C			<ul style="list-style-type: none"> Doppia anta Maniglione antipanico Vetro/alluminio 	0.60+0.60.	2.15



Ente/Amm.ne

UNIVERSITA' DEGLI STUDI DI MILANO - Via Festa del Perdono, 7

Plesso

Via Golgi,19/ Venezian, 21 - 20133 - Milano

USCITE DI EMERGENZA²

Piano	ID	ID scala	Ambienti Serviti	Ubicazione	Caratteristiche	L	H
	US6	B			<ul style="list-style-type: none"> Doppia anta Maniglione antipanico Vetro/alluminio 	0.60+0.60.	2.15
	US7	D			<ul style="list-style-type: none"> Doppia anta Maniglione antipanico Vetro/alluminio 	0.60+0.60.	2.15
	US8	E			<ul style="list-style-type: none"> Doppia anta Maniglione antipanico Vetro/alluminio 	0.60+0.60.	2.15
terzo	UT1	C			<ul style="list-style-type: none"> Doppia anta Maniglione antipanico Vetro/alluminio 	0.60+0.60.	2.15
	UT2	B			<ul style="list-style-type: none"> Doppia anta Maniglione antipanico Vetro/alluminio 	0.60+0.60.	2.15
	UT3	E			<ul style="list-style-type: none"> Doppia anta Maniglione antipanico Vetro/alluminio 	0.60+0.60.	2.15
	UT4	B			<ul style="list-style-type: none"> Doppia anta Maniglione antipanico Vetro/alluminio 	0.60+0.60.	2.15
	UT5	C			<ul style="list-style-type: none"> Doppia anta Maniglione antipanico Vetro/alluminio 	0.60+0.60.	2.15
	UT6	C			<ul style="list-style-type: none"> Doppia anta Maniglione antipanico Vetro/alluminio 	0.60+0.60.	2.15
	UT7	D			<ul style="list-style-type: none"> Doppia anta Maniglione antipanico Vetro/alluminio 	0.60+0.60.	2.15
	UT8	E			<ul style="list-style-type: none"> Doppia anta Maniglione 	0.60+0.60.	2.15

PPE PIANI DI PREVENZIONE ED EMERGENZA PdE - Piano d'Emergenza 25030	 UNIVERSITÀ DEGLI STUDI DI MILANO
Ente/Amm.ne	UNIVERSITA' DEGLI STUDI DI MILANO - Via Festa del Perdono, 7
Plesso	Via Golgi,19/ Venezian, 21 - 20133 - Milano

USCITE DI EMERGENZA²							
Piano	ID	ID scala	Ambienti Serviti	Ubicazione	Caratteristiche	L	H
					antipanico • Vetro/alluminio		
quarto	UQ1	C			• Doppia anta • Maniglione antipanico • Vetro/alluminio	0.60+0.60.	2.15
	UQ2	A			• Doppia anta • Maniglione antipanico • Vetro/alluminio	0.60+0.60.	2.15

PUNTO DI RACCOLTA		
ID	Ubicazione	Descrizione
A	Via Golgi, 19 (Vedasi Planimetria Allegata)	Spazio Cortile interno all'area universitaria

Segnaletica

SEGNALETICA		
Tipologia	Tipologia	Ubicazione
Segnaletica di salvataggio	Percorsi di esodo - Uscita emergenza	Corridoi - scale
Segnaletica di salvataggio	Punto raccolta	Cortile interno
Segnaletica di salvataggio	Cassetta Primo soccorso	Corridoi
Segnaletica di emergenza	Estintore	Corridoi
Segnaletica di emergenza	Allarme antincendio	Portineria - Corridoi

Presidi di primo soccorso

CASSETTE DI PRIMO SOCCORSO		
Tipologia	Tipologia	Presente/Non Presente
Cassetta di primo soccorso	Allegato 1 del Decreto 388/03	Presente

Presenza lavoratori esposti a rischi particolari

Non vi sono lavoratori esposti a rischi particolare dato che nel plesso/edificio, non vi è la presenza di sorgenti di innesco di particolare rilevanza.

PPE

PIANI DI PREVENZIONE ED EMERGENZA

PdE - Piano d'Emergenza
25030



UNIVERSITÀ DEGLI STUDI DI MILANO

Ente/Amm.ne

UNIVERSITA' DEGLI STUDI DI MILANO - Via Festa del Perdono, 7

Plesso

Via Golgi, 19/ Venezian, 21 - 20133 - Milano

PLANIMETRIA GENERALE DELL'AREA

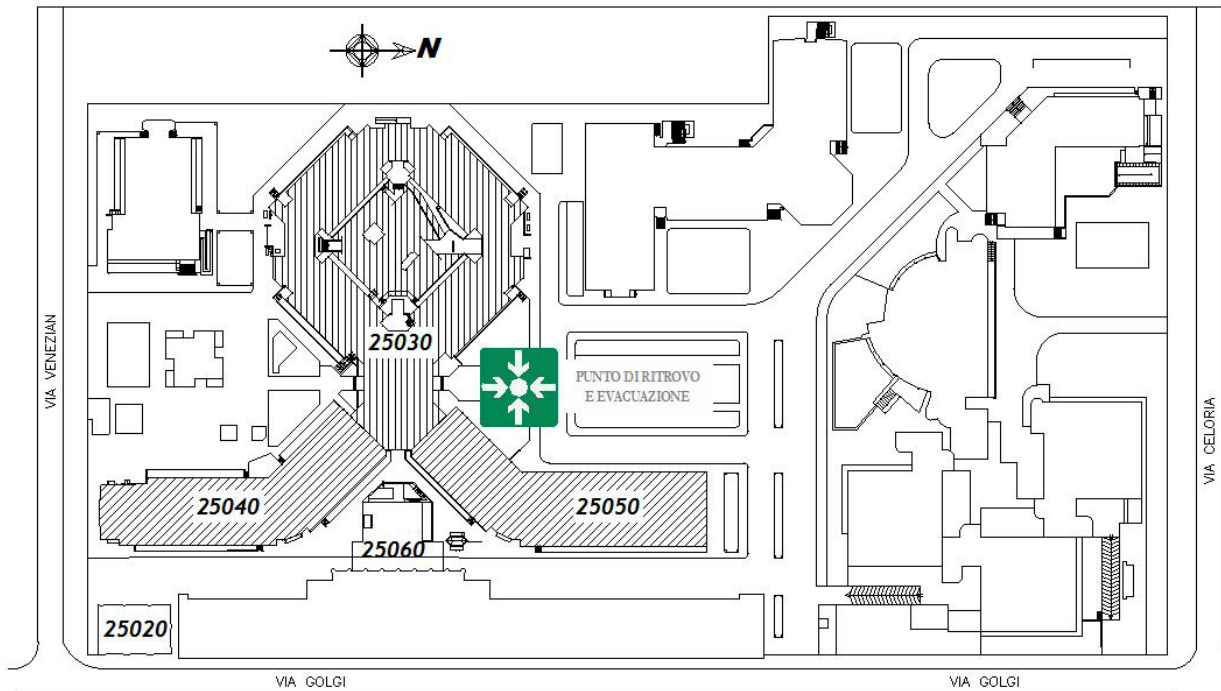

<p>PPE</p> <p>PIANI DI PREVENZIONE ED EMERGENZA</p> <p>PdE - Piano d'Emergenza</p> <p>25030</p>	 <p>UNIVERSITÀ DEGLI STUDI DI MILANO</p>
<p><i>Ente/Amm.ne</i></p>	<p>UNIVERSITA' DEGLI STUDI DI MILANO - Via Festa del Perdono, 7</p>
<p><i>Plesso</i></p>	<p>Via Golgi,19/ Venezian, 21 - 20133 - Milano</p>

PLANIMETRIA PIANO SEMINTERRATO

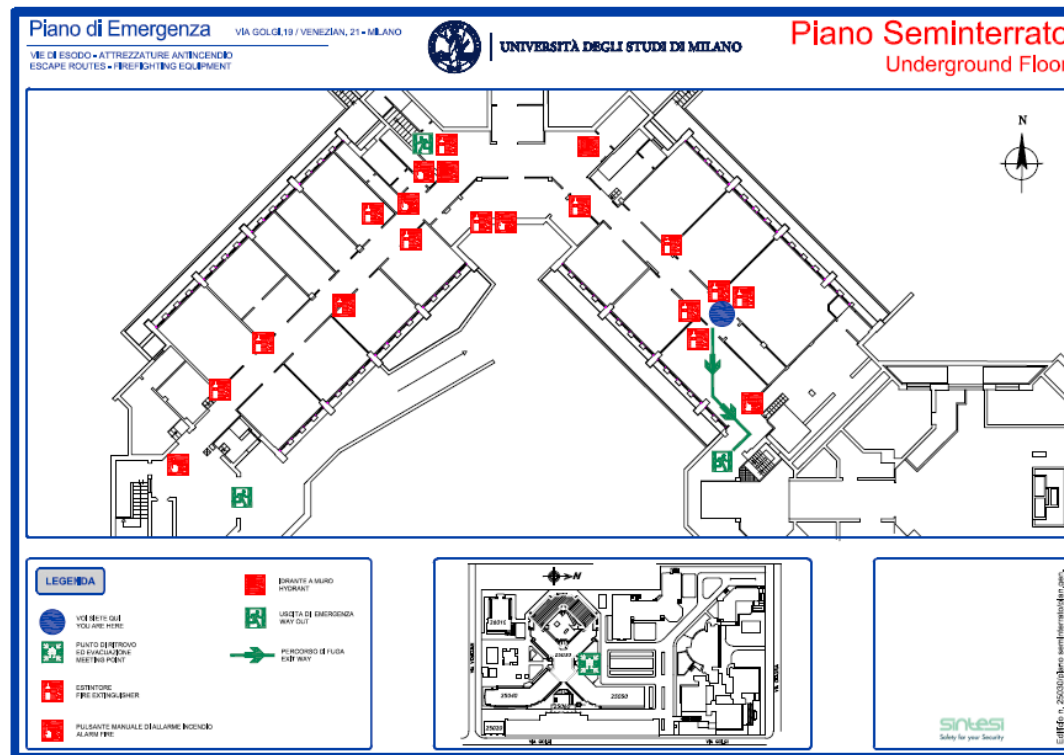

<p>PPE</p> <p>PIANI DI PREVENZIONE ED EMERGENZA</p> <p>PdE - Piano d'Emergenza</p> <p>25030</p>	 <p>UNIVERSITÀ DEGLI STUDI DI MILANO</p>
<p>Ente/Amm.ne</p>	<p>UNIVERSITA' DEGLI STUDI DI MILANO - Via Festa del Perdono, 7</p>
<p>Plesso</p>	<p>Via Golgi,19/ Venezian, 21 - 20133 - Milano</p>

PLANIMETRIA PIANO SEMINTERRATO

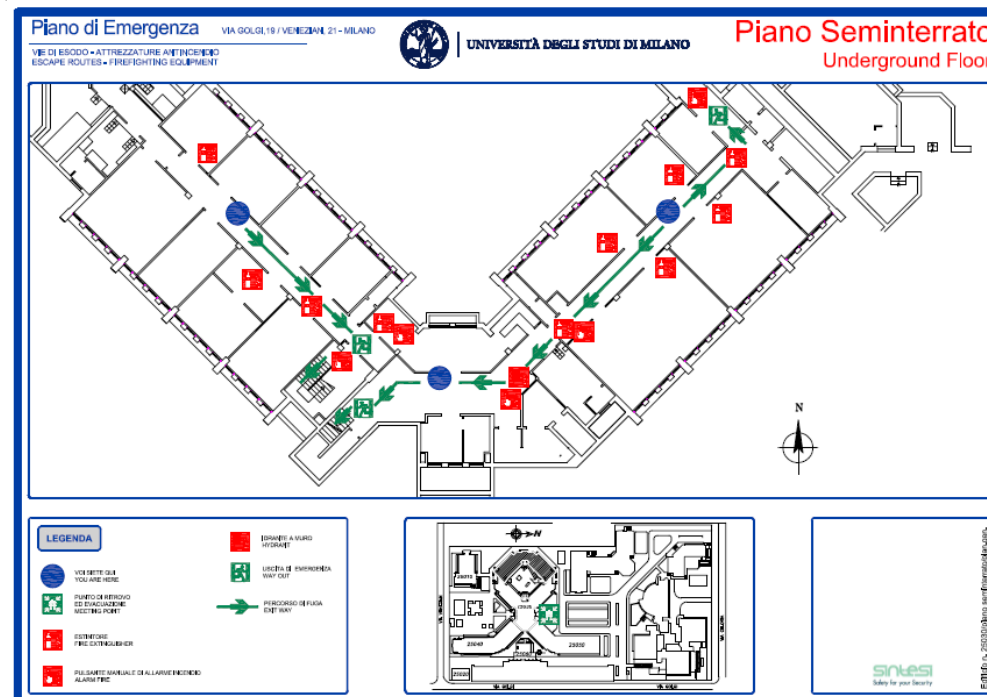

<p>PPE</p> <p>PIANI DI PREVENZIONE ED EMERGENZA</p> <p>PdE - Piano d'Emergenza</p> <p>25030</p>	 <p>UNIVERSITÀ DEGLI STUDI DI MILANO</p>
<p><i>Ente/Amm.ne</i></p>	<p>UNIVERSITA' DEGLI STUDI DI MILANO - Via Festa del Perdono, 7</p>
<p><i>Plesso</i></p>	<p>Via Golgi,19/ Venezian, 21 - 20133 - Milano</p>

PLANIMETRIA PIANO SEMINTERRATO

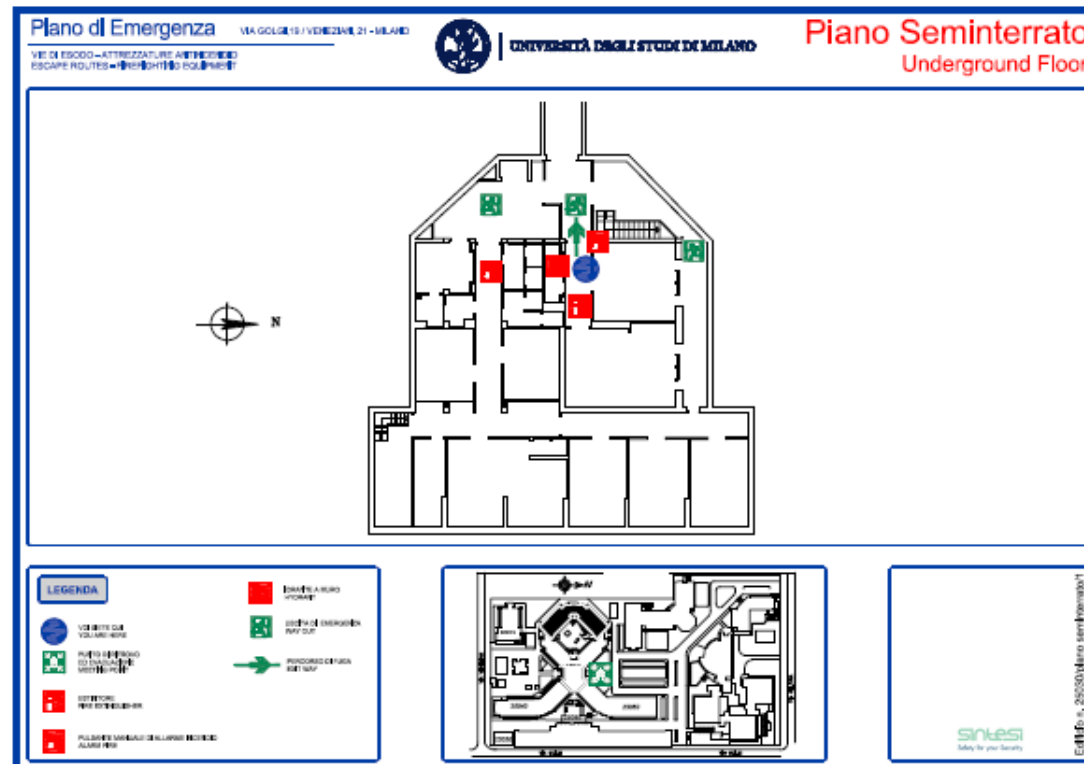

<p>PPE</p> <p>PIANI DI PREVENZIONE ED EMERGENZA</p> <p>PdE - Piano d'Emergenza</p> <p>25030</p>	 <p>UNIVERSITÀ DEGLI STUDI DI MILANO</p>
<p><i>Ente/Amm.ne</i></p>	<p>UNIVERSITA' DEGLI STUDI DI MILANO - Via Festa del Perdono, 7</p>
<p><i>Plesso</i></p>	<p>Via Golgi,19/ Venezian, 21 - 20133 - Milano</p>

PLANIMETRIA PIANO RIALZATO



PPE PIANI DI PREVENZIONE ED EMERGENZA PdE - Piano d'Emergenza 25030	 UNIVERSITÀ DEGLI STUDI DI MILANO
Ente/Amm.ne	UNIVERSITA' DEGLI STUDI DI MILANO - Via Festa del Perdono, 7
Plesso	Via Golgi, 19/ Venezian, 21 - 20133 - Milano

PLANIMETRIA PIANO RIALZATO



<p style="text-align: center;">PPE</p> <p style="text-align: center;">PIANI DI PREVENZIONE ED EMERGENZA</p> <p style="text-align: center;">PdE - Piano d'Emergenza 25030</p>	<div style="display: flex; align-items: center; justify-content: center;">  <div style="text-align: center;"> <h2 style="margin: 0;">UNIVERSITÀ DEGLI STUDI DI MILANO</h2> </div> </div>
<i>Ente/Amm.ne</i>	UNIVERSITA' DEGLI STUDI DI MILANO - Via Festa del Perdono, 7
<i>Plesso</i>	Via Golgi,19/ Venezian, 21 - 20133 - Milano

PLANIMETRIA PIANO RIALZATO

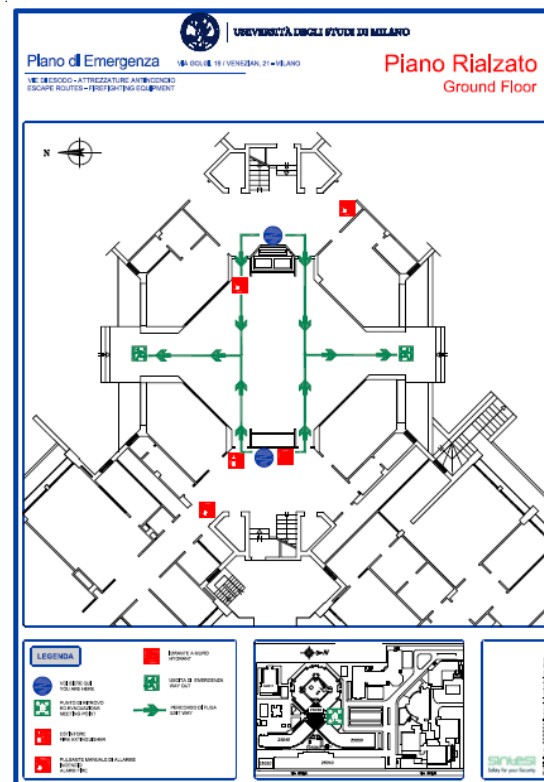

PPE

PIANI DI PREVENZIONE ED EMERGENZA
PdE - Piano d'Emergenza
25030



UNIVERSITÀ DEGLI STUDI DI MILANO

Entel/Amm.ne

UNIVERSITA' DEGLI STUDI DI MILANO - Via Festa del Perdono, 7

Plesso

Via Golgi, 19/ Venezian, 21 - 20133 - Milano

PLANIMETRIA PIANO PRIMO



<p style="text-align: center;">PPE</p> <p style="text-align: center;">PIANI DI PREVENZIONE ED EMERGENZA</p> <p style="text-align: center;">PdE - Piano d'Emergenza 25030</p>	 <p style="text-align: center;">UNIVERSITÀ DEGLI STUDI DI MILANO</p>
<p style="text-align: center;"><i>Entel/Amm.ne</i></p>	<p>UNIVERSITA' DEGLI STUDI DI MILANO - Via Festa del Perdono, 7</p>
<p style="text-align: center;"><i>Plesso</i></p>	<p>Via Golgi, 19/ Venezian, 21 - 20133 - Milano</p>

PLANIMETRIA PIANO PRIMO

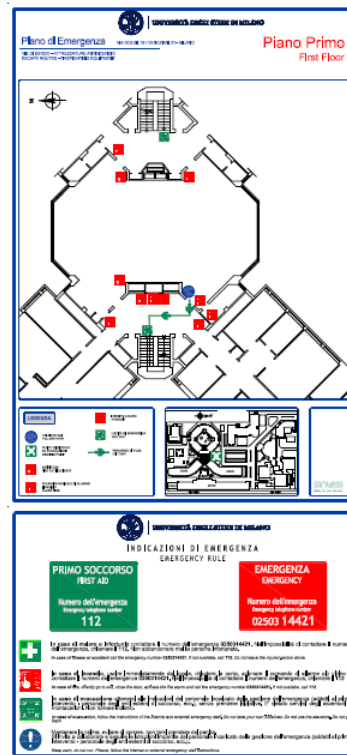

PPE

PIANI DI PREVENZIONE ED EMERGENZA

PdE - Piano d'Emergenza
25030



UNIVERSITÀ DEGLI STUDI DI MILANO

EntelAmm.ne

UNIVERSITA' DEGLI STUDI DI MILANO - Via Festa del Perdono, 7

Plesso

Via Golgi, 19/ Venezian, 21 - 20133 - Milano

PLANIMETRIA PIANO SECONDO



<p style="text-align: center;">PPE</p> <p style="text-align: center;">PIANI DI PREVENZIONE ED EMERGENZA</p> <p style="text-align: center;">PdE - Piano d'Emergenza 25030</p>	 <p style="text-align: center;">UNIVERSITÀ DEGLI STUDI DI MILANO</p>
<p style="text-align: center;"><i>EntelAmm.ne</i></p>	<p>UNIVERSITA' DEGLI STUDI DI MILANO - Via Festa del Perdono, 7</p>
<p style="text-align: center;"><i>Plesso</i></p>	<p>Via Golgi, 19/ Venezian, 21 - 20133 - Milano</p>

PLANIMETRIA PIANO SECONDO

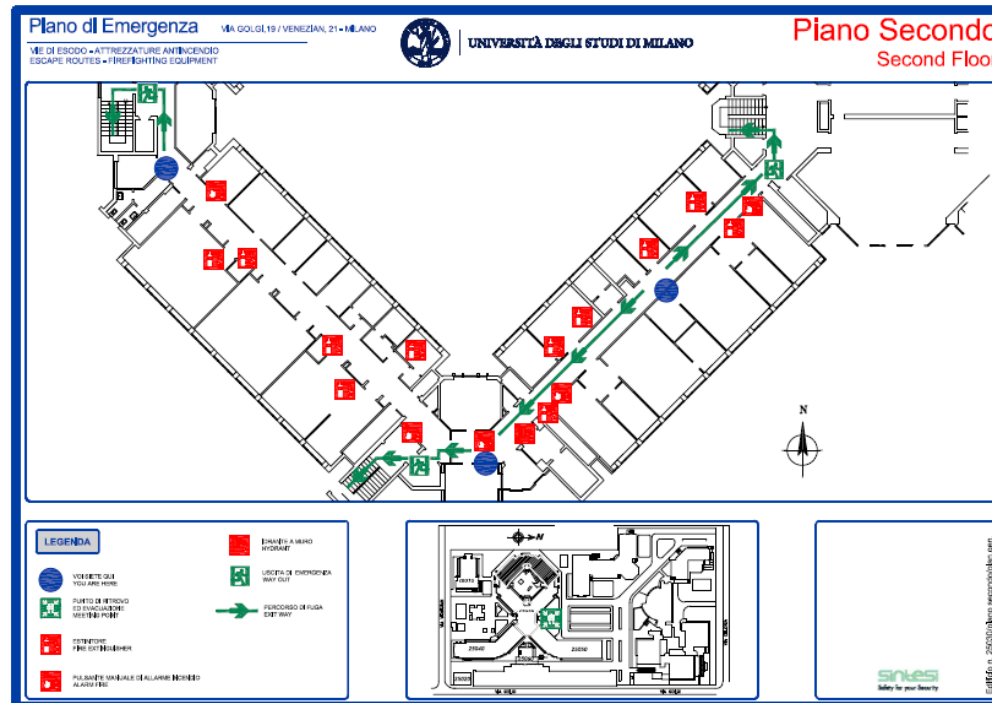

<p>PPE</p> <p>PIANI DI PREVENZIONE ED EMERGENZA</p> <p>PdE - Piano d'Emergenza 25030</p>	 <p>UNIVERSITÀ DEGLI STUDI DI MILANO</p>
<i>Ente/Amm.ne</i>	UNIVERSITA' DEGLI STUDI DI MILANO - Via Festa del Perdono, 7
<i>Plesso</i>	Via Golgi, 19/ Venezian, 21 - 20133 - Milano

PLANIMETRIA PIANO SECONDO

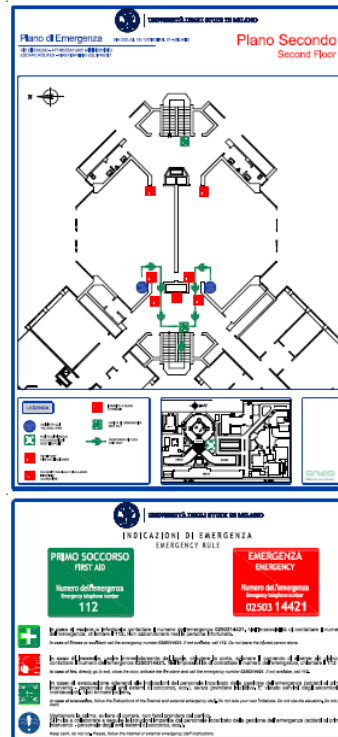

PPE

PIANI DI PREVENZIONE ED EMERGENZA
PdE - Piano d'Emergenza
25030



UNIVERSITÀ DEGLI STUDI DI MILANO

EntelAmm.ne

UNIVERSITA' DEGLI STUDI DI MILANO - Via Festa del Perdono, 7

Plesso

Via Golgi, 19/ Venezian, 21 - 20133 - Milano

PLANIMETRIA PIANO TERZO

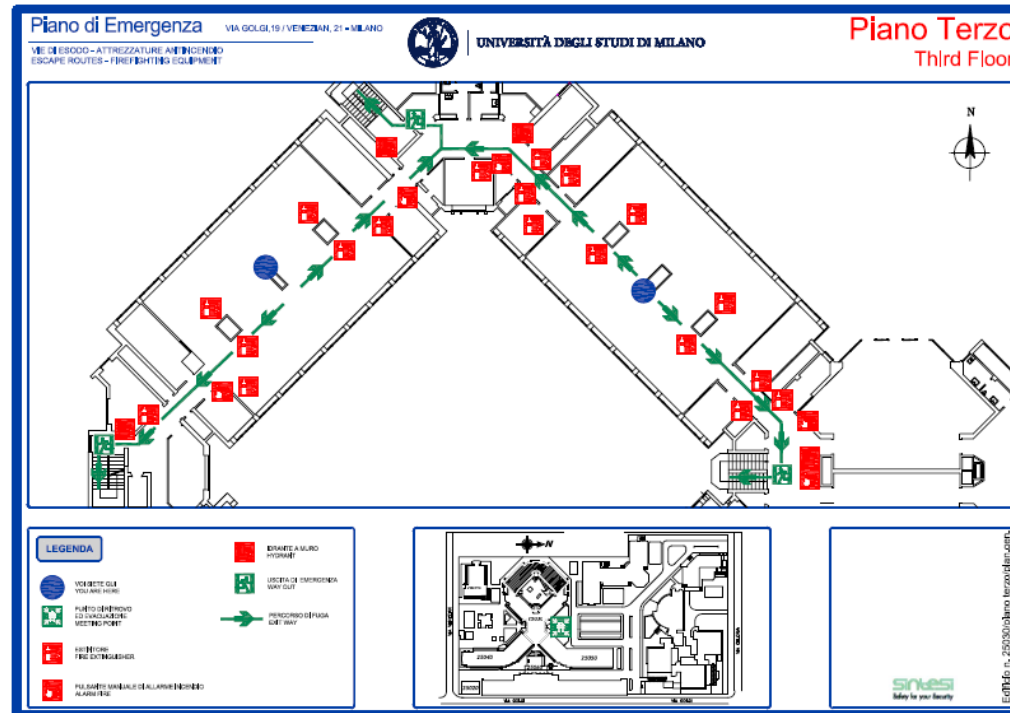

<p>PPE</p> <p>PIANI DI PREVENZIONE ED EMERGENZA</p> <p>PdE - Piano d'Emergenza</p> <p>25030</p>	 <p>UNIVERSITÀ DEGLI STUDI DI MILANO</p>
EntelAmm.ne	UNIVERSITA' DEGLI STUDI DI MILANO - Via Festa del Perdono, 7
Plesso	Via Golgi, 19/ Venezian, 21 - 20133 - Milano

PLANIMETRIA PIANO TERZO



<p style="text-align: center;">PPE</p> <p style="text-align: center;">PIANI DI PREVENZIONE ED EMERGENZA</p> <p style="text-align: center;">PdE - Piano d'Emergenza 25030</p>	<div style="display: flex; align-items: center; justify-content: center;">  <div style="text-align: center;"> <h2 style="margin: 0;">UNIVERSITÀ DEGLI STUDI DI MILANO</h2> </div> </div>
<i>Ente/Amm.ne</i>	UNIVERSITA' DEGLI STUDI DI MILANO - Via Festa del Perdono, 7
<i>Plesso</i>	Via Golgi,19/ Venezian, 21 - 20133 - Milano

PLANIMETRIA PIANO TERZO

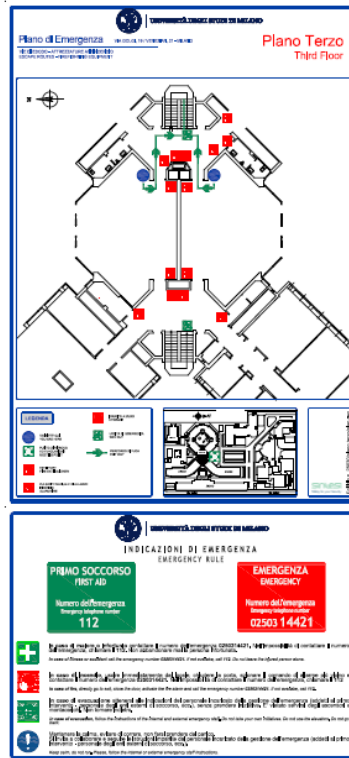

<p>PPE</p> <p>PIANI DI PREVENZIONE ED EMERGENZA</p> <p>PdE - Piano d'Emergenza 25030</p>	 <p>UNIVERSITÀ DEGLI STUDI DI MILANO</p>
EntelAmm.ne	UNIVERSITA' DEGLI STUDI DI MILANO - Via Festa del Perdono, 7
Plesso	Via Golgi, 19/ Venezian, 21 - 20133 - Milano

PLANIMETRIA PIANO QUARTO

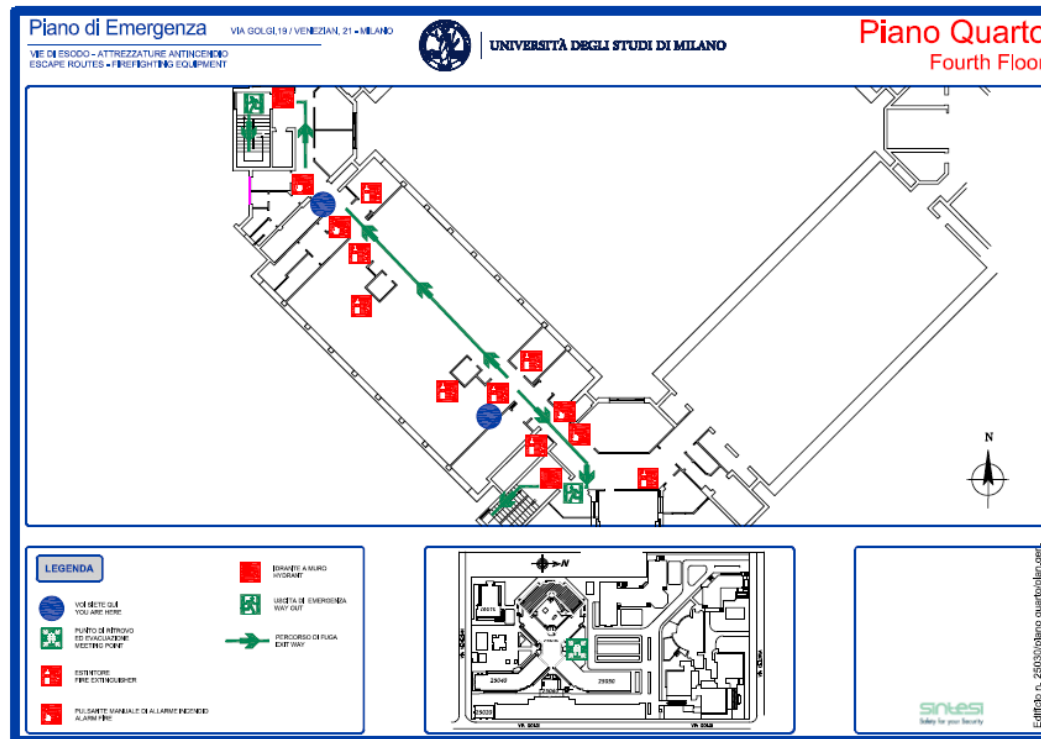



Consiglio Nazionale delle Ricerche

OGGETTO: Dichiarazione sostitutiva di certificazione (artt. 46 e 47 del D.P.R. n. 445/2000)

Il sottoscritto, Dott. Vladimiro Dal Santo in qualità di Responsabile dell'Organizzazione Concorsuale relativa al concorso pubblico, per titoli ed esami, per l'assunzione con contratto di lavoro a tempo pieno e indeterminato di una (1) unità di personale profilo Collaboratore Tecnico Enti di Ricerca, VI livello professionale presso l'Istituto di Scienze e Tecnologie Chimiche "Giulio Natta" del Consiglio Nazionale delle Ricerche – Milano **Bando 367.265 CTER SCITEC**

CONSAPEVOLE

ai sensi dell'art. 76 del D.P.R. n. 445/2000, delle responsabilità e sanzioni, previste dal codice penale e dalle leggi speciali in materia, in caso di dichiarazioni mendaci e formazione o uso di atti falsi, ed assumendone piena responsabilità ai sensi degli artt. 46 e 47 del citato D.P.R. n. 445/2000,

DICHIARA

- la piena ed incondizionata conformità del Piano operativo specifico, redatto in riferimento alla sopradetta procedura concorsuale, alle prescrizioni del "*Protocollo di svolgimento dei concorsi pubblici*", di cui all'Ordinanza del Ministero della Salute del 25 maggio 2022, pubblicato sulla G.U. n. 156 del 31 maggio 2022;

- l'avvenuta pubblicazione del predetto documento "*Protocollo di svolgimento dei concorsi pubblici*" sul sito istituzionale del Consiglio Nazionale delle Ricerche <http://www.urp.cnr.it> e nella piattaforma selezioni online <http://selezionionline.cnr.it>

Il Responsabile dell'Organizzazione Concorsuale