



## **PIANO OPERATIVO**

### **Bando n. 367.305**

Selezione pubblica per titoli ed esami per l'assunzione a tempo indeterminato di una unità di personale profilo Collaboratore Tecnico degli Enti di Ricerca – VI livello professionale presso l'Istituto di Struttura della Materia (ISM) del Consiglio Nazionale delle Ricerche - Trieste

## **SESSIONE DEL GIORNO 15/11/2022 PROVA TEORICO-PRATICA**

### **INDICE**

<b>1. Premessa e definizioni</b>	<b>pag. 2</b>
<b>2. Requisiti dell'area concorsuale</b>	<b>pag. 2</b>
<b>3. Fasi di accesso, transito e uscita dei candidati dall'area concorsuale</b>	<b>pag. 4</b>
<b>4. Fasi di accesso, posizionamento dei candidati e deflusso dall'aula</b>	<b>pag. 5</b>
<b>5. Svolgimento della prova concorsuale teorico-pratica</b>	<b>pag. 6</b>
<b>6. Individuazione dei percorsi di transito dei candidati</b>	<b>pag. 7</b>
<b>7. Modalità di gestione del servizio di accoglienza e isolamento dei soggetti che presentino sintomatologia riconducibile al Covid19 insorta nel corso delle prove concorsuali</b>	<b>pag. 7</b>
<b>8. Procedura di gestione dell'emergenza ed evacuazione</b>	<b>pag. 7</b>
<b>9. Individuazione del numero e delle mansioni del personale addetto</b>	<b>pag. 8</b>
<b>10. Modalità di informazione ai candidati e di formazione al personale CNR impiegato nell'organizzazione concorsuale e ai componenti della Commissione esaminatrice sulle misure adottate</b>	<b>pag. 8</b>
<b>11. Elenco degli Allegati</b>	<b>pag. 9</b>



## 1. PREMESSA E DEFINIZIONI

Il presente “PIANO OPERATIVO” è redatto in applicazione del «Protocollo per lo svolgimento dei concorsi pubblici» (nel prosieguo “Protocollo Concorsi”), parte integrante dell’Ordinanza del 25 maggio 2022 del Ministero della Salute (aggiornamento del «Protocollo per lo svolgimento dei concorsi pubblici» 22A03297-GU Serie Generale n.126 del 31-05-2022- allegato A), che sostituisce, su proposta del Ministro per la pubblica amministrazione, di cui alla nota prot. ULM\_FP686 del 20 maggio 2022, il Protocollo del 15 aprile 2021 del Dipartimento della Funzione Pubblica della Presidenza del Consiglio dei Ministri adottato (prot. n. 25239/2021) e pubblicato il 15 aprile 2021 ai sensi dell’art. 1, comma 10, lettera z), del DPCM 14 gennaio 2021”, dell’art. 24 del DPCM 2 marzo 2021 e alla luce di quanto previsto D.L. 1° aprile 2021, n. 44, convertito con modificazioni dalla Legge 28 maggio 2021, n. 76, e in particolare dall’art. 10, comma 9, a mente del quale “dal 3 maggio 2021 è consentito lo svolgimento delle procedure selettive in presenza dei concorsi banditi dalle pubbliche amministrazioni (...).

Il presente PIANO OPERATIVO, ai sensi del punto 9 del Protocollo Concorsi, descrive le fasi della procedura concorsuale e ne costituiscono parte integrante gli allegati:

- A. Protocollo Concorsi
- B. Mappa interna sede concorsuale
- C. Planimetria aula concorso con disposizione postazioni
- D. Planimetria dell’area concorsuale
- E. Modello autocertificazione
- F. Modello di informativa sul trattamento dei dati personali
- G. Piano di evacuazione

Si riportano di seguito alcune definizioni tratte dal Protocollo Concorsi:

- Area Concorsuale: spazio complessivo dove si trovano i locali destinati allo svolgimento delle prove selettive del concorso;
- Aula Concorso: spazio adibito allo svolgimento delle prove concorsuali avente dimensioni adeguate e caratteristiche particolari di autonomia funzionale;
- Area di Transito: spazio adibito alla coda dei candidati in attesa dell’identificazione e/o dell’accesso all’Aula Concorso;
- Locale dedicato all’accoglienza e all’isolamento: area riservata a chiunque si trovi nell’area concorsuale (candidati, membri delle Commissioni esaminatrici, operatori e addetti all’organizzazione e vigilanza) e presenti insorgenza durante le prove concorsuali di sintomi quali febbre, tosse o sintomi respiratori.

## 2. REQUISITI DELL’AREA CONCORSUALE

La sede in cui si svolgerà la prova teorico-pratica è la seguente: Istituto di Struttura della Materia (ISM- CNR) sede di Trieste, ubicato nell’AREA Science Park, SS 14 km 163,5 – cap 34149 Trieste (TS) (*mappa interna sede concorsuale allegato B*).

L’aula concorso designata (*planimetria aula concorso con disposizione postazioni – allegato C*) è



l'atrio del piano terra dell'Edificio Q2 (*planimetria area concorsuale -allegato D*).

Il luogo per lo svolgimento del concorso ha un'elevata flessibilità logistica e dispone delle seguenti caratteristiche:

- disponibilità di una adeguata viabilità e di trasporto pubblico locale;
- dotazione di ingressi riservati ai candidati, distinti e separati tra loro per consentirne il diradamento, in entrata e in uscita dall'area;
- disponibilità di aree riservate al parcheggio dei candidati con particolari esigenze (portatori di handicap, donne in stato di gravidanza etc.);
- disponibilità di sufficiente area interna con adeguata areazione naturale (compatibilmente con le condizioni climatiche esterne);
- disponibilità di un locale autonomo e isolato, ubicato prima dell'accesso all'aula concorso dei candidati, ove accogliere e isolare i soggetti sintomatici (sintomi insorti nel corso delle prove), raggiungibile attraverso un percorso separato ed isolato da quello dei candidati diretti alle aule concorso, per evitare la diffusione del contagio e garantire la privacy del soggetto a rischio;
- flussi e percorsi di accesso e movimento nell'area concorsuale separati ed organizzati in modalità a senso unico mediante apposita cartellonistica orizzontale e verticale di carattere prescrittivo, informativo e direzionale;
- adeguata areazione naturale dell'area di identificazione dei candidati, della relativa area di transito e dell'aula concorso.

L'aula concorso ha una superficie utile pari a 27 mq; è dotata di postazioni operative costituite da scrittoio e sedia. A ciascun candidato viene garantita un'area di almeno 2,5 mq (*planimetria aula concorso con disposizione postazioni allegato C*) rispetto alle postazioni dei componenti della Commissione Esaminatrice.

Inoltre, l'aula dispone di:

- pavimentazione e strutture verticali facilmente sanificabili;
- servizi igienici direttamente (o facilmente) accessibili, identificati con apposita cartellonistica e segnaletica, dimensionati secondo gli standard previsti dalla legislazione vigente;
- un elevato livello di aerazione naturale, anche alternato dall'utilizzo di aerazione meccanica (gli impianti di aerazione meccanica lavorano con impostazione di esclusione di ricircolo di aria. Se tale esclusione non è possibile, gli impianti di areazione non sono avviati);
- volumetrie minime di ricambio d'aria per candidato.

Il rispetto del "criterio di distanza droplet" di almeno 1,5 metri tra ciascun candidato e tra candidati e Commissione esaminatrice è garantito in ogni fase della procedura concorsuale.

In tutta l'area concorsuale, particolarmente nelle aree antistanti l'aula concorsuale e i servizi igienici, sono resi disponibili, in numero adeguato, dispenser con soluzione idroalcolica per le mani con le istruzioni per la corretta igienizzazione delle stesse con soluzione idroalcolica (*Allegato G*).

Nei servizi igienici, sono affisse le istruzioni per il corretto lavaggio delle mani con acqua e sapone. (*Allegato G*).

All'interno di tutta l'area concorsuale sono affisse le infografiche sulle regole da seguire per prevenire la diffusione del COVID19 (*Allegato G*).

Nell'area concorsuale è assicurata:

- la bonifica preliminare dell'area concorsuale nel suo complesso valida per l'intera durata della



- sessione giornaliera;
- la pulizia giornaliera;
  - la sanificazione e disinfezione al termine della prova, dell' aula concorsuale e delle postazioni dei candidati, ivi comprese le postazioni informatiche, dei locali, degli ambienti, degli arredi, delle maniglie;
  - la pulizia, sanificazione e disinfezione dei servizi igienici da effettuarsi con personale qualificato in presidio permanente, dotato di idonei prodotti; all'interno degli stessi è sempre garantito sapone liquido, igienizzante, salviette e pattumiere chiuse con apertura a pedale;
  - i servizi igienici sono costantemente presidiati e costantemente puliti e sanificati, ovvero dopo ogni singolo utilizzo. L'accesso dei candidati è limitato dal personale addetto, al fine di evitare sovraffollamenti all'interno dei suddetti locali.

### 3. FASI DI ACCESSO, TRANSITO E USCITA DEI CANDIDATI DALL'AREA CONCORSUALE

I due candidati ammessi sono convocati presso la sede concorsuale il giorno 15 novembre 2022 a partire dalle ore 14:00.

Ciascun candidato dovrà attenersi alle disposizioni comunicate in sede di convocazione e alle disposizioni previste nel presente Piano Operativo, nonché al Protocollo Concorsi e alle disposizioni governative in materia di contenimento del virus da SarsCov2; in particolare, dovrà:

- a. presentarsi da solo e senza alcun tipo di bagaglio (salvo situazioni eccezionali, da documentare);
- b. non presentarsi presso la sede concorsuale se sottoposto alla misura dell'isolamento come misura di prevenzione della diffusione del contagio da Covid-19;
- c. indossare obbligatoriamente, dal momento dell'accesso all'area concorsuale sino all'uscita, la mascherina FFP2 messa a disposizione dal CNR; in caso di rifiuto di indossare la mascherina fornita dall'Amministrazione, al candidato sarà inibito l'ingresso nell'area concorsuale. Si sottolinea che non è consentito in ogni caso all'interno dell'area concorsuale l'uso di mascherine chirurgiche, facciali filtranti e mascherine di comunità in possesso del candidato;
- d. rispettare in qualsiasi momento il distanziamento interpersonale.

Gli obblighi di cui alle lettere b) e c) devono essere oggetto di **autocertificazione** ai sensi degli artt. 46 e 47 del DPR 445/2000, come da **allegato E**.

Qualora una o più delle sopraindicate condizioni non dovesse essere soddisfatta, oppure in caso di rifiuto a produrre l'autocertificazione, al candidato sarà inibito l'ingresso nell'area concorsuale.

Ciascun candidato viene sottoposto alla misurazione<sup>1</sup> della temperatura corporea mediante un sistema di rilevamento che utilizza la tecnologia infrarossi; una volta accertata la temperatura, l'incaricato conferma la possibilità di entrare (con temperatura fino a 37,5°C). Qualora un candidato al momento dell'ingresso nell'area concorsuale presenti, alla misurazione, una temperatura corporea superiore ai 37,5°C o altra sintomatologia riconducibile a Covid-19, viene invitato ad allontanarsi dall'area concorsuale.

---

<sup>1</sup> La temperatura corporea viene rilevata al momento dell'accesso del candidato nell'area concorsuale, mediante l'utilizzo di termoscanner (totem/stazione di misurazione); solo in caso di impossibilità all'utilizzo del termoscanner, la temperatura corporea sarà rilevata con termometri manuali che permettano la misurazione automatica.



Al momento dell'accesso nell'area concorsuale ciascun candidato viene dotato di mascherina FFP2<sup>2</sup> in numero congruo, fornita dall'Amministrazione, che deve indossare e tenere costantemente indossata; verrà inoltre verificato il corretto utilizzo della stessa. Ciascun candidato è stato informato che deve indossare obbligatoriamente ed esclusivamente le mascherine fornite dal CNR, prevedendo, in caso di rifiuto, l'impossibilità di partecipare alla prova. Il CNR fornisce assieme alle mascherine le indicazioni sul loro corretto utilizzo (*Allegato G*), sulla loro eventuale sostituzione e successivo smaltimento (*Allegato G*).

Ciascun candidato è stato informato che, per l'intera durata delle prove, deve obbligatoriamente mantenere la mascherina facciale e che è vietato il consumo di alimenti ad eccezione delle bevande, di cui un candidato potrà munirsi preventivamente.

Nel momento in cui verrà consentito l'accesso all'area concorsuale, ciascun candidato utilizza il dispenser lavamani igienizzante e si immette in un percorso ben identificato, atto a garantire file ordinate e dotato di segnaletica (orizzontale o verticale) indicante la distanza minima di 1,5 metri tra persona e persona.

Il percorso è finalizzato a raggiungere l'area di transito.

Sono previsti tempi dilatati per l'accesso all'area concorsuale: preventivamente è stato fissato l'orario di inizio e di fine delle operazioni di riconoscimento.

L'Amministrazione ridurrà al minimo le tempistiche delle operazioni di identificazione dei candidati: al momento della convocazione è chiesto ai candidati di esibire preferibilmente lo stesso documento di riconoscimento presentato al momento della domanda di partecipazione al bando, che sarà poi esibito durante la fase di riconoscimento. In caso di smarrimento da parte di un candidato, questi è invitato ad inviare copia del nuovo documento di riconoscimento, prima della data prevista per lo svolgimento delle prove concorsuali, all'indirizzo di posta elettronica istituzionale del Segretario di Commissione, indicato nella lettera di convocazione.

I lavoratori addetti alle varie attività concorsuali non utilizzano le stesse aree d'ingresso e di uscita utilizzate dai candidati per entrare e uscire dall'area concorsuale. Prima di accedere alle aree dedicate allo svolgimento del concorso, i lavoratori si sottopongono a una adeguata igiene delle mani e indossano la mascherina facciale che dovrà essere mantenuta durante l'intero svolgimento della prova concorsuale. Le medesime cautele trovano applicazione rispetto ai membri della Commissione esaminatrice.

#### **4. FASI DI ACCESSO, POSIZIONAMENTO DEI CANDIDATI E DEFLUSSO DALL'AULA**

Ciascun candidato, una volta raggiunta la postazione assegnata, rimane seduto per tutto il periodo antecedente alla prova, quello della prova stessa e dopo la consegna dell'elaborato finché non sarà autorizzato all'uscita dal personale preposto. Durante l'orario d'esame sarà permesso l'allontanamento dalla propria postazione esclusivamente per recarsi ai servizi igienici o per altri motivi indifferibili. Ciascun candidato sarà individualmente invitato all'uscita, evitando gli assembramenti. È presente apposita segnaletica orizzontale o verticale calpestabile sulla

---

<sup>2</sup> Prodotte nel rispetto della norma tecnica UNI EN 14683:2019 (scaricabile gratuitamente dal sito <https://www.uni.com>).



pavimentazione, al fine di facilitare l'osservanza del mantenimento costante della distanza interpersonale di sicurezza. Sarà prioritariamente garantito il deflusso dei candidati con disabilità e delle donne in stato di gravidanza. L'esodo dei candidati sarà espletato in maniera ordinata al fine di garantire la distanza interpersonale con il personale presente di almeno m. 1,5.

La postazione dell'operatore addetto all'identificazione dei candidati è dotata di apposito divisorio in plexiglass (barriere antirespiro) e una finestra per il passaggio dei documenti di riconoscimento e concorsuali dei candidati.

In fase di identificazione, ciascun candidato consegnerà al personale dedicato, l'autocertificazione ai sensi degli artt. 46 e 47 del DPR 445/2000 (*allegato E*), nella quale è attestata la presa visione dell'informativa sul trattamento dei dati personali, in relazione ai dati acquisiti con la succitata autocertificazione e sui dati acquisiti mediante misurazione della temperatura corporea, ai sensi dell'art. 13 Regolamento UE 2016/679 (*allegato F*).

La consegna e il ritiro della strumentazione informatica, materiale o documentazione relativa alle prove non avviene brevi manu, bensì mediante deposito e consegna su un apposito piano di appoggio. È garantita l'identificazione prioritaria, anche mediante postazioni dedicate, delle donne in stato di gravidanza, dei candidati con disabilità e dei candidati richiedenti tempi aggiuntivi. Presso la postazione di identificazione sono disponibili appositi dispenser di gel idroalcolico. Gli operatori invitano ciascun candidato a procedere all'igienizzazione delle mani prima e dopo le operazioni di identificazione e/o consegna e/o ricezione di materiale concorsuale. Per le operazioni di identificazione, sono disponibili penne monouso per i candidati.

I candidati vengono informati, anche mediante cartellonistica (*Allegato G*), della raccomandazione di moderare la voce, evitando volumi alti e toni concitati al fine di ridurre l'effetto "droplet" per tutta la durata delle prove.

## **5. SVOLGIMENTO DELLA PROVA CONCORSUALE TEORICO-PRATICA**

- a) Per le prove svolte in formato digitale, sullo scrittoio sarà resa disponibile una postazione informatica: ciascun candidato avrà a disposizione un computer connesso ad internet, opportunamente configurato per raggiungere la piattaforma CNR utilizzata per lo svolgimento della prova.
- b) Il Presidente della Commissione chiederà la disponibilità di un candidato a sorteggiare una delle tre buste contenenti le tracce della prova. Il candidato che eseguirà il sorteggio indicherà la busta prescelta senza toccarla. Il Presidente comunicherà verbalmente la traccia della prova estratta, che verrà visualizzata su tutti i computer dei candidati presenti nell'aula concorso.
- c) Durante la prova, di durata massima non superiore a 150 minuti, gli addetti al controllo sono muniti di facciale filtrante FFP2, circolano solo nelle aree e nei percorsi indicati ed evitano di permanere in prossimità dei candidati a distanze inferiori a 1,5 metri.
- d) Per l'intera durata delle prove i candidati devono obbligatoriamente mantenere indossata la



# Consiglio Nazionale delle Ricerche

mascherina FFP2 consegnata dall'Amministrazione. È vietato il consumo di alimenti ad eccezione delle bevande, di cui un candidato potrà munirsi preventivamente.

## 6. INDIVIDUAZIONE DEI PERCORSI DI TRANSITO DEI CANDIDATI

I flussi e i percorsi di accesso e movimento all'interno dell'area concorsuale (ingresso nell'area concorsuale- ingresso nell'area di transito per la registrazione del partecipante-ingresso nell'aula concorsuale- organizzazione delle sedute- uscita dei candidati dall'aula e dall'area concorsuale) sono organizzati e regolamentati in modalità a senso unico, anche mediante apposita cartellonistica orizzontale e verticale di carattere prescrittivo, informativo e direzionale. I percorsi di entrata e uscita sono separati e correttamente identificati.

Nell'area concorsuale e nell' aula concorso sono collocate a vista:

- le planimetrie dell'area concorsuale, i flussi di transito e le indicazioni dei percorsi da seguire per raggiungere le aule concorso;
- le planimetrie dell' aula concorso, recanti la disposizione dei posti, l'indicazione delle file e l'ubicazione dei servizi ad uso dei candidati.

## 7. MODALITÀ DI GESTIONE DEL SERVIZIO DI ACCOGLIENZA E ISOLAMENTO DEI SOGGETTI CHE PRESENTINO UNA TEMPERATURA SUPERIORE AI 37,5°C O ALTRA SINTOMATOLOGIA RICONDUCEBILE AL COVID-19 INSORTA NEL CORSO DELLE PROVE CONCORSUALI

Nel caso un candidato manifestasse sintomi riconducibili a Covid-19 durante lo svolgimento della prova sarà isolato nel "Locale dedicato all'accoglienza e all'isolamento" appositamente predisposto. I casi di sintomatologia riconducibili a Covid19 insorti durante lo svolgimento della prova saranno gestiti da personale medico- sanitario presente in loco. Il locale predisposto sarà raggiungibile attraverso un percorso separato ed isolato, onde evitare la diffusione del contagio e garantire la privacy del soggetto interessato.

## 8. PROCEDURA DI GESTIONE DELL'EMERGENZA ED EVACUAZIONE

In merito alla gestione di eventuali situazioni di emergenza che dovessero prevedere la necessità di evacuazione dell'immobile- parziale o totale- durante tutta la durata della prova concorsuale verrà rispettato il vigente piano delle emergenze ed evacuazione, già predisposto per l'edificio denominato Q2 sulla base delle normative vigenti (*allegato G*).

Si evidenzia inoltre che le planimetrie del piano di evacuazione, con l'indicazione delle vie di fuga, sono affisse nei corridoi adiacenti le aule destinate alle prove concorsuali.



## **9. INDIVIDUAZIONE DEL NUMERO E DELLE MANSIONI DEL PERSONALE ADDETTO**

Presso l'area concorsuale operano le seguenti unità di personale con le relative mansioni indicate:

- n. 4 componenti della Commissione esaminatrice, nominati con DP CNR prot. n. 0046573 del 16/07/2020, composta dal Presidente della Commissione, da n. 2 Componenti della Commissione e dal Segretario della Commissione;
- n. 1 unità di personale tecnico per la supervisione locale delle procedure informatiche e della funzionalità delle postazioni.

Si ribadisce che il personale sopraindicato indossa costantemente le maschere facciali di tipo FFP2 prive di valvola di espirazione.

All'ingresso il personale incaricato controllerà la temperatura ed effettuerà la consegna delle mascherine FFP2 ai candidati. Al momento dell'identificazione, il personale preposto ritirerà il modulo dell'autocertificazione e dell'informativa sul trattamento dei dati personali. Successivamente accompagnerà ciascun candidato presso la sede concorsuale così da avviarli, in maniera ordinata, alla postazione della registrazione.

## **10. MODALITÀ DI INFORMAZIONE AI CANDIDATI E FORMAZIONE DEL PERSONALE CNR IMPIEGATO NELL'ORGANIZZAZIONE CONCORSALE E DEI COMPONENTI DELLA COMMISSIONE ESAMINATRICE SULLE MISURE ADOTTATE**

L'obbligo di fornire adeguata informazione ai candidati e formazione al personale impegnato e ai componenti della Commissione esaminatrice, è stato assolto mediante:

- programmazione di un incontro formativo tra datore di lavoro, Responsabile dell'Organizzazione Concorsuale (ROC), Responsabile Unità Prevenzione e Protezione (o suo delegato), componenti della Commissione di Concorso, che si terrà in data antecedente rispetto al giorno stabilito per lo svolgimento della prova concorsuale;
- invio ai componenti della Commissione esaminatrice del presente Piano Operativo e delle informazioni relative al Protocollo sui concorsi pubblici della Funzione Pubblica da adottare per le prove scritte;
- invio della lettera di convocazione dei candidati con indicazione degli obblighi da seguire e del link dove reperire le informazioni sui protocolli adottati dall'Ente compreso il presente Piano Operativo;
- trasmissione del presente Piano Operativo al Responsabile dell'Unità di Prevenzione e Protezione CNR.





# Consiglio Nazionale delle Ricerche

Il presente Piano Operativo è pubblicato sul sito istituzionale del CNR<sup>3</sup> – sezione bandi di concorso in corrispondenza della sezione del concorso, nonché sulla piattaforma Selezioni on line<sup>4</sup>.

## IL RESPONSABILE DELL'ORGANIZZAZIONE CONCORSUALE

Elenco degli Allegati.

Allegato A: protocollo per lo svolgimento dei concorsi pubblici

Allegato B: mappa sede concorsuale

Allegato C: planimetria area concorsuale

Allegato D: planimetria aula concorso con disposizione postazioni

Allegato E: autocertificazione in ingresso

Allegato F: informativa sul trattamento dei dati personali

Allegato G: piano di emergenza ed appendici infografica per la prevenzione COVID-19

Allegato H: dichiarazione sostitutiva del ROC

---

<sup>3</sup> <http://www.urp.cnr.it/>

<sup>4</sup> <http://selezionionline.cnr.it>

## PROTOCOLLO PER LO SVOLGIMENTO DEI CONCORSI PUBBLICI

### 1. Ambito di applicazione

Il presente protocollo disciplina le modalità di organizzazione e gestione delle prove selettive delle procedure concorsuali pubbliche tali da consentirne lo svolgimento in presenza in condizioni di sicurezza rispetto al rischio di contagio da COVID-19.

Il protocollo prende inoltre a riferimento:

- il decreto-legge 24 dicembre 2021, n. 221, convertito, con modificazioni, dalla legge 18 febbraio 2022 n. 11, recante *“Proroga dello stato di emergenza nazionale e ulteriori misure per il contenimento della diffusione dell’epidemia da COVID-19”*;
- il decreto-legge 22 aprile 2021, n. 52, convertito, con modificazioni, dalla legge 17 giugno 2021, n.87, recante *“Misure urgenti per la graduale ripresa delle attività economiche e sociali nel rispetto delle esigenze di contenimento della diffusione dell’epidemia da COVID-19”*;
- il decreto-legge 1° aprile 2021, n. 44, convertito, con modificazioni, dalla legge 28 maggio 2021, n. 76, recante *“Misure urgenti per il contenimento dell’epidemia da COVID-19, in materia di vaccinazioni anti SARS-CoV-2, di giustizia e di concorsi pubblici”*;
- il decreto-legge 24 marzo 2022, n. 24, in corso di conversione, recante *“Disposizioni urgenti per il superamento delle misure di contrasto alla diffusione dell’epidemia da COVID-19, in conseguenza della cessazione dello stato di emergenza”*.
- il decreto-legge 30 marzo 2022, n. 36 recante *“Ulteriori misure urgenti per l’attuazione del Piano nazionale di ripresa e resilienza PNRR”*, che all’articolo 3, comma 7, prevede che *“Con le ordinanze di cui all’articolo 10-bis del decreto-legge 22 aprile 2021, n. 52, convertito, con modificazioni, dalla legge 17 giugno 2021, n. 87, il Ministro della salute, su proposta del Ministro per la pubblica amministrazione, può aggiornare i protocolli per lo svolgimento dei concorsi pubblici in condizioni di sicurezza”*;
- il protocollo per lo svolgimento dei concorsi pubblici emanato il 15 aprile 2021 dal Dipartimento della funzione pubblica ed esaminato e validato dal Comitato Tecnico Scientifico nella seduta del 29 marzo 2021.

Il presente protocollo non trova applicazione rispetto alle procedure per le quali la valutazione dei candidati sia effettuata esclusivamente su basi curriculari ovvero in modalità telematica; resta ferma la possibilità per le commissioni di procedere alla correzione delle prove scritte con collegamento da remoto.

L’obiettivo del presente protocollo è quello di fornire indicazioni volte alla prevenzione e protezione dal rischio di contagio da COVID-19 nell’organizzazione e la gestione delle prove dei concorsi banditi dalle pubbliche amministrazioni.

Tali indicazioni sono rivolte:

- a) alle amministrazioni titolari delle procedure concorsuali;
- b) alle commissioni esaminatrici;
- c) al personale di vigilanza;
- d) ai candidati;
- e) a tutti gli altri soggetti terzi comunque coinvolti (altri enti pubblici e privati coinvolti nella gestione delle procedure concorsuali, gestori della sede e/o con funzioni di supporto organizzativo e logistico; eventuale personale sanitario presente in loco).

Le prescrizioni del presente protocollo presuppongono che l'amministrazione abbia adottato tutte le iniziative e le misure necessarie ai sensi della normativa in tema di sicurezza e salute sul luogo di lavoro. Inoltre, considerando che le prove concorsuali potrebbero essere espletate presso locali o spazi di proprietà di terzi, le amministrazioni devono assicurare che le medesime prescrizioni trovino integrale applicazione anche in tale caso, armonizzandosi con le regole di prevenzione e sicurezza relative alla struttura ospitante.

Inoltre, l'applicazione del presente protocollo deve tener conto delle misure urgenti in materia di contenimento e gestione della pandemia da COVID-19 applicabili nel territorio regionale ove si svolge la procedura concorsuale.

## **2. Definizioni**

Ai fini del presente protocollo si considerano le seguenti definizioni:

- Area Concorsuale: spazio complessivo dove si trovano i locali destinati allo svolgimento delle prove selettive dei pubblici concorsi;
- Aula Concorso: spazio adibito allo svolgimento delle prove concorsuali avente dimensioni adeguate e caratteristiche particolari di autonomia funzionale;
- Area di Transito: spazio adibito alla coda dei candidati in attesa dell'identificazione e/o dell'accesso all'Aula Concorso;
- Mascherine chirurgiche: maschere facciali monouso destinate a limitare la trasmissione di agenti infettivi, di tipo I/IR o II/IIR, certificate secondo la norma tecnica UNI EN 14683:2019;
- Facciali filtranti (mascherine FFP2 e FFP3): sono utilizzati in ambiente ospedaliero e assistenziale per proteggere l'utilizzatore da agenti esterni (anche da trasmissione di infezioni da goccioline e aerosol) e sono certificati ai sensi di quanto previsto dal d.lgs. n. 475 del 1992 e s.m.i. e sulla base di norme tecniche armonizzate (UNI EN 149:2009);
- Pulizia: insieme di operazioni che occorre praticare per rimuovere lo "sporco visibile" di qualsiasi natura (polvere, grasso, liquidi, materiale organico, ecc.) da qualsiasi tipo di ambiente,

superficie, macchinario, ecc. La pulizia si ottiene con la rimozione manuale o meccanica dello sporco anche – eventualmente – con acqua e/o sostanze detergenti (detersione). La pulizia è un'operazione preliminare e si perfeziona ed è indispensabile ai fini delle successive fasi di sanificazione e disinfezione;

- **Sanificazione:** è un intervento mirato a eliminare alla base qualsiasi batterio e agente contaminante che con le comuni pulizie non si riescono a rimuovere. La sanificazione si attua avvalendosi di prodotti chimici detergenti (detersione) per riportare il carico microbico entro standard di igiene accettabili ed ottimali che dipendono dalla destinazione d'uso degli ambienti interessati. La sanificazione deve comunque essere preceduta dalla pulizia;
- **Disinfezione:** consiste nell'applicazione di agenti disinfettanti, quasi sempre di natura chimica o fisica (calore), che sono in grado di ridurre, tramite la distruzione o l'inattivazione, il carico microbiologico presente su oggetti e superfici da trattare. La disinfezione deve essere preceduta dalla pulizia per evitare che residui di sporco possano comprometterne l'efficacia. La disinfezione consente di distruggere i microrganismi patogeni;
- **Bonifica:** una procedura di pulizia e disinfezione mirata a privare un ambiente, un'apparecchiatura, un impianto, di qualsiasi traccia di materiale contenuto o trattato precedentemente all'interno dello stesso. L'operazione garantisce l'abbattimento della *crosscontamination* (contaminazione incrociata).

Si rimanda in ogni caso al Rapporto ISS COVID-19 n. 20/2020 - Indicazioni per la sanificazione degli ambienti interni nel contesto sanitario e assistenziale per prevenire la trasmissione di SARS-CoV 2, versione dell'8 maggio 2020 e successivo aggiornamento del 7 luglio 2020 <sup>1</sup>.

### **3. Misure organizzative e misure igienico-sanitarie**

Le amministrazioni organizzano le sessioni giornaliere di svolgimento delle prove separandole temporalmente per garantire il completo deflusso dei candidati e le operazioni di pulizia di cui al successivo punto 7.

Tutti i candidati devono essere preventivamente informati delle misure adottate sulla base del presente protocollo, a mezzo PEC e/o mediante apposita comunicazione mediante il portale dell'amministrazione organizzatrice, con particolare riferimento ai comportamenti che dovranno essere tenuti e che saranno di seguito descritti.

In particolare, i candidati dovranno:

1. presentarsi da soli, per evitare assembramenti;

---

<sup>1</sup> Rapporto ISS COVID-19 n. 20/2020 Rev. 2 - Indicazioni ad interim per la sanificazione degli ambienti interni nel contesto sanitario e assistenziale per prevenire la trasmissione di SARS-CoV 2. Versione del 7 luglio 2020.

2. non presentarsi presso la sede concorsuale se sottoposto alla misura dell'isolamento come misura di prevenzione della diffusione del contagio da COVID-19;
3. indossare obbligatoriamente, dal momento dell'accesso all'area concorsuale sino all'uscita, facciali filtranti messi a disposizione dall'amministrazione organizzatrice.

L'obbligo di cui al numero 2 deve essere oggetto di un'apposita autodichiarazione da prodursi ai sensi degli artt. 46 e 47 del DPR 445/2000.

Qualora una o più delle sopraindicate condizioni non dovesse essere soddisfatta, ovvero in caso di rifiuto a produrre l'autodichiarazione, dovrà essere inibito l'ingresso del candidato nell'area concorsuale.

Rispetto al punto sub 3, tutti i candidati devono essere muniti di dispositivi di protezione delle vie aeree. A tale fine le amministrazioni rendono disponibili per i candidati il necessario numero di facciali filtranti FFP2. I candidati devono indossare obbligatoriamente ed esclusivamente i facciali filtranti forniti dall'amministrazione, prevedendo in caso di rifiuto l'impossibilità di partecipare alla prova. L'amministrazione fornisce indicazioni sul corretto utilizzo delle mascherine (copertura delle vie aeree, naso e bocca), sulla loro eventuale sostituzione e successivo smaltimento. Non deve essere consentito in ogni caso nell'area concorsuale l'uso di mascherine chirurgiche, facciali filtranti in possesso del candidato.

Gli operatori di vigilanza e addetti all'organizzazione e all'identificazione dei candidati nonché i componenti delle commissioni esaminatrici devono essere muniti di facciali filtranti.

I flussi e i percorsi di accesso e movimento nell'area concorsuale (ingresso nell'area concorsuale - ingresso nell'area di transito per registrazione dei partecipanti - ingresso nell'aula concorsuale organizzazione delle sedute - uscita dei candidati dall'aula e dall'area concorsuale) vanno organizzati e regolamentati in modalità a senso unico, anche mediante apposita cartellonistica orizzontale e verticale di carattere prescrittivo, informativo e direzionale. I percorsi di entrata e uscita devono essere separati e correttamente identificati.

Nell'area concorsuale e nelle aule concorso devono essere collocate a vista le planimetrie dell'area concorsuale, i flussi di transito e le indicazioni dei percorsi da seguire per raggiungere le aule concorso; le planimetrie delle aule concorso, recanti la disposizione dei posti, l'indicazione delle file e l'ubicazione dei servizi ad uso dei candidati.

In tutta l'area concorsuale, particolarmente nelle aree antistanti l'aula concorsuale e i servizi igienici, devono essere resi disponibili, in numero adeguato, dispenser con soluzione idroalcolica per le mani. Le amministrazioni rendono disponibili mediante apposita cartellonistica nell'area concorsuale, in prossimità dei dispenser e nei servizi igienici, le istruzioni per il corretto lavaggio delle mani.

I candidati che accederanno all'area concorsuale dovranno utilizzare il dispenser lavamani igienizzante e immettersi in un percorso ben identificato, atto a garantire file ordinate e dotato di segnaletica (orizzontale o verticale) indicante la distanza minima di 1 metro tra persona e persona.

Il percorso è finalizzato a raggiungere l'area di transito.

Le postazioni degli operatori addetti all'identificazione dei candidati devono prevedere appositi divisori in plexiglass (barriere antirespiro) e una finestra per il passaggio dei documenti di riconoscimento e concorsuali del candidato. Le postazioni, se plurime, saranno distanziate di almeno 3 metri una dall'altra. La consegna e il ritiro della strumentazione informatica (es. tablet), materiale o documentazione relativa alle prove non deve avvenire *brevi manu* ma mediante deposito e consegna su un apposito piano di appoggio. Deve essere garantita l'identificazione prioritaria, anche mediante postazioni dedicate, delle donne in stato di gravidanza, dei candidati con disabilità e dei candidati richiedenti tempi aggiuntivi. Presso le postazioni di identificazione dovranno essere resi disponibili appositi dispenser di gel idroalcolico. Gli operatori invitano i candidati a procedere all'igienizzazione delle mani prima e dopo le operazioni di identificazione e/o consegna e/o ricezione di materiale concorsuale.

Le amministrazioni al fine di ridurre al minimo la tempistica delle operazioni di identificazione dei candidati utilizzano ove possibile apposite piattaforme digitali per la gestione di prove concorsuali, richiedendo ai candidati di trasmettere con congruo anticipo a mezzo PEC/Email ordinaria copia scansionata dei documenti di identità che saranno presentati in sede per l'ammissione in sede concorsuale.

Le amministrazioni prevedono tempi dilatati per l'accesso all'area concorsuale, fissando preventivamente l'orario di inizio e di fine delle operazioni di riconoscimento e, se del caso, determinando orari differenziati per la convocazione dei candidati.

Le amministrazioni stipulano apposite convenzioni o accordi con le strutture sanitarie pubbliche e private territoriali, al fine di garantire nell'area concorsuale l'attivazione di un adeguato servizio medico-sanitario.

#### **4. Requisiti delle aree concorsuali**

I luoghi per lo svolgimento dei concorsi dovranno avere un'elevata flessibilità logistica e disporre delle seguenti caratteristiche:

- disponibilità di una adeguata viabilità e di trasporto pubblico locale;
- dotazione di ingressi riservati ai candidati, distinti e separati tra loro per consentirne il diradamento, in entrata e in uscita dall'area;
- disponibilità di aree riservate al parcheggio dei candidati con particolari esigenze (portatori di handicap, immunodepressi, etc.);
- disponibilità di sufficiente area interna con adeguata areazione naturale (compatibilmente con le condizioni climatiche esterne).

## **5. Requisiti dimensionali delle aule concorso - organizzazione dell'accesso, seduta e dell'uscita dei candidati**

Le aule concorso devono essere dotate di postazioni operative costituite da scrittoio e sedia posizionate a una distanza, in tutte le direzioni, di almeno 1 metro l'una dall'altra.

Per le prove svolte in formato digitale, sullo scrittoio sarà resa disponibile una postazione informatica (qualora la prova non si svolga con un tablet che verrà consegnato al candidato al momento dell'identificazione). Deve essere limitato ogni spostamento, anche minimo, degli elementi della postazione. La disposizione dei candidati dovrà rispettare il criterio della fila (contrassegnata da lettera o numero) lungo un asse preventivamente prescelto. Questo sistema garantirà un esodo ordinato dei candidati al termine della prova. I candidati, una volta raggiunta la postazione loro assegnata, dovranno rimanere seduti per tutto il periodo antecedente alla prova, quello della prova stessa e dopo la consegna dell'elaborato finché non saranno autorizzati all'uscita. Durante l'orario d'esame sarà permesso l'allontanamento dalla propria postazione esclusivamente per recarsi ai servizi igienici o per altri motivi indifferibili. I candidati saranno invitati all'uscita per singola fila in tempi distanziati tra loro al fine di evitare gli assembramenti. Per ogni fila e per tutta la lunghezza delle stesse verrà applicata apposita segnaletica orizzontale o verticale calpestabile sulla pavimentazione, al fine di facilitare l'osservanza del mantenimento costante della distanza interpersonale di sicurezza. La procedura di deflusso dei candidati dalle aule concorsi dovrà essere gestita in maniera ordinata scaglionando e invitando all'uscita i candidati, ordinandoli per singola fila e progressivamente. Dovrà essere prioritariamente garantito il deflusso dei candidati con disabilità e delle donne in stato di gravidanza. L'esodo dei restanti candidati dovrà essere espletato in maniera ordinata al fine di garantire la distanza interpersonale tra i candidati di almeno 1 metro.

Inoltre, le aule dovranno:

- avere pavimentazione e strutture verticali facilmente sanificabili;
- avere servizi igienici direttamente (o facilmente) accessibili dalle aule, identificati con apposita cartellonistica e segnaletica, dimensionati secondo gli standard previsti dalla legislazione vigente;
- permettere un elevato livello di aerazione naturale, anche alternandosi con aerazione meccanica;
- garantire volumetrie minime di ricambio d'aria per candidato.

## **6. Svolgimento della prova**

Per l'intera durata della prova i candidati devono obbligatoriamente mantenere il facciale filtrante FFP2. Deve essere vietato il consumo di alimenti a eccezione delle bevande, di cui i candidati potranno munirsi preventivamente. L'eventuale traccia della prova sarà comunicata verbalmente tramite altoparlante. Durante le prove gli addetti al controllo dovranno sempre essere muniti di facciale filtrante FFP2, circolare solo nelle aree e nei percorsi indicati ed evitare di permanere in prossimità dei candidati a distanze inferiori a 1 metro.

## **7. Bonifica preliminare, pulizia sanificazione e disinfezione delle aree concorsuali**

Nell'area concorsuale dovrà essere assicurata:

- la bonifica preliminare dell'area concorsuale nel suo complesso valida per l'intera durata della sessione/i giornaliera/e;
- la pulizia giornaliera;
- la sanificazione e disinfezione, tra una sessione e l'altra e al termine delle stesse, delle aule concorso e delle postazioni dei candidati, ivi comprese le postazioni informatiche dei locali, degli ambienti, degli arredi, delle maniglie;
- la pulizia, sanificazione e disinfezione dei servizi igienici da effettuarsi con personale qualificato in presidio permanente, dotato di idonei prodotti; all'interno degli stessi dovrà essere sempre garantito sapone liquido, igienizzante, salviette e pattumiere chiuse con apertura a pedale. I servizi igienici dovranno essere costantemente presidiati e costantemente puliti e sanificati, ovvero dopo ogni singolo utilizzo. L'accesso dei candidati dovrà essere limitato dal personale addetto, al fine di evitare sovraffollamenti all'interno dei suddetti locali.

## **8. Misure di prevenzione e protezione dei lavoratori e delle commissioni esaminatrici**

Fatte salve tutte le misure di prevenzione e protezione già predisposte dal datore di lavoro, i lavoratori addetti alle varie attività concorsuali si sottoporranno a una adeguata igiene delle mani per poi indossare il dispositivo di protezione che dovrà essere indossato durante l'intero svolgimento della prova concorsuale. Le medesime cautele trovano applicazione rispetto ai membri delle commissioni esaminatrici.

Le amministrazioni assicurano che il personale addetto all'organizzazione concorsuale e i componenti delle commissioni esaminatrici siano formati adeguatamente sull'attuazione del presente protocollo.

## **9. Piano operativo specifico della procedura concorsuale**

Tutti gli adempimenti necessari per una corretta gestione e organizzazione dei concorsi in conformità al presente protocollo devono essere pianificati in uno specifico documento contenente la descrizione dettagliata delle varie fasi della procedura concorsuale, tenendo conto di quanto evidenziato nel protocollo e di tutti gli altri adempimenti di sicurezza previsti dalla normativa vigente.

Il piano operativo viene reso disponibile, unitamente al presente protocollo, sulla pagina web dedicata alla procedura concorsuale entro i 10 giorni precedenti lo svolgimento della prova.

In particolare, il documento dovrà, tra l'altro, contenere specifica indicazione circa:

- il rispetto dei requisiti dell'area;
- il rispetto dei requisiti di accesso, transito e uscita dall'area;



- il rispetto dei requisiti di accesso, posizionamento dei candidati e deflusso dall'aula nonché di svolgimento della prova;
- l'individuazione dei percorsi di transito dei candidati;
- le procedure di gestione dell'emergenza - piano di emergenza ed evacuazione (secondo le normative vigenti);
- l'individuazione del numero e delle mansioni del personale addetto;
- modalità di adeguata informazione ai candidati e di formazione al personale impegnato e ai componenti delle commissioni esaminatrici sulle misure adottate;
- apposita autodichiarazione, ai sensi degli artt. 46 e 47 del DPR 445/2000, attestante la piena e incondizionata conformità delle misure organizzative della procedura concorsuale alle prescrizioni del presente protocollo, comprensiva del link alla sezione del sito istituzionale dove esso è pubblicato.

## **10. Clausole finali**

In relazione a specifiche esigenze o per scelta organizzativa dell'amministrazione procedente, le amministrazioni, secondo quanto previsto dal decreto-legge 30 aprile 2022, n. 36, organizzano le prove selettive in strutture decentrate in base al numero e alla provenienza geografica dei candidati.

In ogni caso, le prove selettive in presenza dovranno avere una durata massima di 180 minuti.

Le disposizioni del presente protocollo non si applicano alle procedure di reclutamento del personale in regime di diritto pubblico di cui all'articolo 3 del decreto legislativo 30 marzo 2001, n. 165. Resta ferma la facoltà per le amministrazioni interessate a tale ultima fattispecie di applicare il presente protocollo.

A fronte dell'articolo 10, comma 4, del decreto-legge 24 marzo 2022, n. 24, in corso di conversione, per lo svolgimento dei concorsi indetti e già in atto per l'accesso ai ruoli e alle qualifiche delle Forze armate, delle Forze di polizia, del Corpo nazionale dei vigili del fuoco trovano applicazione le prescrizioni tecniche, di cui al decreto interministeriale 6 luglio 2020 e s.m.i..

**Planimetria sede concorsuale  
Area di Ricerca di Trieste  
Campus di Basovizza**

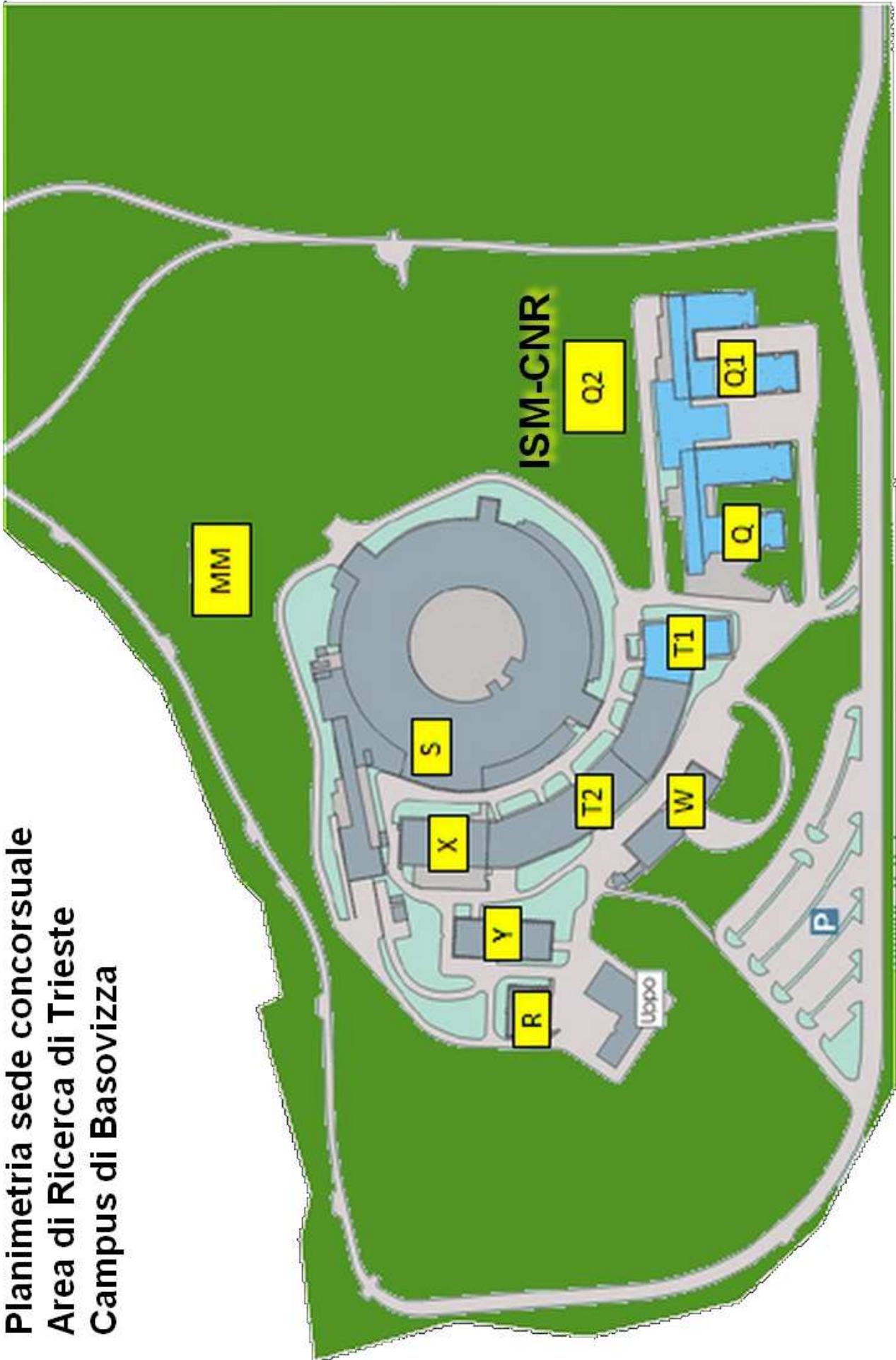

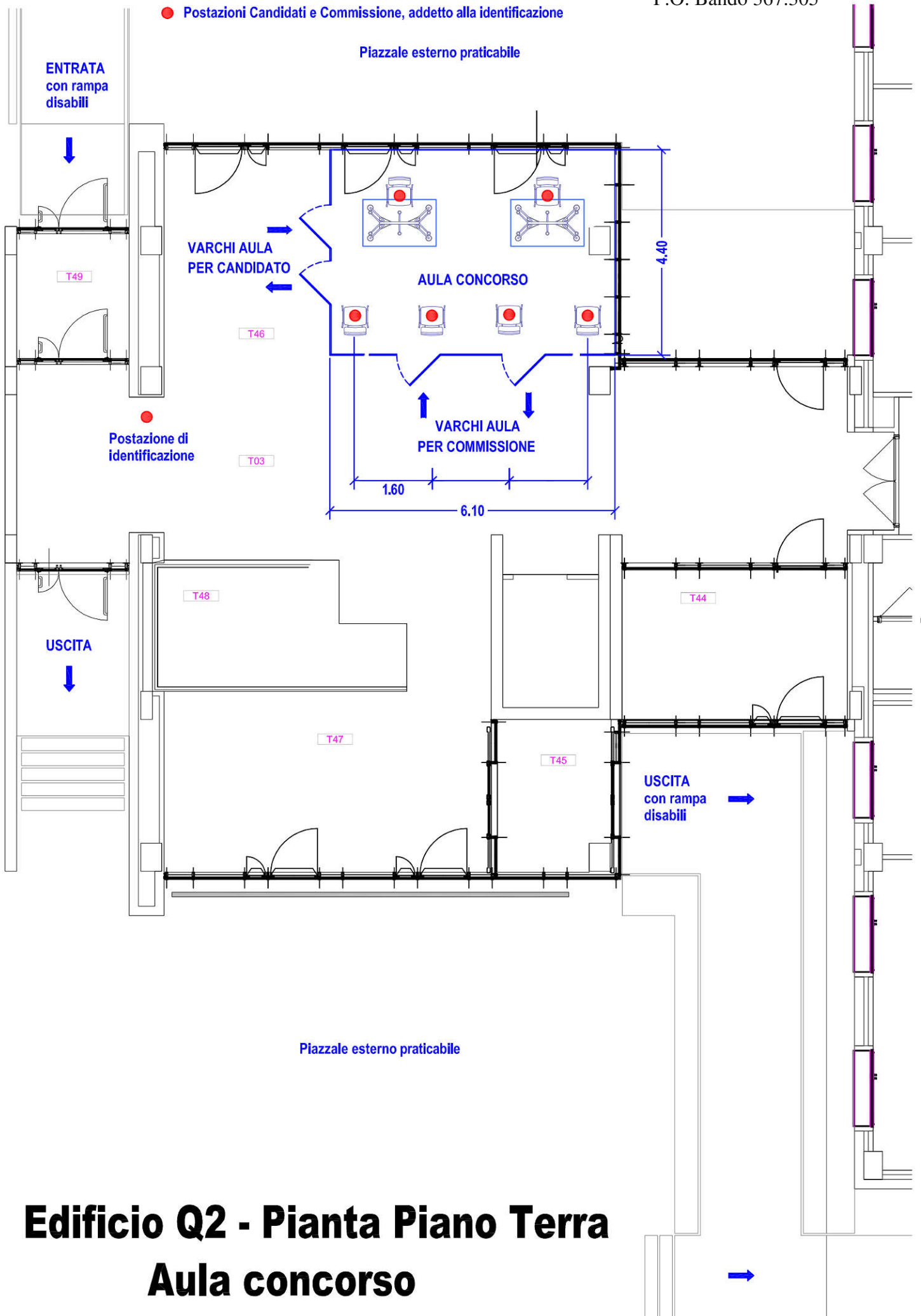

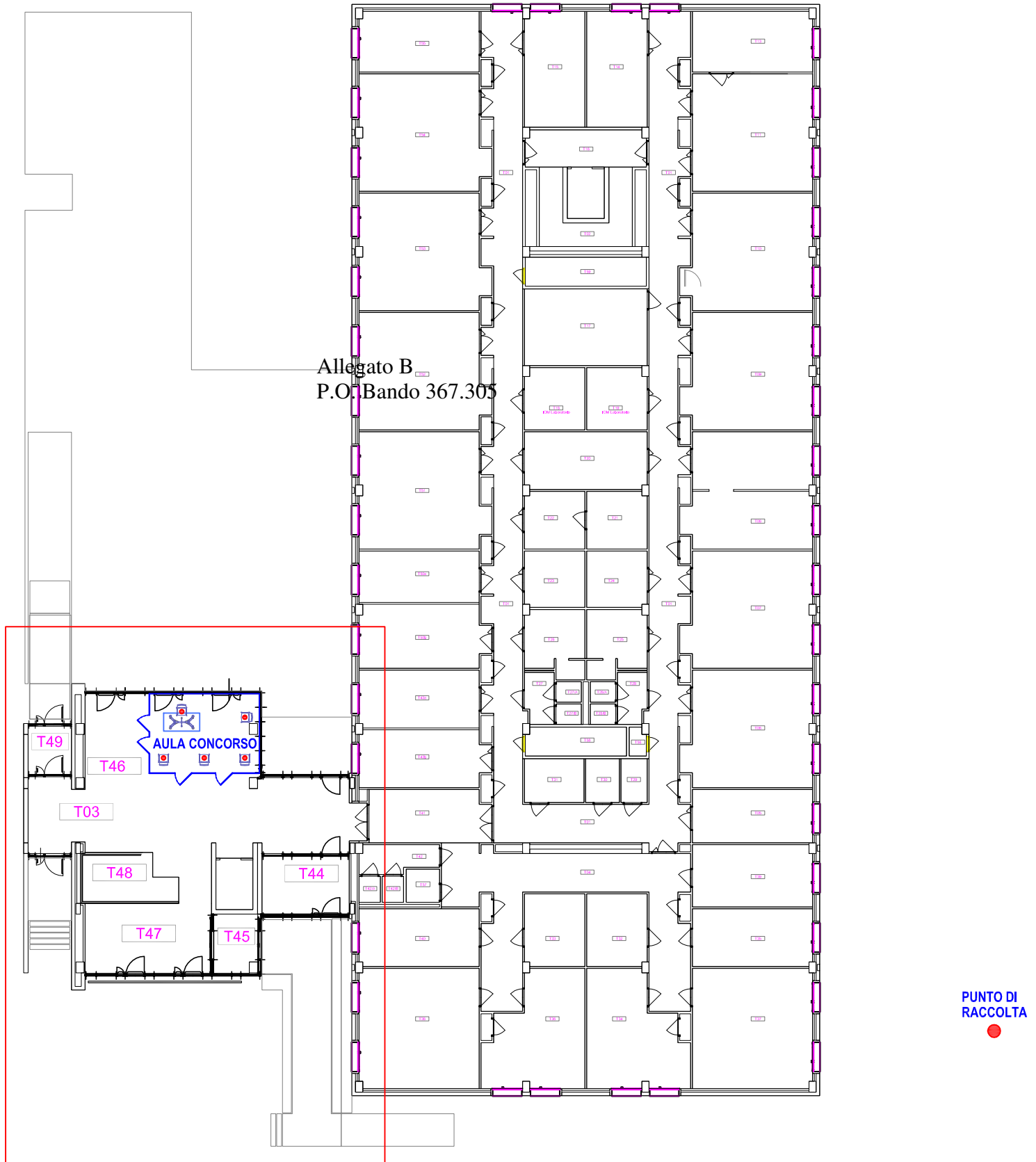

# Edificio Q2 - Pianta Piano Terra

## Spazio complessivo area concorsuale



# Consiglio Nazionale delle Ricerche

## Bando n. 367.305

Selezione pubblica per titoli ed esami per l'assunzione a tempo indeterminato di una unità di personale profilo Collaboratore Tecnico degli Enti di Ricerca – VI livello professionale da assegnare all'Istituto di Struttura della Materia (ISM) sede di Trieste

### **AUTOCERTIFICAZIONE** **SCREENING IN INGRESSO**

Il/la sottoscritto/a cognome \_\_\_\_\_ nome \_\_\_\_\_

Nato a \_\_\_\_\_ il \_\_\_\_\_ (Provincia o Stato Estero \_\_\_\_\_)

Residente a \_\_\_\_\_ (Provincia \_\_\_\_\_)

Via \_\_\_\_\_ n. \_\_\_\_\_ C.A.P. \_\_\_\_\_

Codice fiscale \_\_\_\_\_ Recapito telefonico \_\_\_\_\_

In qualità di: (barrare con una X la casella corrispondente)

- Candidato\*
- Componente della Commissione esaminatrice\*\*
- Altro (specificare)\*\* \_\_\_\_\_

consapevole della responsabilità e delle sanzioni penali previste dall'art. 76 del D.P.R. 28/12/2000, n. 445, per false attestazioni e dichiarazioni mendaci

### **DICHIARA**

- di non essere sottoposto/a alla misura dell'isolamento come misura di prevenzione della diffusione del contagio da Covid19;;
- di aver preso visione del Piano Operativo CNR, relativo alla specifica procedura concorsuale nonché dei relativi allegati.

Luogo e data \_\_\_\_\_

Firma \_\_\_\_\_

L'incaricato all'accoglimento dei candidati

Firma \_\_\_\_\_

\*I candidati devono apporre la sottoscrizione esclusivamente in presenza del personale incaricato

\*\*I componenti della Commissione esaminatrice e personale di supporto devono allegare copia del documento di identità



## INFORMATIVA SUL TRATTAMENTO DEI DATI PERSONALI (Art. 13 Reg. UE 2016/679)

Allegato F P. O. Bando n. 367.305

### **Titolare del trattamento**

Il Titolare del Trattamento è il Consiglio Nazionale delle Ricerche, con sede legale in Piazzale Aldo Moro, n. 7 – 00185 – Roma, rappresentato dal Dirigente dell'Ufficio Reclutamento del Personale CNR, PEC: [protocollo-ammcen@pec.cnr.it](mailto:protocollo-ammcen@pec.cnr.it).

### **Punto di contatto presso il Titolare del trattamento**

Il punto di contatto inerente al trattamento dei dati personali è il Dirigente dell'Ufficio Reclutamento del Personale CNR (tel. 0039.06/4993.2172/2140 – fax 0039.06/4993.3852 e-mail: [concorsi@cnr.it](mailto:concorsi@cnr.it); PEC: [concorsi@pec.cnr.it](mailto:concorsi@pec.cnr.it)

### **Responsabile per la protezione dei dati**

Il Responsabile della Protezione dei Dati (RDP) presso il Consiglio Nazionale delle Ricerche è contattabile ai seguenti recapiti: e-mail: [rpd@cnr.it](mailto:rpd@cnr.it); PEC: [rpd@pec.cnr.it](mailto:rpd@pec.cnr.it).

### **Dati trattati**

Nei limiti delle finalità e delle modalità definite nella presente informativa, sono oggetto di trattamento:

- a) i dati attinenti alla temperatura corporea della persona interessata, rilevata o attestata dalla stessa in misura non superiore a 37,5°C;
- b) dati personali relativi a possibili situazioni di pericolo di contagio da Covid-19, compresi dati relativi allo stato di salute, quali, a titolo esemplificativo, la temperatura corporea, mal di gola, dispnea (difficoltà respiratorie), tosse, rinite, perdita/riduzione dell'olfatto e/o del gusto, sintomi influenzali;
- c) i dati attinenti alla non sottoposizione alle misure della quarantena o dell'isolamento fiduciario con sorveglianza sanitaria.  
I suddetti dati devono essere oggetto di un'apposita autocertificazione da prodursi a cura degli interessati ai sensi degli artt. 46 e 47 del DPR 445/2000;
- d) i dati identificativi, qualora fosse necessario documentare le ragioni che hanno impedito l'accesso.

### **Tipologia di soggetti interessati**

I dati personali oggetto di trattamento si riferiscono:

- a) ai candidati; rispetto a tali interessati, la presente informativa integra quella già fornita per il trattamento dei dati personali funzionale alla partecipazione alla selezione, all'instaurazione e all'esecuzione del rapporto di lavoro;
- b) ai componenti la Commissione esaminatrice;
- c) ai terzi autorizzati ad accedere ai locali prescelti per le prove concorsuali per l'espletamento di attività connesse e funzionali alla procedura in corso.

### **Finalità del trattamento**

I dati personali saranno trattati esclusivamente per finalità di prevenzione dal contagio da COVID-19, in esecuzione del Protocollo di svolgimento dei concorsi pubblici di cui alla nota DFP 7293-P del 03/02/2021 e del Piano Operativo Specifico della Procedura Concorsuale.

Si informa che, tenuto conto delle finalità del trattamento, i dati personali sono trattati senza il suo consenso espresso in quanto necessari per la tutela della sua salute e di quella collettiva (art. 6, lett. d) del Regolamento UE 2016/679 e del D.L. n. 6 del 23 febbraio 2020 e DPCM del 26 aprile 2020).



## **Mancato conferimento dei dati**

Il conferimento dei dati per dette finalità è obbligatorio ed è pertanto necessario per accedere all'interno della sede per lo svolgimento della procedura concorsuale. Un eventuale rifiuto a conferirli impedisce di consentire l'ingresso.

## **Modalità di trattamento**

La raccolta e l'utilizzo dei dati personali avviene nel rispetto dei principi di: liceità, correttezza e trasparenza; limitazione delle finalità; minimizzazione dei dati; esattezza; limitazione alla conservazione; integrità e riservatezza, di cui all'art. 5 del Regolamento UE 2016/679, in modo tale da garantirne la sicurezza e tutelare la riservatezza dell'interessato. Tali dati non saranno oggetto di alcun processo decisionale interamente automatizzato o di alcun trattamento di profilazione.

Con riferimento alla misurazione della temperatura corporea che verrà rilevata, il titolare del trattamento non effettua alcuna registrazione del dato laddove la temperatura sia inferiore ai 37,5°C. L'identificazione dell'interessato e la registrazione del superamento della soglia di temperatura potrebbero avvenire solo qualora fosse necessario documentare le ragioni che hanno impedito l'accesso. In tal caso, l'interessato sarà informato della circostanza.

## **Base giuridica del trattamento**

La base giuridica del trattamento dei dati personali è rappresentata:

- dall'obbligo legale al quale è soggetto il CNR in materia di diritto del lavoro e della sicurezza sociale e protezione sociale di cui all'art. 6, par. 1, lett. c) e all'art. 9, par. 2, lett. b) del Regolamento UE 2016/679
- dalla salvaguardia degli interessi vitali dell'interessato o di un'altra persona fisica, di cui all'art. 6, par. 1, lett. d) e all'art. 9, par. 2, lett. c) del Regolamento UE 2016/679
- dall'esecuzione di un compito di interesse pubblico di cui all'art. 6, par. 1, lett. e) nonché all'art. 9, par. 2, lett. g) del medesimo Regolamento UE
- dal Protocollo per lo svolgimento dei concorsi pubblici adottato dal Dipartimento della Funzione Pubblica della Presidenza del Consiglio dei Ministri, Prot. n. 25239/2021, pubblicato il 15 aprile 2021.

## **Destinatari dei dati raccolti**

Il trattamento è effettuato da parte di personale incaricato che agisce sulla base di specifiche istruzioni fornite in ordine alle finalità e alle modalità del trattamento. I dati personali e le informazioni raccolte non saranno oggetto di diffusione, né di comunicazione a terzi, se non in ragione delle specifiche previsioni normative.

Solo a tali fini, i dati personali potranno inoltre essere comunicati:

- all'Autorità sanitaria per la ricostruzione della filiera degli eventuali contatti stretti di un lavoratore risultato positivo al COVID-19;
- a tutti i soggetti pubblici per i quali sussiste o sussisterà in capo al Titolare un obbligo di comunicazione dei dati stessi.

## **Trasferimento extra UE**

Non è previsto il trasferimento dei dati in Paesi extra UE.

## **Periodo di conservazione**

I dati saranno trattati per il tempo strettamente necessario a perseguire la citata finalità di prevenzione dal contagio da COVID-19 e conservati fino al termine dello stato d'emergenza previsto dalle autorità pubbliche competenti. In ogni caso, una volta cessato lo stato di emergenza, qualsiasi dato personale conservato dal Titolare ai sensi della presente informativa sarà cancellato da parte dello stesso Titolare, fatte salve esigenze di ulteriore trattamento in forza di:



- a) specifici obblighi normativi;
- b) disposizioni di autorità pubbliche;
- c) eventuali ragioni di Giustizia.

## **Diritti di accesso, rettifica, cancellazione, limitazione e portabilità**

L'interessato al trattamento ha diritto di richiedere al Consiglio Nazionale delle Ricerche, quale Titolare del trattamento, ai sensi degli artt. da 15 a 22 del Regolamento UE 2016/679:

- l'accesso ai propri dati personali ed a tutte le informazioni di cui all'art. 15 del Regolamento UE 2016/679;
- la rettifica dei propri dati personali inesatti e l'integrazione di quelli incompleti; - la cancellazione dei propri dati (c.d. "diritto all'oblio"), fatta eccezione di quelli contenuti in atti che devono essere obbligatoriamente conservati dal CNR per il tempo indicato e ove sussista un motivo legittimo prevalente;
- la limitazione del trattamento ove ricorra una delle ipotesi di cui all'art. 18 del Regolamento UE 2016/679;
- la cancellazione dei dati personali laddove questi non siano più necessari rispetto alle finalità per le quali sono stati raccolti o altrimenti trattati, sempre che non ricorrano le condizioni di cui all'art. 17, par. 3 del Regolamento UE 2016/679;
- l'opposizione al trattamento dei propri dati personali, salvo quanto previsto con riguardo alla necessità ed obbligatorietà del trattamento dati per poter accedere ai locali prescelti per il concorso;
- la portabilità dei dati, finalizzato a consentirle di ottenere copia dei dati che vengono trattati, in un formato strutturato, di uso comune e leggibile da un dispositivo automatico, anche al fine di comunicare tali dati a un altro Titolare del trattamento.

Queste richieste potranno essere rivolte al punto di contatto del Titolare del Trattamento al seguente recapito: e-mail: [concorsi@cnr.it](mailto:concorsi@cnr.it)- PEC: [concorsi@pec.cnr.it](mailto:concorsi@pec.cnr.it).

## **Modalità di esercizio dei diritti**

Per l'esercizio dei diritti di tutela dei propri dati personali, l'interessato può rivolgersi al Titolare del trattamento, al Punto di contatto presso il Titolare del trattamento e al Responsabile della Protezione dei dati, utilizzando i seguenti contatti:

- Titolare del trattamento: PEC: [protocollo-ammcen@pec.cnr.it](mailto:protocollo-ammcen@pec.cnr.it);
- Punto di contatto presso il Titolare del trattamento: e-mail: [concorsi@cnr.it](mailto:concorsi@cnr.it); PEC: [concorsi@pec.cnr.it](mailto:concorsi@pec.cnr.it);
- Responsabile della Protezione dei Dati (RPD): e-mail: [rpdcnr@cnr.it](mailto:rpdcnr@cnr.it); PEC: [rpdcnr@pec.cnr.it](mailto:rpdcnr@pec.cnr.it)

## **Reclamo e tutela giurisdizionale**

Nel caso in cui si ritenga che il trattamento sia stato svolto in violazione della normativa sulla protezione dei dati personali, è riconosciuto il diritto di presentare reclamo **all'Autorità Garante per la protezione dei dati personali**, Piazza di Montecitorio - 00187 – Roma, ovvero di ricorrere dinanzi alla competente autorità giudiziale.





GARANTE  
PER LA PROTEZIONE  
DEI DATI PERSONALI

# **REGOLAMENTO GENERALE SULLA PROTEZIONE DEI DATI**

**Regolamento (UE) 2016/679 del Parlamento europeo  
e del Consiglio del 27 aprile 2016**

*Arricchito con riferimenti ai Considerando*

**Aggiornato alle rettifiche pubblicate sulla Gazzetta Ufficiale  
dell'Unione europea 127 del 23 maggio 2018**



# **REGOLAMENTO (UE) 2016/679 DEL PARLAMENTO EUROPEO E DEL CONSIGLIO**

**del 27 aprile 2016**

**relativo alla protezione delle persone fisiche con riguardo al trattamento dei dati personali, nonché alla libera circolazione di tali dati e che abroga la direttiva 95/46/CE (regolamento generale sulla protezione dei dati)**

**(Testo rilevante ai fini del SEE)**

## **IL PARLAMENTO EUROPEO E IL CONSIGLIO DELL'UNIONE EUROPEA,**

visto il trattato sul funzionamento dell'Unione europea, in particolare l'articolo 16,

vista la proposta della Commissione europea,

previa trasmissione del progetto di atto legislativo ai parlamenti nazionali,

visto il parere del Comitato economico e sociale europeo (1),

visto il parere del Comitato delle regioni (2),

delliberando secondo la procedura legislativa ordinaria (3),

considerando quanto segue:

(1) La protezione delle persone fisiche con riguardo al trattamento dei dati di carattere personale è un diritto fondamentale. L'articolo 8, paragrafo 1, della Carta dei diritti fondamentali dell'Unione europea («Carta») e l'articolo 16, paragrafo 1, del trattato sul funzionamento dell'Unione europea («TFUE») stabiliscono che ogni persona ha diritto alla protezione dei dati di carattere personale che la riguardano.

(2) I principi e le norme a tutela delle persone fisiche con riguardo al trattamento dei dati di carattere personale ("dati personali") dovrebbero rispettarne i diritti e le libertà fondamentali, in particolare il diritto alla protezione dei dati personali, a prescindere dalla loro nazionalità o dalla loro residenza. Il presente regolamento è inteso a contribuire alla realizzazione di uno spazio di libertà, sicurezza e giustizia e di un'unione economica, al progresso economico e sociale, al rafforzamento e alla convergenza delle economie nel mercato interno e al benessere delle persone fisiche.

(3) La direttiva 95/46/CE del Parlamento europeo e del Consiglio (4) ha come obiettivo di armonizzare la tutela dei diritti e delle libertà fondamentali delle persone fisiche rispetto alle attività di trattamento dei dati e assicurare la libera circolazione dei dati personali tra Stati membri.

(4) Il trattamento dei dati personali dovrebbe essere al servizio dell'uomo. Il diritto alla protezione dei dati di carattere personale non è una prerogativa assoluta, ma va considerato alla luce della sua funzione sociale e va temperato con altri diritti fondamentali, in ossequio al principio di

## **Sezione 2**

### **Informazione e accesso ai dati personali**

#### **Articolo 13**

##### **Informazioni da fornire qualora i dati personali siano raccolti presso l'interessato (C60-C62)**

1. In caso di raccolta presso l'interessato di dati che lo riguardano, il titolare del trattamento fornisce all'interessato, nel momento in cui i dati personali sono ottenuti, le seguenti informazioni:

- a) l'identità e i dati di contatto del titolare del trattamento e, ove applicabile, del suo rappresentante;
- b) i dati di contatto del responsabile della protezione dei dati, ove applicabile;
- c) le finalità del trattamento cui sono destinati i dati personali nonché la base giuridica del trattamento;
- d) qualora il trattamento si basi sull'articolo 6, paragrafo 1, lettera f), i legittimi interessi perseguiti dal titolare del trattamento o da terzi;
- e) gli eventuali destinatari o le eventuali categorie di destinatari dei dati personali;
- f) ove applicabile, l'intenzione del titolare del trattamento di trasferire dati personali a un paese terzo o a un'organizzazione internazionale e l'esistenza o l'assenza di una decisione di adeguatezza della Commissione o, nel caso dei trasferimenti di cui all'articolo 46 o 47, o all'articolo 49, paragrafo 1, secondo comma, il riferimento alle garanzie appropriate o opportune e i mezzi per ottenere una copia di tali garanzie o il luogo dove sono state rese disponibili.

2. In aggiunta alle informazioni di cui al paragrafo 1, nel momento in cui i dati personali sono ottenuti, il titolare del trattamento fornisce all'interessato le seguenti ulteriori informazioni necessarie per garantire un trattamento corretto e trasparente:

- a) il periodo di conservazione dei dati personali oppure, se non è possibile, i criteri utilizzati per determinare tale periodo;
- b) l'esistenza del diritto dell'interessato di chiedere al titolare del trattamento l'accesso ai dati personali e la rettifica o la cancellazione degli stessi o la limitazione del trattamento dei dati personali che lo riguardano o di opporsi al loro trattamento, oltre al diritto alla portabilità dei dati;
- c) qualora il trattamento sia basato sull'articolo 6, paragrafo 1, lettera a), oppure sull'articolo 9, paragrafo 2, lettera a), l'esistenza del diritto di revocare il consenso in qualsiasi momento senza pregiudicare la liceità del trattamento basata sul consenso prestato prima della revoca;
- d) il diritto di proporre reclamo a un'autorità di controllo;
- e) se la comunicazione di dati personali è un obbligo legale o contrattuale oppure un requisito necessario per la conclusione di un contratto, e se l'interessato ha l'obbligo di fornire i dati personali nonché le possibili conseguenze della mancata comunicazione di tali dati;
- f) l'esistenza di un processo decisionale automatizzato, compresa la profilazione di cui all'articolo 22, paragrafi 1 e 4, e, almeno in tali casi, informazioni significative sulla logica utilizzata, nonché l'importanza e le conseguenze previste di tale trattamento per l'interessato.

3. Qualora il titolare del trattamento intenda trattare ulteriormente i dati personali per una finalità diversa da quella per cui essi sono stati raccolti, prima di tale ulteriore trattamento fornisce

all'interessato informazioni in merito a tale diversa finalità e ogni ulteriore informazione pertinente di cui al paragrafo 2.

4. I paragrafi 1, 2 e 3 non si applicano se e nella misura in cui l'interessato dispone già delle informazioni.

## **Articolo 14**

### **Informazioni da fornire qualora i dati personali non siano stati ottenuti presso l'interessato (C60-C62)**

1. Qualora i dati non siano stati ottenuti presso l'interessato, il titolare del trattamento fornisce all'interessato le seguenti informazioni:

- a) l'identità e i dati di contatto del titolare del trattamento e, ove applicabile, del suo rappresentante;
- b) i dati di contatto del responsabile della protezione dei dati, ove applicabile;
- c) le finalità del trattamento cui sono destinati i dati personali nonché la base giuridica del trattamento;
- d) le categorie di dati personali in questione;
- e) gli eventuali destinatari o le eventuali categorie di destinatari dei dati personali;
- f) ove applicabile, l'intenzione del titolare del trattamento di trasferire dati personali a un destinatario in un paese terzo o a un'organizzazione internazionale e l'esistenza o l'assenza di una decisione di adeguatezza della Commissione o, nel caso dei trasferimenti di cui all'articolo 46 o 47, o all'articolo 49, paragrafo 1, secondo comma, il riferimento alle garanzie adeguate o opportune e i mezzi per ottenere una copia di tali garanzie o il luogo dove sono state rese disponibili.

2. Oltre alle informazioni di cui al paragrafo 1, il titolare del trattamento fornisce all'interessato le seguenti informazioni necessarie per garantire un trattamento corretto e trasparente nei confronti dell'interessato:

- a) il periodo di conservazione dei dati personali oppure, se non è possibile, i criteri utilizzati per determinare tale periodo;
- b) qualora il trattamento si basi sull'articolo 6, paragrafo 1, lettera f), i legittimi interessi perseguiti dal titolare del trattamento o da terzi;
- c) l'esistenza del diritto dell'interessato di chiedere al titolare del trattamento l'accesso ai dati personali e la rettifica o la cancellazione degli stessi o la limitazione del trattamento dei dati personali che lo riguardano e di opporsi al loro trattamento, oltre al diritto alla portabilità dei dati;
- d) qualora il trattamento sia basato sull'articolo 6, paragrafo 1, lettera a), oppure sull'articolo 9, paragrafo 2, lettera a), l'esistenza del diritto di revocare il consenso in qualsiasi momento senza pregiudicare la liceità del trattamento basata sul consenso prima della revoca;
- e) il diritto di proporre reclamo a un'autorità di controllo;
- f) la fonte da cui hanno origine i dati personali e, se del caso, l'eventualità che i dati provengano da fonti accessibili al pubblico;
- g) l'esistenza di un processo decisionale automatizzato, compresa la profilazione di cui all'articolo 22, paragrafi 1 e 4, e, almeno in tali casi, informazioni significative sulla logica utilizzata, nonché l'importanza e le conseguenze previste di tale trattamento per l'interessato.

3. Il titolare del trattamento fornisce le informazioni di cui ai paragrafi 1 e 2:

	Tipo documento <b>ISTRUZIONE EMERGENZA</b>	Data Emissione <b>04/11/2022</b>
	AUTORI: <b>Marcello Coreno, Stefano Gattai, Davide Benedetti</b>	
DESTINATARI:	Addetti Emergenza, ROC, Responsabile di Sede, Direttore ISM	
TITOLO:	<b>ISTRUZIONI PER LA GESTIONE DELL' EMERGENZA DURANTE LE ATTIVITÀ CONCORSUALI ISM PRESSO EDIFICIO Q2-CNR/Area Science Park - Basovizza</b>	
SOTTOSCRIZIONI:	RUOS , ROC  Dott. M. Coreno	RSPP  Ing. S. Gattai

Addetti alle emergenze per il giorno **15 /11 /2022**

Paolo Moras

Alberto Cassetta

#### EMERGENZA DI TIPO SANITARIO (MALORE, INFORTUNIO, ETC.)

Descrizione Operazione	Esecutore
1. Prestare assistenza alla persona interessata.	Addetti emergenza
2. Seguire le indicazioni del Referente della Sicurezza.	Addetti emergenza
3. Se necessario, allertare il 118.	Addetti emergenza
4. Avvisare Portineria (040/3755262) e Coordinatore dell'emergenze Area Science Park	Addetti emergenza

#### EMERGENZA INCENDIO

Descrizione Operazione	Esecutore
1. Provare a spegnere il principio di incendio con gli estintori a disposizione.	Addetti emergenza
2. Chiamare il tel. 335242631(Coordinatore emergenze Area) per azioni di messa in sicurezza elettrica e impiantistica.	Addetti emergenza
3. Se la lotta antincendio non ha successo, chiamare i VVF (112)	Addetti emergenza
4. Avvisare Portineria (040/3755262)	Addetti emergenza
5. Agevolare l'esodo delle persone presenti verso il punto di raccolta.	Addetti emergenza
6. Recarsi al punto di raccolta e fare l'appello dei presenti.	Addetti emergenza



# Come frizionare le mani con la soluzione alcolica?

**USA LA SOLUZIONE ALCOLICA PER L'IGIENE DELLE MANI!  
LAVALE CON ACQUA E SAPONE SOLTANTO SE VISIBILMENTE SPORCHE!**



Durata dell'intera procedura: **20-30 secondi**

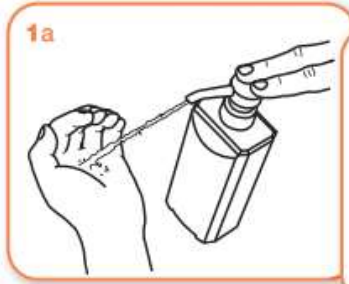

Versare nel palmo della mano una quantità di soluzione sufficiente per coprire tutta la superficie delle mani.

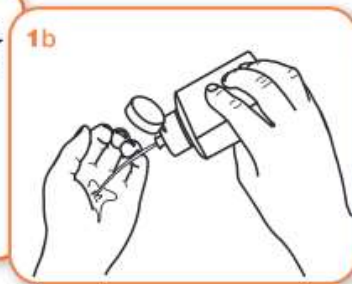

frizionare le mani palmo contro palmo

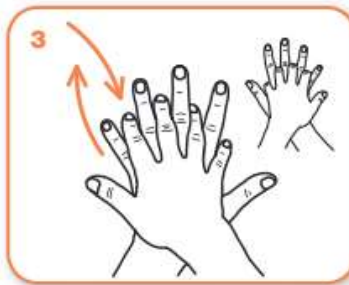

il palmo destro sopra il dorso sinistro intrecciando le dita tra loro e viceversa



palmo contro palmo intrecciando le dita tra loro

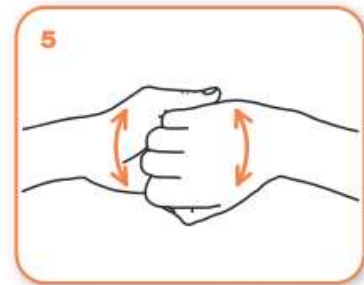

dorso delle dita contro il palmo opposto tenendo le dita strette tra loro



frizione rotazionale del pollice sinistro stretto nel palmo destro e viceversa

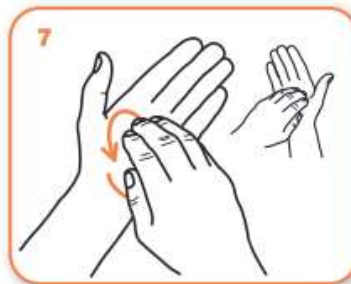

frizione rotazionale, in avanti ed indietro con le dita della mano destra strette tra loro nel palmo sinistro e viceversa

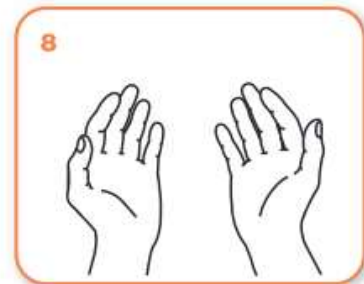

...una volta asciutte, le tue mani sono sicure.

# Come lavarsi le mani con acqua e sapone?

**LAVA LE MANI CON ACQUA E SAPONE, SOLTANTO SE VISIBILMENTE SPORCHE! ALTRIMENTI, SCEGLI LA SOLUZIONE ALCOLICA!**



Durata dell'intera procedura: **40-60 secondi**



Bagna le mani con l'acqua

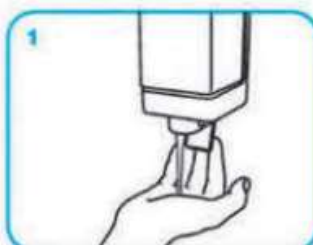

applica una quantità di sapone sufficiente per coprire tutta la superficie delle mani

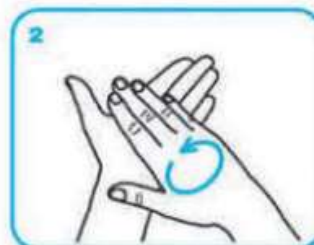

friziona le mani palmo contro palmo

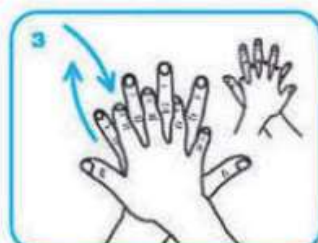

il palmo destro sopra il dorso sinistro intrecciando le dita tra loro e viceversa



palmo contro palmo intrecciando le dita tra loro

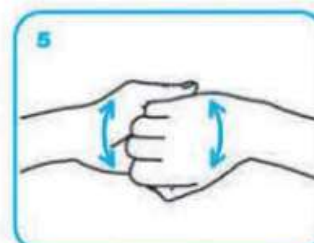

dorso delle dita contro il palmo opposto tenendo le dita strette tra loro



frizione rotazionale del pollice sinistro stretto nel palmo destro e viceversa

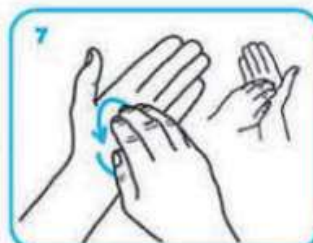

frizione rotazionale, in avanti ed indietro con le dita della mano destra strette tra loro nel palmo sinistro e viceversa

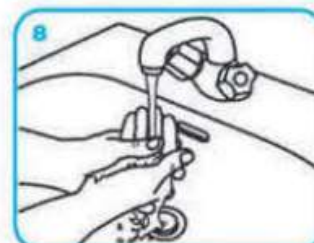

Risciacqua le mani con l'acqua

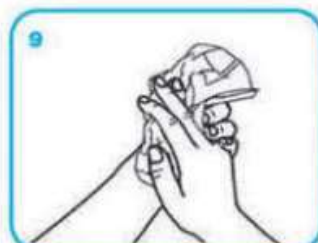

asciuga accuratamente con una salvietta monouso



usa la salvietta per chiudere il rubinetto

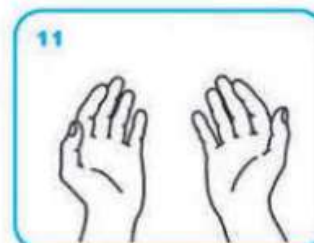

...una volta asciutte, le tue mani sono sicure.



LAVATI SPESSO LE MANI CON  
ACQUA E SAPONE O USA UN  
GEL A BASE ALCOLICA



EVITA CONTATTI RAVVICINATI  
MANTENENDO LA DISTANZA  
DI ALMENO UN METRO



NON TOCCARTI  
OCCHI, NASO E  
BOCCA CON LE MANI



EVITA LUOGHI  
AFFOLLATI



ALCUNE SEMPLICI  
RACCOMANDAZIONI  
PER CONTENERE  
IL CONTAGIO DA  
**CORONAVIRUS**



EVITA LE STRETTE DI  
MANO E GLI ABBRACCI  
FINO A QUANDO QUESTA  
EMERGENZA SARÀ FINITA



COPRI BOCCA E NASO CON  
FAZZOLETTI MONOUSO  
QUANDO STARNUTISCI O  
TOSSISCI. ALTRIMENTI USA  
LA PIEGA DEL GOMITO



SE HAI SINTOMI SIMILI ALL'INFLUENZA RESTA A CASA,  
NON RECARTI AL PRONTO SOCCORSO O PRESSO GLI  
STUDI MEDICI, MA CONTATTA IL MEDICO DI MEDICINA  
GENERALE, I PEDIATRI DI LIBERA SCELTA,  
LA GUARDIA MEDICA O I NUMERI REGIONALI



[SALUTE.GOV.IT/NUOVOCORONAVIRUS](https://salute.gov.it/nuovocoronavirus)



# Coronavirus COVID-19

PER I CITTADINI

*I comportamenti da seguire:  
quando sei in presenza di altre persone*

## MANTIENI SEMPRE LA DISTANZA SOCIALE DI SICUREZZA

### USA LA MASCHERINA:

- in presenza di più persone in spazi aperti e chiusi
- nei mezzi che garantiscono il trasporto pubblico, i taxi e il noleggio con conducente

Ricorda che l'uso della mascherina aiuta a limitare la diffusione del virus ma deve essere adottata in aggiunta al lavaggio delle mani e alle misure di igiene respiratoria



È importante indossare e smaltire la mascherina in modo corretto, **altrimenti può costituire una fonte di infezione**

## Come si indossa

- Prima di toccare la mascherina, lavati le mani con acqua e sapone o con il gel alcolico
- Indossa la mascherina prendendola dalle estremità laterali
- Copri naso e bocca con la mascherina distendendola bene in modo che aderisca al volto
- Evita di toccare la mascherina mentre la indossi, se la tocchi, lavati le mani

## Come si toglie

- Togli la mascherina prendendola dalle estremità laterali e portandola in avanti
- Non toccare la parte anteriore della mascherina
- Lavati le mani con acqua e sapone oppure usa il gel alcolico subito dopo

# Come indossare, utilizzare, togliere e smaltire le mascherine nell'uso quotidiano

## Attenzione:

Utilizzare le mascherine in modo improprio può rendere il loro uso inutile o addirittura pericoloso. Se decidi di utilizzare una mascherina, segui attentamente le indicazioni sottostanti

1



Prima di indossare una mascherina, lava le mani con un gel a base alcolica o con acqua e sapone

4



Cambia la maschera non appena diventa umida e non riutilizzarla se pensi che sia stata contaminata

2



Copri bocca e naso con la maschera e assicurati che la maschera sia perfettamente aderente al viso

5



Per togliere la mascherina:

- togliila da dietro (*non toccare la parte davanti della maschera*)
- scartala immediatamente in un recipiente chiuso
- lava le mani con gel a base alcolica o acqua e sapone

3



Evita di toccare la maschera mentre la stai utilizzando. Se la tocchi, lava subito le mani

6



Se invece hai una mascherina riutilizzabile, dopo l'uso, lavala in lavatrice a 60°, con sapone, o segui le indicazioni del produttore, se disponibili

Adattato da:

<https://www.who.int/emergencies/diseases/novel-coronavirus-2019/advice-for-public/when-and-how-to-use-masks>



Consiglio Nazionale delle Ricerche



**I CANDIDATI SONO INVITATI  
A MODERARE LA VOCE,  
EVITANDO VOLUMI ALTI  
E TONI CONCITATI  
AL FINE DI RIDURRE  
L'EFFETTO "DROPLET"**



# Consiglio Nazionale delle Ricerche

Al Dipartimento della Funzione Pubblica  
[ripam@pec.governo.it](mailto:ripam@pec.governo.it)

**OGGETTO:** Dichiarazione sostitutiva di certificazione (artt. 46 e 47, D.P.R. n. 445/2000)

Il sottoscritto, Dott. Marcello Coreno, nato a Roma (RM), il 13 Agosto 1967, CF.:crnmcl67m13h501i, in qualità di Responsabile dell'Organizzazione Concorsuale relativa al Bando n. 367.305 - Selezione pubblica per titoli ed esami per l'assunzione a tempo indeterminato di 1 unità di personale con profilo Collaboratore Tecnico degli Enti di Ricerca – VI livello professionale da assegnare all'Istituto di Struttura della Materia (ISM) di Trieste

## **CONSAPEVOLE**

ai sensi dell'art. 76 del D.P.R. n. 445/2000, delle responsabilità e sanzioni, previste dal codice penale e dalle leggi speciali in materia, in caso di dichiarazioni mendaci e formazione o uso di atti falsi, ed assumendone piena responsabilità ai sensi degli artt. 46 e 47 del citato D.P.R. n. 445/2000,

## **DICHIARA**

- la piena ed incondizionata conformità del Piano operativo specifico, redatto in riferimento alla sopradetta procedura concorsuale, alle prescrizioni del "*Protocollo di svolgimento dei concorsi pubblici*", di cui all'Ordinanza del Ministero della Salute del 25 maggio 2022, pubblicato sulla G.U. n. 156 del 31 maggio 2022;
- l'avvenuta pubblicazione del Piano operativo specifico della procedura concorsuale del Consiglio Nazionale delle Ricerche <http://www.urp.cnr.it> e nella piattaforma selezioni online <http://selezionionline.cnr.it>

Il Responsabile dell'Organizzazione Concorsuale